chiamaFortuna 16448
IL NUMERO DI TELEFONO PER GIOCARE AL LOTTO

# LA STAMPA

SABATO 19 MAGGIO 2001. ANNO 135. N. 136. L.1.500 / € 0,77. ■ SPEDIZIONE ABBONAMENTO POSTALE 45% ART. 2 COMMA 20/B LEGGE 662/96 - TO ■ www.lastampa.it

LOTTO telefonico TELECOM ITALIA

Sei morti e un centinaio di feriti a Natanya. Appello del Papa ai diplomatici: «Dovete salvare la pace»

## Kamikaze nel supermercato, strage in Israele

*Rappresaglia di Sharon, bombardata con gli F16 la sede di Arafat*

**ANALISI**

**LA PROPAGANDA DI ODIO CHE MOLTIPLICA I TERRORISTI**

*L'annientamento del nemico attraverso il suicidio è considerato la strada che porta al paradiso «Ogni arabo deve avere sul petto la medaglia dell'antisionismo»*

Fiamma Nirenstein A PAGINA 9

**SCUDO ANTIMISSILE**

**BUSH E PUTIN SÌ AL SUMMIT**

*Vertice a Washington per preparare l'incontro in Slovenia Il Cremlino punta a una trattativa a tutto campo Il segretario alla Difesa «Le truppe americane sono pronte a lasciare i Balcani»*

A PAGINA 8

TEL AVIV. Ha comprato dei dolci per la mamma, è andato alla moschea a pregare, poi, con una cintura di bombe sotto il giubbotto, si è diretto al centro commerciale di Natanya, a Nord di Tel Aviv. «Guarda, papà, quello sembra proprio un terrorista. Scappiamo!», ha detto una ragazzina incrociandolo. L'allarme si è diffuso, ma troppo tardi. Il kamikaze, un falegname di 21 anni, Mohammed Ahmed al Marmash, è saltato in aria facendo sei morti e un centinaio di feriti. Immediata la replica di Israele, che per la prima volta dall'inizio dell'Intifada ha compiuto un raid aereo contro obiettivi palestinesi nei Territori: almeno otto morti e una novantina di feriti. E il presidente Bush e il Papa lanciano un appello a Sharon e Arafat: «Spezzate il ciclo della violenza».

Baquis A PAGINA 5

**TORINO**

**ALLA FIERA DEL LIBRO PROTAGONISTA LA STORIA**

*Risorgimento e il Novecento americano discussi da Mieli Mack Smith e Schlesinger*

A PAGINA 23 E IN CRONACA

**FOLLIE DI WALL STREET**

## Mascelloni si diventa

**Mina**

ULTIMI segnali di ordinaria follia da oltreoceano. I brokers di Wall Street fanno la fila dal chirurgo plastico per farsi rimodellare il mento. Sotto l'incubo di un probabilissimo sgonfiamento dei titoli della new economy, si preannunciano drastici licenziamenti nella Borsa della Grande Mela. E così l'aggiustamento della mascella viene visto dagli agenti economici come uno stratagemma per trarre un'iniezione di forza e di virilità.

Il dottor Antell, che passa per il migliore chirurgo plastico di New York, non riesce più a reggere l'urto degli aspiranti mascelloni, timorosi di perdere il posto. Armato di squadra, il dottore misura i lineamenti esangui degli agenti di Borsa e, con un opportuno impianto plastico, li trasforma in mentoni esagerati, al limite del prognatismo. Pare che alcuni yuppies cachettici, con l'aria smunta per le infinite ore passate davanti agli schermi dei computers, si presentino da Antell con vecchie foto di Mussolini, ammirato non come modello politico, ma come esemplare insuperabile di mentomachismo. I più sprovveduti, quelli che si limitano al campionario mascellotico americano, si accontentano di suggerire una più prosastica mandibola alla Schwarzenegger, che viene richiesta assai più del famoso mento alla Ridge di «Beautiful».

In effetti, la rimodellatura facciale non deve servire a far colpo sulle donne. No, la bazza al silicone deve essere violenta ed esasperata, deve colpire come un pugno allo stomaco, e i 90 gradi, rigorosamente richiesti per disegnare il passaggio dalla guancia alla base del mento, devono essere la carta d'identità del nuovo yuppie alla ricerca di affermazione economica. Il corpo viene piegato alle esigenze del mercato. Tatuaggi e piercings sono banditi, perché sarebbero segno di scarsa serietà professionale. La sicurezza di sé viene sostenuta da uno zigomo sollevato o da protesi al silicone impiantate nelle parti più impensabili del corpo. E allora si ricorre anche all'extension, e cioè all'applicazione di ciocche di capelli che permettono di avere in poco tempo chiome più lunghe, oppure alla depilazione per elettrocoagulazione.

Altre operazioni sono ancora più inquietanti: in un rigurgito di masochismo si possono sollevare le orecchie, limare i denti, si può operare con liposuzioni e interventi alla «taglia e cuci» degni dei migliori couturier parigini. Anche le correzioni nascoste nei pantaloni sono ormai protesi paleozoiche che impallidiscono di fronte alle infinite possibilità deformanti che possono esagerare le pudende, fino all'eccesso dell'elefantiasi. E tutto questo al solo scopo di sentirsi più sicuri di sé. Nel mio mondo, fatto di rughe e di lineamenti comuni, le imperfezioni e la vecchiaia non sono ancora considerate malattie che richiedono l'intervento della mutua. Nel mondo dei pazzi americani, mi auguro invece che, nel caso di un viaggio aereo, i brokers rifatti siano sempre accompagnati da un medico. Quando malauguratamente, a motivo di un eccesso di pressione, dovessero scoppiare, come fuochi d'artificio, protesi al silicone e impianti alla mascella, che ci sia almeno un'anima pia pronta a ricucirli. Anche solo per farli ritornare alla sgradita, perdente forma originaria.

Pranzo a casa di Letta. «Nessuna presidenza delle Camere all'Ulivo»

## Berlusconi incontra Amato timori sul vertice di Genova

*Il futuro premier autorizzato a incontrare direttamente funzionari della Farnesina. «Agli Esteri andrà un politico»*

### TRANSIZIONE SENZA TRAUMI

**Federico Geremicca**

NELLE vicende della politica, oltre gli atti anche i luoghi, a volte, assumono un evidente valore simbolico. Ed è probabilmente per questo - e per il celebre precedente del cosiddetto «patto della crostata» - che il primo incontro post-elettorale tra Giuliano Amato e Silvio Berlusconi, svoltosi ieri in casa di Gianni Letta, ha fatto storcere il naso ai più. E' possibile, naturalmente, che esistessero luoghi migliori per il faccia a faccia tra i due premier. Ma simbolismo per simbolismo - e in assenza di norme che regolino tempi e modi del passaggio di consegne - forse è meglio andare al sodo e chiedersi se di quell'incontro sia prevalente la forma o la sostanza.

L'impressione, a prima vista, è che il messaggio trasmesso dalla colazione di lavoro in casa Letta sia positivo. Passate le asprezze di una durissima campagna elettorale, infatti, il senso di responsabilità sembra tornare a prevalere: e la transizione da una fase all'altra viene avviata senza traumi e in un clima di apparente serenità. Da un lato, dunque, dopo i grandi proclami ed il «rivoluzioneremo tutto» dei giorni dello scontro, Silvio Berlusconi ha iniziato a fare i conti con la difficile arte del governo, chiedendo collaborazione e consigli al suo predecessore. Dall'altro, messi da parte toni e temi della campagna elettorale, Giuliano Amato - generosamente - non ha rifiutato né la prima né i secondi.

Se questo è il senso dell'incontro di ieri - al di là della scelta del luogo - allora si può dire che un certo disgelo è forse cominciato. Nuove asprezze, naturalmente, non mancheranno. Nuovi scontri divideranno - come è normale che sia - maggioranza e opposizione. Ma il tentativo di recuperare un terreno comune d'intesa, almeno sulle regole fondamentali, sembra avviato. Interromperlo o ostacolarlo non servirebbe davvero a nessuno.

**I SERVIZI**

**LA PACE A TAVOLA**

*Così casa Letta è diventata la succursale del Palazzo*

Filippo Ceccarelli A PAGINA 3

**IL NO DI JOSPIN**

*Pronto a bocciare l'Europa «alla tedesca»*

Carlo Bastasin A PAGINA 4

ROMA. Nuovo incontro a casa di Gianni Letta. Dopo il «patto della crostata» tra Berlusconi e D'Alema, il futuro premier ha incontrato Giuliano Amato, presidente uscente, per mettere a punto l'agenda degli incontri in vista del G-8, in particolare sul tema «sicurezza». «Già altre volte avevo visto riservatamente Berlusconi per informarlo sulle scadenze internazionali», ha aggiunto Amato. E' escluso che dal colloquio sia emersa l'ipotesi di affidare una presidenza delle Camere all'Ulivo.

Calabresi, Carmi, Magri, Mizzolini e Sensini ALLE PAGINE 2 E 3

Cortei in tutta Italia. Cofferati: segnale per Confindustria

## Metalmeccanici in piazza per la firma del contratto

**STATI UNITI**

**«ABORTITI DUE MOSTRI DAL DNA MANIPOLATO»**

*Spariti dalla clinica dove nacquero bambini concepiti da due donne*

Maurizio Molinari A PAGINA 12

ROMA. Mezzo milione di metalmeccanici sono scesi in piazza in decine di manifestazioni per sostenere il rinnovo del contratto. A fianco della categoria si è schierato il ministro del Lavoro uscente, Salvi. Cofferati avverte: è un segnale chiaro per tutta la Confindustria. Gli imprenditori privati ottimisti sulla possibilità d'intesa, «ma l'inflazione importata - dice Guidi - non va calcolata».

Cassi, Giovannini e Ippolito A PAGINA 7

**TRASPORTI** — SCIOPERANO PILOTI E ASSISTENTI DI VOLO

**Lunedì molti voli a rischio** Sciopero della raccolta rifiuti all'aeroporto di Barcellona, dove da due giorni un tappeto di cartacce accoglie i passeggeri. Lunedì in Italia una raffica di scioperi rischia di bloccare quasi tutto il traffico aereo, almeno nella fascia oraria centrale della giornata. Sono sette, e in contemporanea, le agitazioni proclamate che interessano i lavoratori aeroportuali, tutti i dipendenti di Meridiana e, sul fronte Alitalia, piloti, assistenti di volo e i dipendenti di Roma e Milano.

**BUONGIORNO** di Massimo Gramellini

### Vecchi da buttare

C'E' un'emergenza criminale non meno indecente di quella che riguarda i bambini, e sono gli anziani. Sottoposti ogni giorno al rischio di aggressioni da parte di ladri vigliacchi, che preferiscono estorcere diecimila lire a chi non si può difendere piuttosto che un milione a chi ha il vigore per opporsi. L'ultima storiaccia arriva da Caltanissetta: due pensionati sistematicamente vessati da una coppia di inquilini disoccupati e morosi. Finché la signora Rosa in una botta di orgoglio giovanile si ribella, rifiutandosi di aprire la borsetta per il solito obolo, e i balordi l'ammazzano di botte sotto lo sguardo impotente del marito.

Uno si chiede come sia possibile che nella nostra società tanto civile due vecchietti subiscano per mesi certe angherie senza che nessuno intervenga, né un parente né un funzionario dello Stato. E infatti le vittime di questi agguati miserabili sono sempre dei relitti esistenziali privi di protezione, gente che vive sola e spaventata, legata da un rapporto esile o addirittura inesistente con figli e nipoti. Troppi anziani sono indifesi come i bambini, ma le loro disavventure non scatenano nell'opinione pubblica la stessa indignazione. E questo non fa che aumentarne la solitudine. Quel sentirsi incompresi e tollerati a stento da un mondo sovraffollato e superstressato che sembra quasi imputargli la colpa di non voler morire.

ITALGEST GROUP INTERNATIONAL REAL ESTATE
LA TUA CASA IN COSTA AZZURRA
Mentone Splendidi appartamenti da L.26.000.000 + piccola rata, parking compreso.
Cap Martin Lussuosi appartamenti nuovi, terrazze, piscina, parco, mare a piedi L.660.000.000.
Nizza Appartamenti rinnovati in palazzo del novecento da L.18.600.000 + piccola rata.
Antibes Incantevoli appartamenti, vista mare, piscina, da L.171.000.000 garage compreso.
Cannes Adiacente Carlton appartamenti arredati, elevata rendita locativa. Prezzo affare.
Saint Tropez Ville nuove in suggestivo paesaggio sul mare, giardini, ampie terrazze L.450.000.000.
Numero Verde 800-274.274

Fitomagra® limita
equilibrio nel controllo del peso
un aiuto per dimagrire in salute
Integratore dietetico di fibre con mucillagini liofilizzate per diminuire l'assorbimento dei cibi

Aboca Erbe e Salute
www.aboca.it
Nelle migliori Erboristerie e nelle Farmacie specializzate numero verde: 800-428242

AL CINEMA GRATIS CON LA STAMPA
Ritagliati una serata al cinema con La Stampa
Ogni settimana, per chi compra La Stampa tutti i giorni, un biglietto d'ingresso in omaggio.
Sabato 19/5/2001
LA STAMPA
A.G.I.S. Piemonte

9 771122 176003 10519

PREZZI: «TANDEM» L. 1.800 CON «IL MATTINO DEL NORD ADIGE», «CRONACHE DEL MEZZOGIORNO», «CORRIERE DI CALABRIA», «CRONACHE DI NAPOLI», «IL CORRIERE MERCANTILE», «LA GAZZETTA DEL LUNEDÌ», «ULTIME NOTIZIE MODENA», «ULTIME NOTIZIE REGGIO», «LA VOCE DI MANTOVA», «LA PROVINCIA», NELLE AREE DI DIFFUSIONE INDICATE SUL GIORNALE LOCALE. L. 1.800 CON «IL CORRIERE DI ROMAGNA» (IN ROMAGNA E A IMOLA). ABBONAMENTI GRATUITI CON SPECCHIO, AL SABATO OBBLIGATORIO IN TUTTA ITALIA. PREZZI ESTERO: AUSTRIA SC 26; BELGIO FB 75; DANIMARCA KR 15; FRANCIA FR 12; GERMANIA DM 3,50; GRECIA DR 500; INGHILTERRA P 1,30; LUSSEMBURGO FL 75; MALTA Cents 50; NORVEGIA KR 15; OLANDA FL 4; PORTOGALLO Cont. Esc 350; SPAGNA Pts 250; CANARIE Pts 300; SLOVENIA SIT 280; SVEZIA SKR 15; SVIZZERA FRS 2,80; C. TICINO 2,50; USA $ 2,50

**IL TOTOMINISTRI** CHI ENTRA E CHI ESCE

Presidenza Senato
**Fisichella** (An) o **La Loggia** (Fi)

Presidenza Camera
**Pisanu** (Fi) o **Maroni** (Lega)

Presidente del Consiglio
**Berlusconi**

Vicepremier
**Fini**

Ministro degli Esteri
**Casini** (Ccd) o **Ruggiero**

Ministro dell'interno
**Maroni** (Lega) o **Letta** (Fi)
**Scajola** (Fi)

Giustizia
**Pera** (Fi)

Istruzione Università
**Buttiglione** (Cdu)

Difesa
**Martino** (Fi)

Attività produttive
**Marzano** (Fi)

Beni Culturali
**Fisichella** (An) **Carraro** (Lega)

Viceministro cultura
**Carlo Fontana**

Infrastrutture e Trasporti
**Lunardi**

Affari Regionali (senza portafoglio)
**Antonione** (Fi)

Politiche Agricole
**Giorgetti** (Lega) o **Gasparri** (An)
**Augusto Bocchini**

Welfare (Lavoro e sanità)
**Brambilla** (Lega)

**Welfare**
3 Viceministri (Lavoro)
**Brunetta**
(Sanità)
**Borsani** (An)
o **Tomassini** (Fi) o **Aiuti**
(Affari Sociali)
**Alemanno** (An)

Economia
**Tremonti** (Fi)

Economia
3 Viceministri (Finanze)
**M.Leo**
(Bilancio)
**Baldassarri** (An)
o **Pace** (An)
(Spesa)
**Vegas** (Fi)

Sottosegretario alla Presidenza
**Letta** (Fi)

(Delega per l'editoria)
**Bonaiuti** (Fi)
(Delega per l'immigrazione)
**Mantovano** (An)
(Delega per la sicurezza e i servizi)
**Frattini** (Fi)

# «Agli Esteri andrà un ministro politico»

## *Berlusconi: ma annuncerò la lista solo dopo l'incarico*

**Mario Calabresi**
ROMA

«Sul governo deve scendere una cappa di piombo». Silvio Berlusconi ieri ha dettato regole chiare ai suoi collaboratori e ai vertici di Forza Italia: stop alle indiscrezioni, basta con i nomi bruciati, non diamo sponda al totoministri che impazza da giorni. Il Cavaliere si è reso conto che un governo virtuale non diventerà mai reale se i suoi ministri ballano sulle pagine dei giornali ogni giorno e così non ha potuto che concordare con i suggerimenti che Carlo Azeglio Ciampi gli ha dato al telefono ieri mattina: dal Quirinale è venuto l'invito a mettere il silenziatore. E Berlusconi ne ha dato prova parlando con i giornalisti nel pomeriggio: «È inutile che insistiate a chiedere, che facciate domande sui nomi. Se dovessi mettermi a correggere tutte le inesattezze che state scrivendo in questi giorni... Lasciate stare, occupatevi di altre cose. Tanto da me non avrete una parola e la lista dei ministri la annuncerò solo dopo aver ricevuto l'incarico».

Ma una frase destinata a riaprire i giochi e il dibattito, il leader del centrodestra l'ha detta: «Faremo un governo politico e quindi credo che agli Esteri andrà un esponente che sarà espressione eminentemente politica della linea di governo». Immediatamente si è pensato che la candidatura dell'ex direttore generale dell'Organizzazione mondiale per il commercio, Renato Ruggiero, fosse tramontata, che la richiesta di Fini di mettere fine alla stagione dei tecnici fosse stata accettata. E a dire il vero si racconta che le pressioni del leader di An per avere alla guida della Farnesina un esponente della Casa delle libertà siano continuate nella giornata di ieri. Così come sono continuati i giochi di sponda con Pier Ferdinando Casini, che per Fini è il candidato ideale agli Esteri. E agli osservatori più attenti del mondo delle feluche non è sfuggita la nota diramata ieri pomeriggio dall'Andi, un'associazione che raggruppa alcuni diplomatici di centrodestra, che si è schierata apertamente contro la nomina di un tecnico: «Il ministero degli Esteri è un dicastero di altissimo profilo politico e quindi la diplomazia italiana si aspetta che, nell'interesse del Paese, alla testa della Farnesina venga nominato un autorevole esponente politico della coalizione che ha ottenuto la chiara maggioranza degli elettori italiani».

Troppo rumore e così dall'entourage del Cavaliere filtra un'altra interpretazione, emerge soprattutto la volontà di spegnere il dibattito sui nomi per la Farnesina, e viene una precisazione: «Berlusconi non ha escluso né Ruggiero né nessun altro». Inoltre si fa notare come Berlusconi non abbia parlato di un politico, ma abbia sottolineato che il ministro degli Esteri avrà una caratterizzazione politica all'interno di un governo che resta eminentemente politico. Insomma, potrebbe essere un modo per spostare i riflettori, rispondendo contemporaneamente alle preoccupazioni di Fini sul governo dei tecnici e a quelle del Quirinale per il troppo rumore.

Il Cavaliere inoltre ha raccontato ai suoi di non aver gradito le pressioni e ha ripetuto una frase molto di moda in via del Plebiscito in questi giorni: «Noi abbiamo il 60 per cento dei voti della coalizione e il 53 per cento dei deputati: agli alleati ho già dato, e ho dato molto, basta guardare il rapporto tra le loro percentuali e i seggi che hanno ottenuto...». Con un'eccezione, quella dell'alleato che non si è fatto sentire per giorni, quell'Umberto Bossi che fino a ieri aveva spento il cellulare e si era chiuso in silenzio. Berlusconi ha fatto notare che la Lega ha preso più voti ma meno seggi del Biancofiore e pensa che questo vulnus vada sanato.

Il Cavaliere conosce bene le richieste di Bossi: o la presidenza della Camera o il Viminale per la Lega. E si giura che un accordo sia stato stipulato al telefono nella notte tra domenica e lunedì scorso, mentre si aprivano le urne. Un'intesa che tiene in pista per una delle due cariche Roberto Maroni.

Alla Camera però punta anche Casini nel caso non si concretizzi l'ipotesi Farnesina e non dispera, anzi si rafforza, l'azzurro Beppe Pisanu. Anche per il ministero dell'Interno la partita è tutt'altro che chiusa. Proprio ieri è tornata a circolare una voce già smentita un mese fa, quella che vorrebbe al Viminale Gianni Letta, il consigliere più fidato di Berlusconi. Sarebbe una scelta dettata dai timori per il G8, per l'ordine pubblico, e verrebbe fatta con la volontà di esprimere un mediatore, un uomo capace di grandi relazioni con gli apparati dello Stato e con l'opposizione. Un nome a cui il Quirinale guarda con fiducia. Letta però resta copertissimo e agli amici ripete che preferisce tornare dove è già stato, a Palazzo Chigi, per assistere Berlusconi, stargli vicino. Difficile capire se un uomo che ha fatto della riservatezza una ragione di vita possa accettare di sedersi sulla poltrona più esposta del prossimo governo. Non direbbero no invece il coordinatore di Forza Italia Claudio Scajola, così come tornerebbe volentieri a sedersi sulla poltrona del Viminale Bobo Maroni.

**Per la Farnesina in pole position il leader Ccd Pierferdinando Casini anche se resta l'ipotesi Ruggiero**

**Altro nodo è il Viminale per cui si fa il nome di Gianni Letta mediatore apprezzato dal Quirinale**

Qui accanto: Jas Gawronski
Alla sua destra, l'aula di Montecitorio

# Ecco i nuovi «pontieri» della transizione dolce

**Mario Sensini**
ROMA

Novità assoluta per la politica italiana, il governo uscente di Giuliano Amato ed il nuovo esecutivo di Silvio Berlusconi si parlano e, anzi, in qualche modo lavorano insieme. Mai si era visto, prima d'ora, uno scambio così fitto di dossier tra vinti e vincitori ancor prima della loro investitura. La transizione, insomma, potrebbe non essere traumatica come qualcuno temeva, merito forse della vittoria elettorale indiscutibile del centrodestra, ma anche di una serie di appuntamenti internazionali, primo tra tutti il G-8 che l'Italia ospiterà a Genova, nei quali o rischiare la faccia non è solo il paese, ma anche il suo governo. Qualunque sia.

Ecco quindi l'incontro di ieri a Roma tra Silvio Berlusconi e Giuliano Amato, proprio per parlare del G-8, e la scoperta che i due si erano già visti altre volte in passato per discutere lo stesso delicatissimo argomento. Incontro che può essere letto come il suggello ufficiale ad un'impostazione bipartisan sulle questioni importanti e più urgenti di politica estera, ma che rappresenta solo la punta di un iceberg. I contatti informali tra gli uomini di fiducia di Silvio Berlusconi e l'alta burocrazia dell'amministrazione Amato, infatti, sono iniziati da alcuni giorni e sono già molto intensi.

Al di là della diplomazia ufficiale di Gianni Letta, a tessere la rete sono due o tre personaggi chiave molto vicini al leader di Forza Italia: Jas Gawronski per quello che riguarda alcuni problemi di politica estera, Antonio Marzano e Giulio Tremonti sui dossier economici, anche questi in attesa di un'urgente verifica politica, a cominciare dalla preparazione del prossimo Dpef che deve essere approvato entro fine giugno. Loro interlocutori, più che i ministri e sottosegretari che tuttavia non si sottraggono (fatta eccezione per i casi di incompatibilità personale, come quella tra Vincenzo Visco e Giulio Tremonti), sono i massimi dirigenti dei ministeri, anche loro pedine chiave del governo Amato. Uomini come il segretario generale della Farnesina, Umberto Vattani, il direttore generale del ministero del Tesoro, Mario Draghi. Grand commis di Stato ai quali, almeno in questa fase, viene assegnato il ruolo di controparte tecnica del dialogo sulla transizione.

Mentre Silvio Berlusconi ieri si intratteneva con Giuliano Amato, l'attuale sottosegretario agli Esteri, il diessino Umberto Ranieri, ha avuto un lungo colloquio con il suo più che probabile successore, Jas Gawronski. Ora che lo stesso Berlusconi ha avuto il «permesso» di contattare direttamente i massimi esponenti della Farnesina, comincerà con Umberto Vattani, da cui dipende non solo l'organizzazione logistica del G-8 di Genova, ma anche e soprattutto il lavoro diplomatico per la stesura della dichiarazione finale del Vertice dedicata ai problemi di politica internazionale. Vattani, ambasciatore a Bonn dal '92 al '96 prima di giungere al vertice della Farnesina, è l'uomo che più di ogni altro conosce il feeling degli altri sette grandi sulle questioni che saranno affrontate a Genova. Di lui si dice che Berlusconi abbia una buona opinione (tanto che qualcuno lo vede già nella prossima squadra di governo). Così come del suo vice, Giampiero Massolo, che prima di seguire Lamberto Dini fino agli Esteri era il capo della sua segreteria a Palazzo Chigi nel '94.

Con tutte le riserve sulla continuità politica del ministero, sono ben impostati anche i rapporti tra il centrodestra e due uomini chiave del Tesoro, Mario Draghi e Andrea Monorchio. Rapporti utili in vista della definizione del Documento di Programmazione economica 2001-2005 che sarà la base per il nuovo Programma di stabilità da sottoporre a Bruxelles. Il lavoro dei tecnici del Tesoro sul quadro macroeconomico è iniziato da qualche settimana. Così come da tempo Tremonti, Marzano, Monorchio e Draghi ne parlano. Tra poco i «grandi numeri» del Tesoro saranno sottoposti alla verifica del modello econometrico di Marzano e, ovviamente per quanto inteso, ogni decisione che implichi una discrezionalità politica sarà lasciata al nuovo esecutivo.

Da qui a dire che nella macchina del governo Berlusconi ci saranno gli stessi uomini che oggi si adoperano per la transizione c'è una bella differenza. Presto però, e neanche tanto silenziosamente. Silvio Berlusconi dovrà scegliere: tutte le alte cariche ministeriali soggette allo spoil system devono infatti essere confermate (o no) dal nuovo esecutivo entro 90 giorni dal suo insediamento.

**IL LEADER DEL CARROCCIO** «MI ASPETTO SEGNALI FORTI DI CAMBIAMENTO»

# «Altri uomini, o resto fuori»

## *Bossi: il Cavaliere deve darci visibilità*

«A noi non interessano le poltrone, però è dalle persone scelte che potrò capire da che parte si va»

**retroscena**
**Giovanni Cerruti**
MILANO

BENE. Finora ci siamo affidati alle parole, ora passiamo ai fatti...». E i fatti, per Umberto Bossi, sono i primi passi di Silvio Berlusconi. «Se si mette a galleggiare prima o poi affoga», dice sulla porta di "Radio Padania" dopo un'ora di monologo in diretta. Cominciano i telegiornali della sera e nemmeno guarda i titoli. Piuttosto pensa al suo, di titolo. Quello che ha in mente dopo un'altra giornata di trattative al telefono. «Entro al governo, ma non da solo». Ha parlato con Berlusconi e Fini. Dice d'aver saputo che per la presidenza del Senato era in corsa Nicola Mancino: «Mancino? Ve lo votate voi», ha telefonato ai due. Gli portano un'agenzia di stampa, una dichiarazione di Berlusconi che esclude una presidenza della Camera e del Senato al centrosinistra: «Ah, così va bene!». Per Bossi, appunto, è un fatto. «Questo è segnale di cambiamento, fosse accaduto il contrario...».

Dalla radio sale alla redazione del quotidiano "La Padania". Si intervista e il titolo sarà «Entro al governo, ma non da solo». Cosa vuol dire? «Che mi aspetto segnali forti, luminosi e chiari. A noi, come è noto, non interessano le poltrone: interessa il cambiamento. Però è dagli uomini che Berlusconi sceglierà che potremo capire quali sono le sue intenzioni. Io credo nel governo Berlusconi. Sono convinto che a Berlusconi interessa il cambiamento. Sono convinto che Berlusconi darà un segnale forte. Ma io voglio evitare che finisca nella palude per mancanza di coraggio». Dalle trattative, come nel '94, cerca di restare il più lontano possibile. Quel che aveva da dire a Berlusconi l'ha detto, quel che Berlusconi aveva da chiedere l'ha chiesto. «Vuole a tutti i costi il mio ingresso nel suo governo, e forse per me sarebbe una bella esperienza, anche perchè so dove voglio arrivare».

Questa sera si incontra con Berlusconi, ad Arcore come sempre. Immagina problemi? «Non ci voglio nemmeno pensare. Ripeto che è molto importante che Berlusconi dia visibilità alla forza politica che gli ha permesso la vittoria, e dunque che la presidenza della Camera vada a Maroni». Pare che invece proprio sulla presidenza della Camera ci siano problemi. «Ecco, sulla base degli uomini che sceglierà deciderò il da farsi. Non c'è il via libera per Maroni, non c'è la nostra visibilità al governo? E allora io non accetto la richiesta di Berlusconi, non entro al governo con la mia canottiera, e la Lega resta fuori». E poi Berlusconi avrebbe da mettere in conto qualche grana. «Ma noi i voti della Lega ci sono e ci saranno comunque. Per la devolution, la famiglia, lo sviluppo. Non scherziamo. Quando sei vicino al traguardo, e ci siamo, non puoi tornare indietro».

Per due giorni Bossi è rimasto muto, il telefonino sempre staccato, irreperibile da Roma. Ora decide di farsi sentire e da questa sera, dopo l'incontro di Arcore, tornerà nell'irraggiungibile silenzio. Per ottenere il massimo, presidenza della Camera e ministeri, punta le sue carte sulla richiesta di Berlusconi che al governo proprio lo vorrebbe. «Io non posso apparire come uomo di Palazzo, non lo sono e non lo sarò. Sono l'unico segretario di partito senza la scorta, non voglio auto blu e alla mia canottiera, alla mia storia, ci tengo». Insomma, fa capire, entrare al governo sarebbe un gran sacrificio. E dovrebbe faticare per spiegarlo ai leghisti delusi, quelli che gli hanno tolto il voto e gridato "illuso!, con Berlusconi non si ottiene niente!". «Ma se Berlusconi paga il giusto allora pago anch'io e gli faccio il favore di entrare. Come vicepremier e con una delega. Quale? «Non saprei, però una cosa che mi piaccia».

Due passi avanti e uno indietro, la vecchia tattica tanto cara a Lenin Bossi. Detto che è pronto a star fuori dal governo, ribadito che vuol vedere Bobo Maroni presidente della Camera, esclude che Berlusconi voglia trattenersi tutte le cariche che contano. «Se non distribuisce si rovina da solo, e comunque resto convinto che alla fine darà un segnale di cambiamento forte. Non credo che le orecchie di Berlusconi siano sensibili al vecchio mondo. E il mio interesse, dopo il sacrificio della Lega alle elezioni, ora è difendere Berlusconi dalla palude romana». Morale: o Berlusconi trova il modo di accontentare la voglia di «visibilità» di Bossi, o la Lega è pronta a star fuori dal governo. «Appoggio esterno, mi capisce». Poi bisognerebbe capire quanto durerà, ma su questo Bossi non sente. «Più che le parole, mi aspetto i fatti».

**CIAMPI** «SIAMO UNA GRANDE SOCIETÀ»

**TARANTO.** Carlo Azeglio Ciampi è fedele al consueto riserbo sulle questioni di governo. Ieri a Taranto per la Festa della Marina Militare, il Capo dello Stato ha liquidato le domande dei cronisti con un lapidario commento: «Operiamo nella consapevolezza che siamo una grande società, una grande collettività, cioè il popolo italiano». Per il resto, Ciampi preferisce spostare l'attenzione verso il Sud d'Italia, che deve trovarsi in una posizione centrale all'interno dell'Unione Europea. È il momento di valorizzare città come Taranto la cui posizione è assolutamente «strategica per i rapporti che l'Europa deve avere con la sponda Sud del Mediterraneo, l'Africa ed il Medio Oriente»: «Bisogna fare sistema di tutti i porti del Mediterraneo per acquisire la maggior parte dei traffici marittimi - sottolinea - che nel giro di pochi decenni saranno contrassegnati da una serie di trasporti veloci». [r. i.]

IL DOPO-VOTO | NEI DUE SCHIERAMENTI

### L'«ECONOMIST»

Il settimanale inglese *The Economist* (foto) torna a occuparsi di Silvio Berlusconi con articoli e commenti (e la copertina della versione «internazionale»). La vittoria del leader del centrodestra costituisce un «trionfo» per Silvio Berlusconi, scrive *The Economist*, ma non per l'Italia: «Troppe domande sul signor Berlusconi rimangono senza risposta, tra cui l'enorme conflitto di interessi che circonda l'ascesa dell'uomo più ricco d'Italia».

### MONTANELLI

«Non credo che Berlusconi sia un prodotto della mafia, ma credo che la mafia è convinta di poterlo far diventare un suo prodotto, o per lo meno qualcuno disposto a comportarsi come "amico degli amici", un alleato degli ambienti mafiosi», afferma Indro Montanelli (foto), in un'intervista a *La Vanguardia* di Barcellona. Secondo Montanelli, «Berlusconi non ha vinto alcun plebiscito, anche se cerca di presentare così le cose».

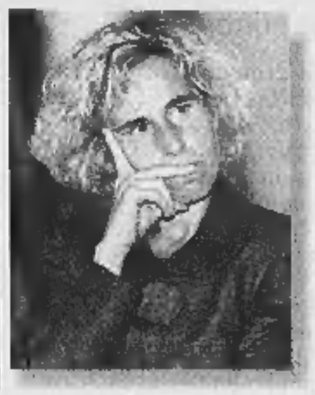

### STEFANIA IN CAMPO

«Il lavoro da fare» per riorganizzare la sinistra «è enorme e già si è partiti con il piede sbagliato». Aprendo a San Marino la campagna del locale partito socialista, Stefania Craxi (foto) critica il progetto di Amato e D'Alema: «Per la ricostruzione di un partito socialdemocratico Amato parla di sei mesi. Capisco la fretta di D'Alema, ma questo è il "suo" progetto. La costruzione di una forza socialista e riformista non può prescindere dai socialisti»

# Berlusconi vede Amato per il «dossier G8»

## *«Incubo sicurezza» per il summit dei Grandi a Genova*

**Ugo Magri**
ROMA

Per seminare i cronisti che lo pedinavano, Silvio Berlusconi ha fatto sosta nella bottega antiquaria Lampronti in fondo a via del Babuino. Poi è svicolato da un'uscita secondaria e, mentre là davanti tutti favoleggiavano su quale tesoro d'arte stesse acquistando, lui era già seduto al desco di casa Letta davanti a Giuliano Amato. Non è noto se come dessert abbiano gustato la leggendaria crostata della signora Maddalena. Di sicuro, però, hanno parlato del G8, cioè il summit mondiale che si terrà a Genova dal 20 luglio quando in sella ci sarà il Cavaliere.

Berlusconi è angosciato dai problemi di sicurezza («Dio non voglia», sussurrano i suoi, «che tra le contestazioni annunciate del "popolo di Seattle" ed eventuali altre provocazioni ci scappi il morto, magari americano...»), per cui ha chiesto ad Amato come procedono i preparativi. L'altro gli ha relazionato con ricchezza di particolari. Un colloquio molto istituzionale dunque, a parte la sede; e per mostrare che non c'era nulla di strano in quel faccia a faccia, lo stesso presidente del Consiglio ha reso noto, in una dichiarazione annunciata da Francesco Rutelli: «Già altre volte avevo visto il presidente Berlusconi per informarlo».

Di veramente nuovo c'è l'approccio *bipartisan* al summit di Genova. Il futuro premier è stato «autorizzato a incontrare direttamente i rappresentanti del ministero degli Esteri» agli incontri preparatori, in modo «da poter affiancare uomini di fiducia agli *sherpa* che stanno preparando i documenti». Un caso da manuale di «governo parallelo». Stesso discorso per il meeting della Nato che si terrà a Bruxelles il 13 giugno, poche ore dopo il giuramento del nuovo governo: per non arrivare impreparato, a Berlusconi urge l'ausilio della Farnesina. Accordato.

Cravatta blu a pois rossi, per dare un tocco di vivacità all'abito scurissimo da cui è sparito il distintivo di Forza Italia, Berlusconi è ricomparso nel pomeriggio in conferenza stampa. Voleva dare una mano al suo candidato sindaco nella Capitale, Antonio Tajani («Fai come me: prometti che se non manterrai gli impegni, te ne andrai a casa»). Le domande, però, hanno ignorato i problemi di Roma. Gli è stato chiesto invece chi sarà il prossimo ministro degli Esteri, e lui ha risposto facendo intendere che non è poi così importante, giacché ai summit mondiali partecipa il premier. Comunque, «la politica estera è un fatto eminentemente politico e quindi il ministro sarà espressione politica del governo». Vuol dire che Renato Ruggiero, personalità *super partes*, non andrebbe bene? Il Cavaliere non entra nel merito: «Voi giornalisti», dice, «avete scritto un sacco di sciocchezze».

> Il leader azzurro: e per il vertice Nato del 13 giugno io sarò già premier

> Offre collaborazione all'opposizione «Non la presidenza di una Camera»

La politica estera è il suo chiodo fisso. In tema di allargamento a Est dell'Ue, mostra di essersi ben documentato: «Una certa preoccupazione», dice, «esiste in diversi paesi perché ci si allarga a economie molto diverse dalle nostre», dunque avanti con giudizio. Però, aggiunge, non c'è da temere che «si riducano i fondi europei per l'Italia. Secondo miei calcoli, corriamo il rischio solo per due regioni: Basilicata e Sardegna». Il sardo Beppe Pisanu, presente in sala con Enrico La Loggia e Franco Frattini, deve aver avuto un mancamento.

Nel ping-pong di domande e risposte, Berlusconi ha chiarito che desidera il dialogo con l'opposizione, ma dipende dagli altri e non da lui. Il centro-sinistra «verrà trattato esattamente come hanno trattato noi», cioè niente presidenza di una delle due Camere. E Rutelli non metta fretta sul conflitto d'interessi, perché «non sto a farmi imporre termini da chicchessia». Provvederà, ha ripetuto, «entro i primi cento giorni».

E il Papa, che insiste su parità scolastica e difesa della vita? «Sono sempre stato in sintonia piena con tutte le espressioni del Pontefice. C'è accordo totale», assicura Berlusconi senza approfondire. Da Wojtyla ad Andreotti il passo è breve. «Ho preso atto con soddisfazione del suo sostegno a Tajani. Se un atteggiamento analogo venisse anche dal resto di Democrazia europea, che comunque vale il 2 per cento, noi ringrazieremmo certamente».

IL GOVERNO E LE NUOVE ATTENZIONI DELL'ESTABLISHMENT

# «Contro di te sarebbe stata più dura»

## *Scambio di cortesie tra il Cavaliere e l'ex premier*

**retroscena**

**Augusto Minzolini**
ROMA

DUE ore per parlare del G8, della fase di transizione che porterà l'Italia dal governo di centro-sinistra a quello di centro-destra, il tutto costellato da battute e aneddoti personali nello stesso salotto in cui la sera del 13 giugno del 1997 il Cavaliere fece un accordo con Massimo D'Alema, quello famoso della bicamerale, finito nel cestino della scorsa legislatura. Questa volta sul tavolo di casa Letta non c'erano obiettivi ambiziosi come quello di ridisegnare il paese, ma solo i modi e i tempi per garantire un passaggio del testimone il meno traumatico possibile tra il capo del governo che sta per andarsene, Giuliano Amato, e il presidente del Consiglio che verrà. Discorsi a valanga sulla riunione dei Grandi a Genova, diventato un pallino fisso nella testa del Cavaliere, i timori per le proteste del popolo di Seattle, per le intenzioni di Bertinotti. Eppoi - a sentire la vulgata che accompagna sempre questo tipo di incontri - tanto rammarico per quello che poteva sbocciare e non è sbocciato tra il dottor Sottile e il nuovo Premier: «Se mi avessi prestato ascolto». Un onore delle armi da parte del Cavaliere: «Contro di te sarebbe stato più difficile che con Rutelli». Un desiderio rimasto inappagato: «Se non fosse andata così ti avrei voluto nel mio governo».

Ormai si tratta del passato. Ma quei discorsi fatti in un'atmosfera collaborativa e di cordialità sono frutto di un'altra fase sicuramente non meno importante. Dopo Carlo Azeglio Ciampi anche Amato, altra espressione di primo piano dell'establishment del paese, ha accarezzato il Cavaliere. Amato avrebbe potuto aspettare tranquillamente il passaggio di consegne senza dialogare con il Cavaliere, invece, si è fatto carico di un'esigenza, quella della transizione, che in altri paesi, come gli Stati Uniti, è regolata nei minimi dettagli: addirittura a Washington c'è una struttura, il Transition office, che con funzionari e fondi si occupa del problema. Da noi, invece, tutto è improvvisato: il nuovo Premier deve entrare in un negozio di antiquariato di via del Babuino e uscire dal retro nel tentativo di depistare i cronisti; l'incontro, poi, in mancanza di meglio deve svolgersi nella solita casa privata prestata alla politica. Così va l'Italia.

Il leader della Casa delle Libertà e il premier Giuliano Amato, in un'immagine d'archivio

Ma il fatto nuovo è che l'establishment che poteva approfittare della fase di transizione per creare ostacoli a Berlusconi, non lo ha lasciato solo. Anzi a palazzo Chigi - grazie a Ciampi - per garantire continuità e vigilare sull'organizzazione del G8 rimarrà con Berlusconi un funzionario che ha servito Amato: Sergio Castellaneta. Ma perché tante attenzioni, tante carezze da parte della nomenklatura che conta verso il Cavaliere?

La verità è che dopo averlo combattuto nel '94, con un successo solo parziale, ora l'establishment vuole cooptare Berlusconi, assorbirlo. In fondo l'incontro con Ciampi e con Amato sono tappe importanti di questo disegno. Come pure il tentativo di guidare Berlusconi nella scelta dei ministri più importanti, un tentativo invece contrastato dagli altri leader della maggioranza di centrodestra, che non vogliono perdere le loro prerogative e, in fondo, la loro identità.

La complessa partita sul nuovo assetto istituzionale e il nuovo governo in fondo è tutta qui. L'establishment non vuole che Berlusconi metta in ruoli importanti personaggi poco riconducibili ad una logica di continuità. Gli alleati, invece, vogliono rendere evidente la discontinuità. In mezzo a queste due esigenze, tra l'incudine e il martello, c'è Berlusconi che vuole rassicurare, ma non vuole perdere neppure la propria identità. Così il Quirinale tenta, per quel che può, di avere ai vertici alle presidenze del Senato e della camera, uomini come Domenico Fisichella e Beppe Pisanu: inorridisce, invece, solo all'idea di ritrovarsi un personaggio come Maroni a Montecitorio e non è entusiasmato neppure dall'ipotesi di ritrovarsi a palazzo Madama il forzista La Loggia.

E succede. Il nome di Renato Ruggiero per la Farnesina, in una logica bipartisan, manda in visibilio il Colle. Di contro infastidisce non poco Fini e gli altri alleati. «Non se ne parla neppure - sbotta Gustavo Selva, probabile prossimo presidente della Commissione Esteri della Camera -. Quelli per tutta la campagna elettorale ci hanno sputato addosso, ci hanno accusato di essere inaffidabili sul piano internazionale. E ora che facciamo? Ci prendiamo un tutore, un garante. Ma siamo matti. Fini ha già detto a Berlusconi che non ci sta». No per gli altri del centrodestra il candidato buono è Pierferdinando Casini: avrà un cognome meno illustre ma sicuramente è dei loro. E il Cavaliere? Al solito per il momento nicchia.

Berlusconi tergiversa anche sul Viminale. Al colle certi nomi non piacciono. Uno come Scajola, ad esempio, è troppo intraprendente, potrebbe ficcare il naso in quel verminaio sul passato che sono gli archivi del Viminale. Stesso discorso vale per il leghista Maroni che ci ha già provato in passato. E allora cosa ti esce dal cilindro del Colle? Gianni Letta, un nome che il Cavaliere certo non può rifiutare. Solo che lo stesso Letta, capito il gioco, è prudente. Mentre l'altro, Berlusconi, non si dispera affatto. Anzi. Si ritrova nel mezzo, stretto tra le esigenze dell'establishment e quelle della sua maggioranza, ma questa situazione è tutt'altro che disperata perché produce una sola conseguenza: alla fine sarà solo lui a scegliere.

> Il capo del centrodestra stretto fra le rivendicazioni della sua maggioranza e la spinta di chi preferisce nomi "nella continuità"

## Il ritorno a Casa Letta

**Filippo Ceccarelli**

L'ALTERNATIVA, rispose un giorno il presidente della Camera Violante all'ennesimo deputato che protestava per la fuoriuscita della politica dalle sedi istituzionali, l'alternativa, appunto, «sarebbe di trasferirci tutti a casa Letta».

Lassù, oltre i marmi bianchi e i cespugli polverosi della Farnesina, al di là dell'ambasciata dell'Iraq e dell'ex villa-bomboniera di Claretta Petacci, tra il verde di Monte Mario e le preziose palazzine della Camilluccia, ecco finalmente casa Letta. Bene: si sono visti ancora a casa Letta, succursale ormai codificata del Palazzo, condominio per incombenze istituzionali.

Questo per dire come nascono le leggende. E anche con che ritmo, leggenda dopo leggenda, seguita a procedere la privatizzazione della vita pubblica italiana. Il trasloco in massa proposto da Violante venne poi rinviato. Ma «da cena a casa Letta, detta altrimenti La Tavola dei Quattro, è la massima istanza di diritto costituzionale e politico della Repubblica»: così recitava un emendamento fatto presentare a un suo amico senatore da Francesco Cossiga alla non ancora defunta Commissione Bicamerale. «Essa - così continuava la beffarda norma cossighiana - può annullare qualsiasi atto dei pubblici poteri quando sia in contrasto con gli indirizzi da essa emanati. Essa adotta le sue elaborazioni all'unanimità».

Ci mancherebbe altro. Se esistono posti di questo tipo, luoghi neutrali, spazi sospensivi, camere (da pranzo) di compensazione è proprio per mettere d'accordo gli ospiti. Da questo punto di vista il padrone di casa, cioè Gianni Letta, svolge un vero e proprio compito di garanzia cerimoniale.

L'ultima volta, come è noto, attorno a quel tavolo otto commensali (oltre a Letta, D'Alema, Berlusconi, Salvi, Fini, Marini, Nania, Tatarella e Mattarella) si misero d'accordo per riformare lo Stato e modificare la legge elettorale. Lo fecero in gran segreto, come se la cosa riguardasse loro e basta. Era il giugno 1997. Il convivio riformista era stato preparato da altre tre cene segrete, tutte curate a puntino dalla signora Maddalena Letta. La quarta, decisiva, la vennero a sapere i giornalisti (tramite soffiata, probabilmente intestina). Perciò i convitati si trovarono improvvisamente sotto assedio. Lì per lì spiarono i cronisti da dietro le tendine, trovando a loro modo eccitante quell'assedio mediatico. «E' stato un errore di immagine» riconobbe poi D'Alema, che pure volle deliziare i suoi lettori con un racconto-retroscena, invero di turpe imitazione giornalistica, in un libro intitolato - pensa un po' - «*La grande occasione*» (Mondadori, 1998).

Qui si dà conto del menù. Ma senza accennare al dolce. Salvi negò si trattasse di crostata; forse era *crème caramel*; sì che la signora Maddalena confermò a *Telecamere*: era crostata. Escluso dalla cena, ma perfidamente consapevole delle abitudini di casa Letta, fu Cossiga a lanciare la storia della crostata costituente. E «il patto della crostata» restò negli annali della Repubblica a riprova di una concezione, più che oligarchica, addirittura gastro-istituzionale delle decisioni e delle destinazioni.

Ma siccome, evidentemente, la Repubblica ha smarrito i vecchi codici e continua a non ritrovarsi più nei luoghi deputati, ecco che con la potenza ripetitiva del rito si istituzionalizza un nuovo protocollo. E magari tocca pure accontentarsi perché casa Letta, in fondo, come sede per un simbolico passaggio di consegne, è sempre meglio della reggia di Arcore o della corte di via del Plebiscito.

L'ALLARGAMENTO A EST | I COMMENTI ALLE DICHIARAZIONI DI TREMONTI

**L'UNIONE EUROPEA**

«Sarò felice di incontrare il prossimo ministro dell'Economia Giulio Tremonti» (foto), dice il commissario Ue per le Politiche regionali Michel Barnier. Ma, in una conversazione con Ap.Biscom, l'esponente francese non fa mistero di non essere d'accordo con le posizioni di Tremonti. Per l'economista azzurro «prima viene lo sviluppo al Sud, poi l'allargamento dell'Ue all'Est in tempi compatibili con le esigenze delle nostre regioni meridionali»

**ACHILLE OCCHETTO**

L'allargamento ad Est dell'Unione europea «terrà conto della specificità delle aree deboli dei Paesi membri da vecchia data» della Comunità: Achille Occhetto (Ds, foto), presidente della commissione Esteri della Camera, commenta così le dichiarazioni di Tremonti sull'allargamento: «Sono d'accordo con Romano Prodi. Non bisogna cambiare programma. Bisogna piuttosto accompagnare l'allargamento con un rafforzamento delle istituzioni europee»

**SILVIO BERLUSCONI**

«Una certa preoccupazione esiste in tutti i Paesi europei» perché si allarga «a Paesi che hanno una economia che versa in condizioni molto diverse dalle nostre». Silvio Berlusconi (foto) dice di non conoscere le dichiarazioni di Tremonti sull'allargamento a Est dell'Ue, ma espone in questi termini la sua posizione: «E' chiaro che dovremo esaminare tutto ciò che deriverà dall'allargamento con buon senso e che dovremo procedere con molta attenzione»

# Jospin pronto a bocciare l'Europa «alla tedesca»

## *Il 9 giugno la controproposta francese*

**retroscena**

**Carlo Bastasin**

IL premier francese Lionel Jospin sta per prendere posizione contro il piano del cancelliere tedesco Gerhard Schroeder nel dibattito sul futuro dell'Europa. I contrasti sulla riforma istituzionale dell'Unione europea e sul suo allargamento a Est stanno coinvolgendo tutte le cancellerie, compresi i candidati italiani al prossimo governo. Da mesi però Parigi è rimasta muta, tenendo in dubbio la tenuta dell'asse franco-tedesco. Secondo informazioni de «La Stampa», Jospin interromperà il silenzio il 9 giugno, in occasione della ratifica del Trattato di Nizza all'Assemblea Nazionale, una settimana prima del vertice europeo di Göteborg. La sua sarà una parola pesante, che segnerà una distanza più forte del previsto dalle tesi di Schroeder e dalle speranze di un'Europa federale.

Sarà un momento impegnativo anche per il presidente della Commissione europea, Romano Prodi, perché Jospin intenderebbe portare alle estreme conseguenze la presa di distanza francese dal metodo comunitario e rendere concreto il progetto intergovernativo di costituire un segretariato del Consiglio europeo (il consiglio in cui sono rappresentati i governi) che ne gestisca quotidianamente l'attività a Bruxelles. Di fatto, una struttura intergovernativa che affiancherebbe la Commissione, una proposta ben diversa da quella di Schroeder che puntava a trasformare il Consiglio in una Camera parlamentare (sul tipo del Bundesrat) da affiancare al Parlamento europeo.

Il discorso di Jospin, secondo le informazioni de «La Stampa», segnerà un punto di rottura rispetto al passato. Ne deve avere avuto notizia anche il ministro degli Esteri tedesco, Joschka Fischer, che in un'intervista pubblicata dal «Financial Times» lunedì scorso ha cercato di far virare la posizione Schroeder verso quella francese, proponendo una visione a metà strada tra quella federale e quella intergovernativa: «C'è una terza via, quella di una federazione tra Stati-Nazione». E' l'estremo tentativo di trovare un accordo di fronte ai timori francesi che, con l'ingresso dei Paesi dell'Est negli organismi comunitari, l'influenza tedesca diventi incontrastabile. Berlino è disposta a sacrificare i propri obiettivi istituzionali pur di ottenere l'appoggio francese sull'allargamento.

Secondo le fonti, la formula della «federazione degli Stati-Nazione» sarà esplicitamente citata da Jospin, come presa di distanza dal modello istituzionale federale tedesco. L'unica concessione di Jospin sarebbe il rafforzamento del processo decisionale della Commissione e del Parlamento europeo. Nel progetto, infatti, il presidente della Commissione sarebbe eletto a maggioranza dai parlamentari europei. Ciò accentuerebbe il confronto tra destra e sinistra anziché quello tra nazionalità. Jospin è convinto che ogni ulteriore concessione al federalismo metterebbe a rischio il suo consenso nel Paese e la tenuta delle sue alleanze politiche, la cosiddetta «maggioranza plurale» a poca distanza dal voto presidenziale del 2002.

In vista della campagna elettorale, Jospin vuole ridurre i margini di manovra di Jacques Chirac. Anche per questo oltre a difendere una visione «nazionale», farà propria la proposta Kohl-Chirac delle «cooperazioni rafforzate» (approvata a Nizza) che consentirà a «Paesi pionieri» di anticipare gli altri sulla strada dell'integrazione. La strada delle cooperazioni, risponde allo spirito «funzionalista» dei fondatori francesi della Comunità e Jospin ritiene che abbia fornito buona prova di sé, per esempio nel caso degli Eurocorps, anglo-francesi.

Secondo un consigliere di Jospin, il premier francese non ritiene negoziabile la propria posizione e rifiuterà qualsiasi proposta federalista fino al 2002. Come già durante un Consiglio dei ministri di una settimana fa, il 9 giugno Jospin dovrebbe sottolineare che il dibattito sul futuro dell'Europa ha tempo per svilupparsi entro il 2004 (quando è prevista la prossima conferenza intergovernativa) giudicandolo quindi prematuro.

Jospin vuole evitare lo scontro con Chirac sui temi europei. La sua strategia è di liquidare le riforme istituzionali come un dibattito sulla «forma» dell'Europa anziché sulla «sostanza». Quest'ultima verrebbe invece da un approfondito dibattito sui diritti sociali dei cittadini e dei lavoratori europei. Non a caso, Jospin proporrà una nuova «carta dei diritti» del lavoratore, che dovrebbe coinvolgere la regolazione delle attività sindacali, gli accordi contrattuali collettivi e la politica di trasparenza informativa delle imprese. Oltre a ciò Jospin difenderà la presenza pubblica nell'economia e in particolare la proprietà statale dei fornitori di servizi di massa: salute, trasporti, istruzione e sicurezza sociale. Una strada su cui difficilmente troverà un accordo comunitario.

Il primo ministro francese Lionel Jospin

L'EX DIRETTORE DELLA FONDAZIONE AGNELLI ELETTO IN PARLAMENTO

# Pacini: dialogo con la cultura di sinistra

## *«Bisogna ricucire questa frattura che divide l'Italia in due»*

**intervista**

**Luigi La Spina**

INTELLETTUALE schivo, direttore per oltre 25 anni della Fondazione Agnelli, Marcello Pacini, eletto nelle file di "Forza Italia", si appresta a quel passaggio dalla cultura alla politica che, di questi tempi, sembra in controtendenza rispetto alle delusioni che la società civile, in genere, mostra verso l'impegno diretto nelle aule parlamentari.

«Sì - osserva Pacini con una certa autoironia - forse sarò anche in controtendenza, ma proprio i tempi per il mio ingresso in politica mi sembrano i più opportuni. Il mio lavoro alla Fondazione Agnelli mi ha convinto che in Italia si sia accumulato un enorme ritardo, rispetto all'Europa e al mondo, sul cambiamento, radicale e rapido, che è invece avvenuto dappertutto. Due soli esempi possono bastare: la Fondazione segnalò già negli Anni 80 il gravissimo problema del calo demografico in Italia, una questione che ancor oggi non solleva quell'allarme che dovrebbe suscitare. Già dal '77, dai tempi dei decreti attuativi della riforma regionale, sollecitai l'applicazione del principio di sussidiarietà, di cui solo ora si comincia a parlare a proposito del federalismo».

**Perché ha scelto l'impegno politico nel partito di Berlusconi?**

«Credo ci sia, davanti alla grande novità del millennio, la globalizzazione, non solo un grande ritardo, ma anche una risposta opaca in termini di progetto. In Forza Italia c'è il tentativo di coniugare lo sviluppo con la solidarietà, un progetto che cerca di risolvere quella "quadratura del cerchio" di cui parla Ralph Dahrendorf».

**Il suo è un orientamento in controtendenza anche rispetto alla cultura italiana, in maggioranza schierata a sinistra.**

«Proprio per questo, ritengo di poter dare un contributo al dialogo con quella cultura per obiettivi comuni. Per ricucire questa frattura che divide l'Italia in due, tra legittimati ed estranei. Rimprovero alla sinistra quell'atteggiamento che, per esempio, ha avuto nei confronti della Fondazione Agnelli. Cioè, stima per l'efficacia e il valore del contributo tecnico offerto alla politica e alla società civile, ma non altrettanta considerazione per l'esperienza di cultura liberale che ha permesso di fornire quel contributo».

**A proposito di cultura liberale, che è soprattutto cultura delle distinzioni e degli equilibri del potere, non ritiene grave il conflitto di interessi che riguarda il prossimo presidente del Consiglio?**

«Certo il conflitto va risolto, occorre trovare una soluzione. Ma questo non dev'essere un alibi per non cambiare. Ci vuole un'ampia liberalizzazione della società italiana secondo il principio di sussidiarietà. Non basterà una legge, ci vogliono due condizioni: la prima, di natura economico-fiscale, per cui lo Stato rinunci a certi introiti perché la società possa destinarla a scopi pubblici. La seconda, etico-civica, per cui quel "capitale sociale", come lo definiscono gli americani, si costruisca attraverso la fiducia nel futuro, nella possibilità di lavorare insieme».

**Come, ora, dovremmo definirla? Un tecnico prestato alla politica o un politico esperto di cultura?**

Marcello Pacini

«Vede, ho seguito da vicino, per esempio, l'esperienza negli Anni 70 di tanti economisti, collaboratori anche della Fondazione, che entrarono in politica attraverso l'Arel. E' stato un innesto felice, tanto è vero che non ne sono più usciti. Non si definiscono più economisti, esperti prestati alla politica, ma sono politici con esperienza di economisti. Io credo di entrare in politica nel modo giusto, con una testimonianza di fiducia in questo impegno e di fiducia nel futuro del nostro paese».

## Il sostituto

### *Marco Demarie nuovo direttore*

**TORINO.** Dopo venticinque anni Marcello Pacini, lascia la direzione della Fondazione Agnelli. Lo sostituirà Marco Demarie, «dirigente anziano della Fondazione e per un decennio stretto collaboratore di Pacini. Il cambio della guardia è stato deciso nei giorni scorsi dal consiglio di amministrazione presieduto da Giovanni Agnelli.

Marco Demarie, torinese, 42 anni, laureato in Economia e commercio, si è formato nella Fuci (l'associazione degli universitari cattolici). Entrato nella Fondazione Agnelli nel 1985 come ricercatore, dal 1994 ha assunto l'incarico di responsabile di area di ricerca, occupandosi degli studi urbani e territoriali, delle ricerche sulla riforma dello Stato e sul ruolo e la cultura della società civile in Italia. E' anche direttore del Centro di documentazione sulle Fondazioni e membro del Consiglio direttivo dell'European centre di Bruxelles. [r. i.]

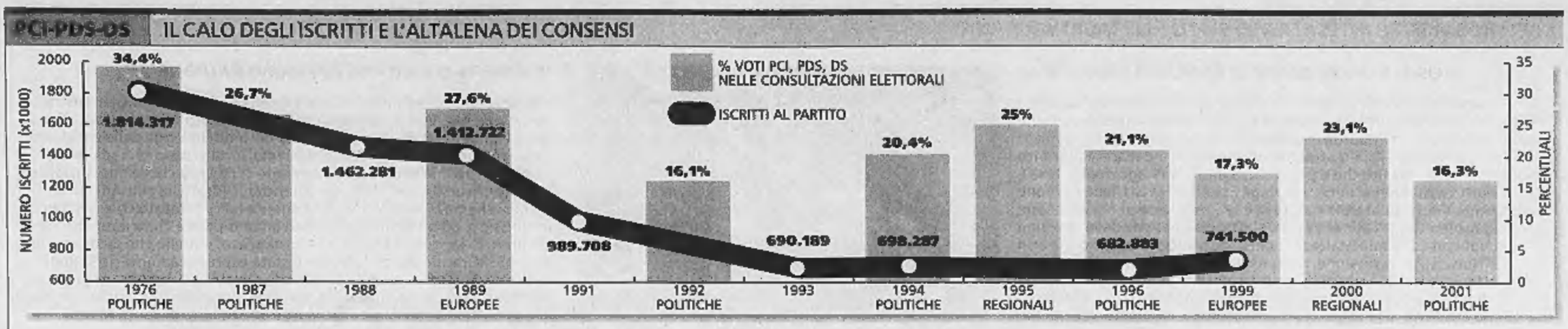


# «Non faremo una opposizione punitiva»

## *D'Alema: il leader dell'Ulivo? Sciocco aprire ora la disputa*

**Amedeo La Mattina**
inviato a CAGLIARI

Mano tesa a Berlusconi. Le bordate e le polemiche vanno messe da parte, fanno parte ormai dell'armamentario della campagna elettorale. La vittoria della Casa delle libertà è un «fatto democratico», non deve essere vissuta come un «dramma» o un «terremoto». Dunque, calma e gesso. Bisogna guardare al nuovo scenario politico con «serenità ed equità».

Massimo D'Alema parla agli imprenditori riuniti al Forte Village di Santa Margherita di Pula. Usa i toni di un leader pacato dell'opposizione. E' stato invitato ad aprire il convegno annuale della AC Nielsen in qualità di presidente della fondazione ItalianiEuropei. Ma la sua «prolusione» ha forti venature politiche. Detta la linea, l'ex premier. Una linea soft e rassicurante. Dice che il 13 maggio non è successo nulla di traumatico. Ha vinto una «minoranza più forte dell'altra», esattamente come accadde all'Ulivo nel '96. Il Paese è uscito diviso in due come una mela dalle elezioni. Anzi, l'Ulivo è in vantaggio di consensi se si sommano anche i voti di Rifondazione.

Insomma, il «plebiscito» non c'è stato. Gli italiani non hanno eletto un «Padre della Patria», ma solo un governo con una «solida maggioranza». E questo va riconosciuto. Ora - questo il filo del ragionamento di D'Alema - è bene che il centrodestra sappia che non può governare contro l'altra metà degli elettori. Occorrono pesi e contrappesi, come in tutte le democrazie moderne. E' necessaria una «comune assunzione di responsabilità» di fronte alle grandi sfide che l'Italia ha di fronte. Il che non significa tornare alla «logica consociativa». Sarebbe tuttavia miope ripiegare su «posizioni antagonistiche e primitive». L'opposizione del centrosinistra dovrà essere «ferma e intelligente», aperta alla sfida della modernizzazione dell'Italia. «Io, almeno, farò così», aggiunge l'ex premier. Sarebbe sbagliato pensare di «rendere la pariglia», di suscitare una «vasta diffidenza» nei confronti del «competitore».

Messaggi a chi vuole intendere, dentro il centrosinistra, soprattutto. D'Alema ritorna sulla scena politica e si pone come l'interlocutore principe di Berlusconi. Al quale chiede una «soluzione netta» del conflitto di interessi: adesso che il Cavaliere ha conquistato Palazzo Chigi, questa «anomalia» non riguarda più la sua persona ma l'Italia: «E' un banco di prova per la cultura di governo della destra». A Berlusconi chiede anche di non buttare a mare la politica della concertazione. Ma allo stesso tempo ricorda (e qui il messaggio è alla Cgil e ad una parte dei Ds) che la concertazione si è arenata sulle scelte di innovazione.

Ecco il D'Alema del dialogo, quello che Berlusconi voleva mandare a lavorare, chiedendone una bocciatura agli elettori di Gallipoli. Ecco D'Alema che dice agli alleati dell'Ulivo di tener conto che «non è sufficiente suscitare diffidenza» contro l'avversario: «La diffidenza e il voto contro rischiano di disperdersi verso chi si presenta più contro». Serve, invece, una proposta forte di governo, come nel '96 quando l'Ulivo si presentò con una «promessa di futuro, l'Europa». Il centrodestra - Berlusconi, quindi - ha vinto perché ha proposto un «futuro dinamico». Cosa che, invece, non è riuscito a fare l'Ulivo, per il quale è stato «più difficile identificarsi con una promessa di futuro, di modernizzazione del Paese».

Dal velluto del suo discorso, ci sono tanti aculei che diventano artigli quando un giornalista chiede a D'Alema: chi è il leader dell'Ulivo? «Questa è una domanda sciocca!», ringhia lui. «Noi abbiamo presentato un candidato alle elezioni attorno al quale continuiamo ad organizzare l'Ulivo. Poi, come ha detto lo stesso Rutelli, l'Ulivo è una coalizione che poggia su due gambe. Noi abbiamo il nostro problema di come si rilancia il progetto di una sinistra democratica, di una forza del socialismo europeo». Pausa, occhiataccia e stoccata finale che la dice lunga sugli scenari futuri: «Aprire la disputa sulla leadership, a cinque anni dalle prossime elezioni, è una tale stupidaggine che, spero, non appassioni nessuno». Come dire, ci pensiamo alla fine della legislatura chi sarà il vero leader della coalizione e il candidato premier.

Walter Veltroni, segretario dei Democratici di sinistra, e candidato sindaco di Roma

Rutelli si occupi della sua Margherita.

Piuttosto che attardarsi in queste «stupidaggini», per D'Alema occorre pensare ai ballottaggi, per vincere a Roma, Torino e Napoli. Solo così può rimanere aperta la dialettica democratica tra istituzioni, un «equilibrio» tra governo centrale e le autonomie locali: questo paese «non ama il predominio di una sola parte».

Dunque, mano tesa a Berlusconi. E una richiesta pressante sulla soluzione del conflitto di interessi. Un problema che, a suo avviso, si pone in maniera diversa che in campagna elettorale. In quell'occasione questo tema ha suscitato più «diffidenza che consenso» per l'Ulivo.

**IL BALLOTTAGGIO A ROMA** I TIMORI DEL CANDIDATO DELL'ULIVO

# «Qui si rischia di perdere»

## *Veltroni: serve grande mobilitazione*

**retroscena**

**Maria Teresa Meli**
ROMA

QUALCUNO nella Quercia gli ha affibbiato un soprannome malevolo: Badoglio. Ma a Roma Walter Veltroni gioca una partita politica senza rete. Se dovesse fallire, il leader diessino si troverebbe orfano, nel contempo, di una poltrona al Botteghino e di uno scranno a Montecitorio (giacché ha deciso che, comunque andranno le elezioni, lui alla Camera, dove pure è stato eletto, non ci andrà). Certo, manterrebbe il seggio a Strasburgo, ma, dopo tre sconfitte (quella del centrosinistra, quella dei ds, e la sua, personale, nella Capitale) almeno un giro, nella politica attiva, Veltroni sarebbe costretto a saltarlo.

L'aveva immaginata più facile, all'inizio, questa impresa. Quando l'estate scorsa ne aveva parlato con Rutelli, appena gli era balenata l'idea di andare al Campidoglio, credeva che fosse meno ardua di quel che poi si è rivelata. E ancora, mentre rompeva gli ultimi indugi, siglava con D'Alema l'ennesimo patto che avrebbe portato all'elezione dell'ex premier alla presidenza della Quercia, e, lasciando il partito in mille difficoltà nelle mani del povero Folena, si conquistava quell'antipatico soprannome di Badoglio, Veltroni non disperava. Adesso, anche se da giorni e giorni dava il ballottaggio per «scontato al 95 per cento», il segretario ds sembra più cauto. «Se non c'è una grande mobilitazione dell'elettorato del centrosinistra, si rischia di perdere e di consegnare Roma a Tajani, a Storace e al centrodestra», ha confidato a qualche fedelissimo un preoccupato Veltroni. Preoccupato, sì, e ne ha ben donde. I romani che votano Ulivo - è uno dei ragionamenti che in questi giorni vengono fatti dal segretario e dal suo entourage - potrebbero sentirsi demotivati, dopo la sconfitta elettorale, e andare alle urne in numero minore. E i centristi del centrosinistra potrebbero non avere grandi ragioni di votare un candidato di sinistra, anzi più che, in quegli ambienti, almeno a livello nazionale, la tentazione di dare un'altra botta alla Quercia per riequilibrare ulteriormente i rapporti di forza all'interno della coalizione, c'è.

«Se non c'è grande mobilitazione si perde», allora, è diventato il ritornello di Veltroni e dei veltroniani. Mentre nel campo avverso si lavora per contrastare il segretario ds. Storace, reduce dalla non certo brillante prova di An a Roma, si è insediato nel comitato elettorale di Tajani, perché solo l'elezione dell'esponente di Fi potrà servirgli per ottenere una rivincita. Per sovrappiù, Veltroni e i suoi hanno anche il problema di capire quello che farà quell'area grigia che si muove attorno a Democrazia europea. Andreotti ha dichiarato la sua propensione per Tajani. Ma il senatore a vita ha come punto di riferimento le gerarchie ecclesiastiche e non le possibili trattative con Berlusconi. Tant'è vero che D'Antoni, che gioca un'altra partita, ha frenato. E l'altro ieri Paolo Cirino Pomicino è stato a colloquio con il Cavaliere. Il sostegno, a Tajani, lo si può anche dare, però perché offrirlo "gratis et amore dei"? Al leader della Casa delle Libertà, Pomicino ha spiegato che quella di Andreotti era un posizione personale, e ha cercato di tastare il terreno. Ma che cosa chiedere a Berlusconi? L'esponente di Democrazia europea ha concentrato la sua attenzione sulla Sicilia. Si potrebbe, per esempio, mettere qualche esponente di Dc nel listino del candidato presidente della Regione. Magari qualche posto di sottogoverno... Niente di più, però. Perché quel che pensa, Berlusconi, lo ha fatto capire chiaramente ieri, quando, in una conferenza stampa al fianco di Tajani, si è detto soddisfatto dell'uscita di Andreotti e ha aggiunto: «Se fosse possibile avere l'appoggio da parte di tutta Dc, che comunque conta il 2 per cento, li ringrazieremmo certamente». Come a dire: un grazie non si nega ma per quel non pingue pacchetto di voti nelle trattative non ci si svena.

**A sinistra si teme la "disaffezione" degli elettori delusi Incassato l'appoggio di Di Pietro e della estrema destra di Tilgher. D'Antoni prova a contrattare il sostegno a Tajani**

Veltroni, comunque, con Dc si lascia una porta aperta, anche perché il movimento dantoniano è tutt'altro che unito sulla scelta del candidato da appoggiare. E comunque, il segretario ds, che ha incassato il sostegno di Di Pietro (e, forse, grazie alla «valenza sociale dei suoi programmi», persino l'appoggio del Fronte Nazionale di Tilgher, che «sorprende» Veltroni, il quale però non lo rifiuta), continua la sua campagna elettorale a pieno ritmo, aiutato da Rutelli, che ieri è andato in giro con lui. Lavora incessantemente, il leader della Quercia. Perché se ci sarà «una straordinaria mobilitazione», allora sì che potrà farcela. E dal Campidoglio, potrà giocare una nuova partita politica importante, mettendo anche un'ipoteca sulla futura leadership del centrosinistra.

# Margherita, il «partito di Rutelli» fiorirà a luglio

## *Un volto nuovo alla segreteria, Mastella o Castagnetti «vice» alla Camera*

**Fabio Martini**
ROMA

Di solito puntualissimo nell'arrivare in ritardo, Francesco Rutelli si presenta al battesimo della Margherita ben 50 minuti dopo gli altri invitati, un modo allusivo per ribadire chi è il Capo. E così, dopo tre ore di chiacchiere a porte chiuse, Rutelli e i segretari dei quattro partiti della Margherita (Ppi, Democratici, Udeur e Rinnovamento) hanno formalizzato quel che era nell'aria da giorni: ai primi di luglio - quasi certamente il 7 e l'8 - un'assemblea costituente darà vita a un nuovo partito, destinato ad assorbire le insegne di tre movimenti giovanissimi, ma anche di un partito, il Ppi, dal nome antico e glorioso. Alla fine Rutelli ha potuto dire: «Si è deciso di procedere verso un partito unico».

Nei giorni scorsi le resistenze maggiori alla nascita di quel che si profila come «il partito di Rutelli» erano venute, sia pure sotto pelle, dai popolari, sull'onda di domande antiche del tipo: cosa dirà De Mita? E Marini? Lo stesso Pierluigi Castagnetti, nel vertice di ieri, ha invitato a procedere rapidamente, ma tenendo conto «di chi ha radicamento sul territorio» e cioè il Ppi. Rutelli ha tarpato ogni dubbio, calando uno studio dell'Abacus che dimostrerebbe un dato eclatante: del 14,5% ottenuto dalla Margherita, appena un quarto (il 3,6%) verrebbe dagli elettori dei quattro partiti, mentre il resto è costituito da elettori ex astenuti, ex Polo, ex ds.

Il «fattore Rutelli» è sicuramente un argomento in più nelle mani di un personaggio che è uscito dalla notte della sconfitta con la stessa grinta sciorinata in campagna elettorale. Rutelli, con i segretari dei quattro partiti consenzienti, sta ingaggiando una corsa contro il tempo: come prima mossa si è fatto incoronare «capo dell'opposizione» da Giuliano Amato e Massimo D'Alema e ora sta stringendo i tempi per far fiorire il prima possibile la Margherita, lasciando che nel frattempo si consumi lo psicodramma diessino.

Francesco Rutelli

Da ieri il laboratorio della Margherita è aperto. Certo, nel documento che i quattro segretari hanno approvato ieri pomeriggio resta un'ambiguità irrisolta: dopo l'Assemblea costituente di luglio, i quattro partiti resteranno formalmente in vita, sia pure ancora per pochi mesi? Nel documento è scritto che l'Assemblea «eleggerà il primo gruppo dirigente unitario, chiamato a governare la fase costituente del nuovo soggetto federale», alludendo così a una sopravvivenza formale dei quattro partiti. Ma il nuovo soggetto avrà comunque una guida e Rutelli ha già in mente come mettere in campo la sua squadra: per sé immagina un ruolo da presidente del nuovo partito, mentre dal punto di vista operativo ci dovrà essere un «capitano» in campo, cioè un segretario.

Rutelli ha una preferenza per il popolare Dario Franceschini (che a sorpresa ha rappresentato i rutelliani nelle trattative per i collegi), mentre tra popolari e democratici si propende per Enrico Letta, ancora per pochi giorni ministro dell'Industria. Una cosa è decisa sin d'ora: il segretario della Margherita sarà un volto nuovo, mentre si annuncia un'autentica bagarre per gli incarichi «istituzionali», ai quali puntano alcuni degli attuali segretari di partito. Alla Margherita toccherà sicuramente una vice-presidenza della Camera, ruolo al quale potrebbero correre sia Clemente Mastella che Pierluigi Castagnetti, anche se entrambi potrebbero ritrovarsi in corsa per la poltrona di presidente dei deputati. Nelle tre ore di dibattito a porte chiuse, è iniziata la discussione sull'identità della Margherita. E mentre il democratico Rino Piscitello alludeva a un soggetto che diventi «la Forza Italia dell'Ulivo», Enzo Carra dell'Udeur ha suggerito le opportunità che possono venire da un'«opposizione borghese», non più ad egemonia comunista o post-comunista.

l'ultimo numero di
la *primavera* di MicroMega
0
settimanale, 64 pagine, lire 5.000
verrà presentato domenica 20 maggio
alle ore 18, Lingotto, Sala Gialla
al Salone del Libro di Torino
(con Camilleri, Caselli,
Cerami, Freccero, Tabucchi,
Travaglio, Flores d'Arcais)

Per la pubblicità su: LA STAMPA
publikompass
20123 MILANO
Via Carducci, 29 - Tel. 02.244.24.811
10126 TORINO
Corso M. d'Azeglio, 60 - Tel. 011.666.52.11

**ELETTROSMOG** | INTESA FRA LO STATO E LA RADIO VATICANA

### «COSI' LE ONDE RIENTRERANNO NELLA NORMA»

Accordo fatto tra governo italiano e Santa Sede sulla questione dell'inquinamento elettromagnetico prodotto dalle antenne di Radio Vaticana. Per quanto riguarda le onde corte - si legge in un comunicato congiunto - l'adeguamento alla normativa italiana è già stato raggiunto. Per le onde medie si provvederà entro il 31 agosto. L'intesa è stata sottoscritta ieri al ministero degli Esteri nel corso della riunione della Commissione bilaterale tra l'Italia e la Santa Sede per la soluzione dei problemi legati alle emissioni elettromagnetiche della stazione Radio Vaticana di Santa Maria di Galeria, con il contributo finanziario dell'Italia. La commissione, presieduta dall'ambasciatore Umberto Vattani, segretario generale della Farnesina, e da mons. Celestino Migliore, sottosegretario vaticano per i rapporti con gli Stati, ha esaminato i risultati delle misurazioni congiunte e le soluzioni tecniche.

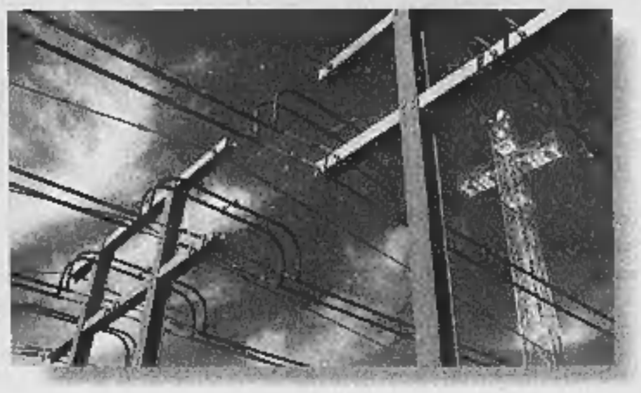

### IL MINISTRO BORDON: AVEVAMO RAGIONE

«Un risultato notevolissimo». Con «piena soddisfazione» il ministro dell'Ambiente, Willer Bordon commenta l'accordo raggiunto tra Santa Sede e governo italiano per il rientro nei limiti di legge delle emissioni degli impianti di Radio Vaticana. «È un risultato serio - ha spiegato il ministro - perché smentisce finalmente chi diceva che le misurazioni del ministero non fossero del tutto attendibili. Infatti, la commissione tecnica che ha lavorato congiuntamente ha constatato che in 4 siti per le emissioni ad onde medie e in uno ad onde corte c' era il superamento dei limiti di legge». Dunque, ha sottolineato, «quello che dicevamo era esatto». «Grande soddisfazione» è stata espressa a nome della Radio Vaticana da padre Federico Lombardi, direttore dei programmi dell'emittente della Santa Sede, per l'accordo che «potrà ridare serenità alla popolazione dell'area circostante gli impianti di Santa Maria».

# «Ballottaggi, Chiesa neutrale»

## *Ruini: aborto, nessuna richiesta al governo*

**Marco Tosatti**
CITTÀ DEL VATICANO

Il cardinale era proprio seccato; con i giornali, che avrebbero dato un'interpretazione distorta delle dichiarazioni di mons. Giuseppe Betori, il nuovo segretario generale della Cei, sulla legge 194, quella che regola l'aborto. «La polemica è stata indotta dai mass media: da parte dei vescovi non è stata fatta nessuna richiesta in tal senso», ha detto il presidente della Cei, card. Camillo Ruini, durante la conferenza stampa di chiusura dell'Assemblea dei vescovi. «La Chiesa ribadisce la sua posizione in materia, che peraltro non è nuova», ma all'interno del dibattito tra i vescovi la questione non ha mai fatto capolino, né tanto meno nessuno si è mai sognato di far richieste specifiche al governo Berlusconi. Colpa dei giornali: la polemica «è stata indotta solo dai mezzi di comunicazione. Noi non ne abbiamo parlato per niente in assemblea. Ma dietro una domanda giornalistica che riguardava cosa pensassero i vescovi italiani dell' aborto, giustamente il segretario generale della Cei, mons. Giuseppe Betori ha illustrato la nostra posizione di sempre. E da lì è nato il caso».

Niente lista delle cose da fare per l'esecutivo che verrà: «Tengo a precisare - ha esordito il cardinale - che l'assemblea si muove in un'ottica esclusivamente pastorale sia quando tratta temi religiosi che quando affronta questioni etico-sociali del nostro Paese». Nessun «promemoria» per il governo, afferma il Presidente della Cei, e quindi avallare una lettura diversa, e presentare in questi termini le dichiarazioni dei vescovi «contribuisce a far titolo sui giornali ma anche a disinformare l'opinione pubblica».

E' stato poi chiesto al cardinale: quale posizione terrete sul ballottaggio a Roma fra Veltroni e Tajani? «La Chiesa segue con attenzione ma senza schierarsi - ha replicato Ruini- le vicende elettorali e intende soltanto riproporre all'attenzione degli elettori alcuni valori importanti per un credente, cercando di evitare la diaspora dei cattolici». Quanto alla laicità dello Stato, non c'è niente da eccepire sul fatto che «lo Stato non sia confessionale»; ma è cosa diversa dire che «lo Stato debba essere indifferente» alle implicazioni sociali che una fede religiosa comporta. Alla domanda relativa alla richiesta di parità per le scuole private, il presidente della Cei ha risposto che «le nostre richieste sulla parità scolastica non riguardano solo i fondi ma un'ottica più generale di sussidiarietà. Chiediamo meno statalismo e più società civile, e questa è una linea che abbiamo proposto da molto tempo». E ha ribadito: «Non ci sono messaggi rivolti al governo o paure nascoste quando parliamo di solidarietà, o anche di scuola, di famiglia. Si tratta invece delle linee di fondo della nostra pastorale».

Parlando di fondi, il presidente della Cei ha annunciato che l'otto per mille ha fruttato alla Chiesa italiana una cifra record: più di 1476 miliardi assegnati per il 2001. E' una cifra mai toccata, in aumento rispetto ai 1229 miliardi assegnati nel 2000 e ai 1463 miliardi del 1999. Non c'è stato il temuto «effetto Giordano»: circa l'85% di chi ha espresso preferenze ha scelto la Chiesa cattolica, in aumento rispetto alla percentuale dell'81,58% del 1997 e all'83,3% del 1998. Di essi poco più di un terzo, 562 miliardi, sono stati assegnati alle esigenze del clero (erano 549 nel 2000); 626 miliardi sono andati alle esigenze di culto e di pastorale (erano 436 nel 2000), e fra questi 260 per le nuove chiese (31 in più rispetto al 2000); 288 miliardi sono stati assegnati agli interventi caritativi nel mondo (erano 244 nel 2000).

Fino ad oggi, oltre allo Stato che destina i fondi ad interventi di carattere sociale ed umanitario, la ripartizione riguarda oltre alla Chiesa cattolica le altre confessioni religiose che hanno firmato un'Intesa con lo Stato: Assemblee di Dio, Avventisti del settimo giorno, evangelici luterani, valdesi, comunità ebraiche.

Il presidente della Conferenza episcopale italiana, cardinale Camillo Ruini

**GIOVANNI PAOLO II** HA COMPIUTO 81 ANNI

### Gli auguri del senatore Agnelli

CITTA' DEL VATICANO. L'incontro del Papa con i massimi esponenti dell'industria automobilistica europea: alla sua destra Giovanni Agnelli, presidente d'onore della Fiat, con donna Marella e Paolo Cantarella, amministratore delegato della casa torinese; alla sua sinistra Ferdinand Piech, presidente della Volkswagen.

A Giovanni Paolo II sono giunti ieri anche gli auguri da Ciampi, Amato e Silvio Berlusconi.

# Ecco l'Authority-ombra delle riforme

ROMA

INCURANTI del fatto che esista già un *brand* istituzionale, ovvero un «Osservatorio per le riforme» istituito dal Consiglio di Stato e costituito da sei magistrati, Peppino Calderisi e Marco Taradash hanno fondato il loro, di «Osservatorio delle riforme». Una sorta di authority-ombra che fa le pulci ai lavori parlamentari e ai perversi meccanismi istituzionali, con particolare attenzione per le riforme e le architetture istituzionali, che sono poi da sempre la specializzazione dei due. Non per niente, a chi viva nella cittadella romana della politica è impossibile immaginare Calderisi senza quello speciale prolungamento di se stesso che è il faldone di carte sotto il braccio.

Noti fin qui come «i referendari», i due diarchi dell'Osservatorio si ripromettono (ma hanno già cominciato) di tenere d'occhio tutte le sviste istituzionali nelle quali dovessero incorrere le forze politiche e il Parlamento. La materia è per solito assai complessa, e i comunicati perciò dettagliati e precisi: «E per forza - ammette Calderisi -; noi dobbiamo combattere le ideologie, le veline, le chiacchiere al fine di far ripartire il dibattito sui temi giusti». Prima iniziativa fu, ad aprile scorso, un'analisi particolareggiata sui collegi del Senato, dove con orrore i due constatarono che «la media del numero di candidati per collegio è pari a 8,67 per cento a fronte del 6,37 del 1994, e del 5,87 del 1996». Conclusione: «Si registra pertanto una marcata inversione di tendenza rispetto alla diminuzione registrata nel 1996», e già alcune decine di tabelle che dettagliano lo studio. Ultima iniziativa, ieri, sull'elezione del 13 maggio: «Attribuzione seggi proporzionali con o senza liste civetta». Dettaglio: «Se nessuno avesse utilizzato le liste civetta, la Casa delle Libertà avrebbe avuto 7 seggi in meno di cui uno solo in meno a Forza Italia e 6 in meno ad Alleanza Nazionale, l'Ulivo avrebbe avuto lo stesso numero di seggi, ma i diesse 8 in meno e la Margherita 8 in più, Rifondazione avrebbe avuto 7 seggi in più». Descrizione particolareggiata del fenomeno e relativa tabella, poi conclusione: «La differenza è molto contenuta, ma...».

Il duo Calderisi-Taradash, che sia detto per inciso, discendono per li rami da una scuola politica importante qual è stata quella di Marco Pannella, si ripromettono di allertare la pubblica opinione a flusso costante sulle vistose patacche che possono minare la vita delle istituzioni. La loro battaglia del resto viene da lontano. Per stare solo alla storia recente, avevano convinto nel '96 Berlusconi a portare in Parlamento i professori con il *rassemblement* «Convenzione per la riforma liberale», avevano costituito con Vittorio Sgarbi il sottoraggruppamento azzurro denominato Pololaico, e sempre battendosi per le riforme istituzionali e la laicità dello Stato, dopo che Calderisi era stato sherpa berlusconiano in Bicamerale, hanno rotto definitivamente col leader del Polo. Per forza: Calderisi e Taradash erano tra i promotori del referendum sul maggioritario (tanto caro a Veltroni), mentre Berlusconi dava indicazioni sull'astensione dal voto. La rottura s'è poi trasformata in strada senza ritorno quando Calderisi-Taradash si sono battuti perché le forze politiche tutte concordassero un meccanismo anti-ribaltone, ed erano andati perfino da Ciampi per chiedere aiuto. Com'è, come non è, adesso che le elezioni ci sono state s'è visto che forse di norme anti-ribaltone non c'era bisogno, avendo stravinto il Cavaliere. Che per giunta non aveva ritenuto di candidare in collegi sicuri né Taradash, né Calderisi. Adesso c'è l'«Osservatorio». Del resto, era Bertrand Russell a constatarlo, i saggi si adeguano al mondo mentre i pazzi cercano di adeguare il mondo a se stessi, e ciò che ne consegue è che se il mondo va avanti e non indietro tutti noi lo dobbiamo solo ai pazzi.

[r. r.]

**IL DIRETTORE DEL «FOGLIO»** «LE COSE NUOVE MI PIACCIONO. E GAD LERNER È STATO UN ABILE RECLUTATORE»

# Nuova Tmc, arriva Ferrara

## *Animerà (in esclusiva) l'informazione della Sette*

**retroscena**
**Maria Grazia Bruzzone**
ROMA

ENRICO Mentana si ritira? Alla Sette arriva Giuliano Ferrara. Lorenzo Pellicioli e Ernesto Mauri, amministratori delegati di Seat e di Tmc, non hanno lasciato passare 24 ore dalla rinuncia del direttore del Tg5 ad assumere la guida delle news della loro nuova rete, che annunciano trionfalmente l'ingresso nella squadra del direttore del *Foglio*, animale televisivo a tutto tondo lanciato a suo tempo da Angelo Guglielmi con «Linea Rovente» nel 1986, mattatore di duelli in diretta, protagonista di quella tv sopra le righe che fu definita «trash», intervistatore senza peli sulla lingua e quant'altro. Ma è proprio a quella prima esperienza fatta su Raitre che oggi dice di volersi ispirare.

Nel giro di due giorni ha firmato un contratto di esclusiva - sicuramente assai pingue - che lo impegna per due anni a non comparire in video, nemmeno come ospite di dibattiti, altro che sulla Sette. Dove non dirigerà il tg ma avrà un ruolo vario di commentatore, opinionista, curatore di programmi speciali, inventore di nuove trasmissioni. «Non ci saranno bidoni della spazzatura», assicura lui, «molto, molto felice» di partecipare a quello che definisce «un bell'esperimento». «Le cose nuove mi piacciono - racconta -. Gad Lerner è stato un abile reclutatore. Ha lanciato l'idea e mi ha messo in contatto con Pellicioli che ho incontrato al Savini a Milano. Poi ho visto Mauri a Roma. E sono rimasto affascinato dal loro progetto di fare una tv d'avanguardia. Anche quando ho cominciato a Raitre avevamo il 3-4 per cento di ascolto». Detto fatto. Ferrara è uno che quando è convinto di una cosa, va per le spicce. «In 48 ore ho trovato l'accordo economico, serena tanti teatrini, e ho firmato». Politicamente non gli crea nessun problema, aggiunge il direttore del *Foglio*. E il giornale, la sua creatura? «Non lo lascerò. Non è un problema».

Il direttore del Foglio Giuliano Ferrara

Certo l'ex «Bretelle rosse» non è esattamente l'equivalente di Michele Santoro, di cui si vociferava come di un possibile direttore del «Tg7» dopo la rinuncia di Mentana. Boatos peraltro smentiti subito dall'interessato, che dichiara di stare benissimo alla Rai - «il mio unico editore» - dove comincerà ad andare presto in onda il secondo ciclo di «Sciuscià». Mauri non lascia affatto cadere l'ipotesi. «L'uno non esclude l'altro. La Sette deve diventare un luogo dove c'è posto per tutte le persone intelligenti e di talento. Non ci fermeremo qua». Intanto cercate di bilanciare l'immagine di una Sette come una nuova Raitre d'assalto, con Fabio Fazio e Gad Lerner? «Un'immagine sbagliata, che non corrisponde al tipo di tv che abbiamo in mente», taglia corto l'amministratore delegato di Tmc e spiega che la Sette sarà una rete «aperta a tutte le opinioni». Quanto al direttore del tg, Mauri conferma che il progetto di informazione va avanti, e dopo l'ipotesi Mentana si stanno facendo «altre riflessioni», valutando l'ingresso di altre persone. Insomma da qui all'autunno, quando la Sette decollerà, si preparano altre sorprese.

Ferrara & Lerner, una strana coppia alla Sette? L'ex direttore del Tg1, che a Tmc curerà l'approfondimento informativo, è molto contento della *new entry*. «Ho molta stima per lui e penso che sia reciproca. Se lui l'estate scorsa, quando ero al Tg1, si era dichiarato "gadmaniaco", posso sicuramente dire di essere un "giulianomaniaco". A parte gli scherzi, penso che il suo sia un contributo di intelligenza, autorevolezza e indipendenza che viene ad aggiungersi a quello di Indro Montanelli. La Sette parte già come una tv molto pesante e autorevole nel campo dell'informazione, oltre ad essere l'unica tv non di Berlusconi. Che è molto diverso dal dire che sarà una tv anti-Berlusconi».

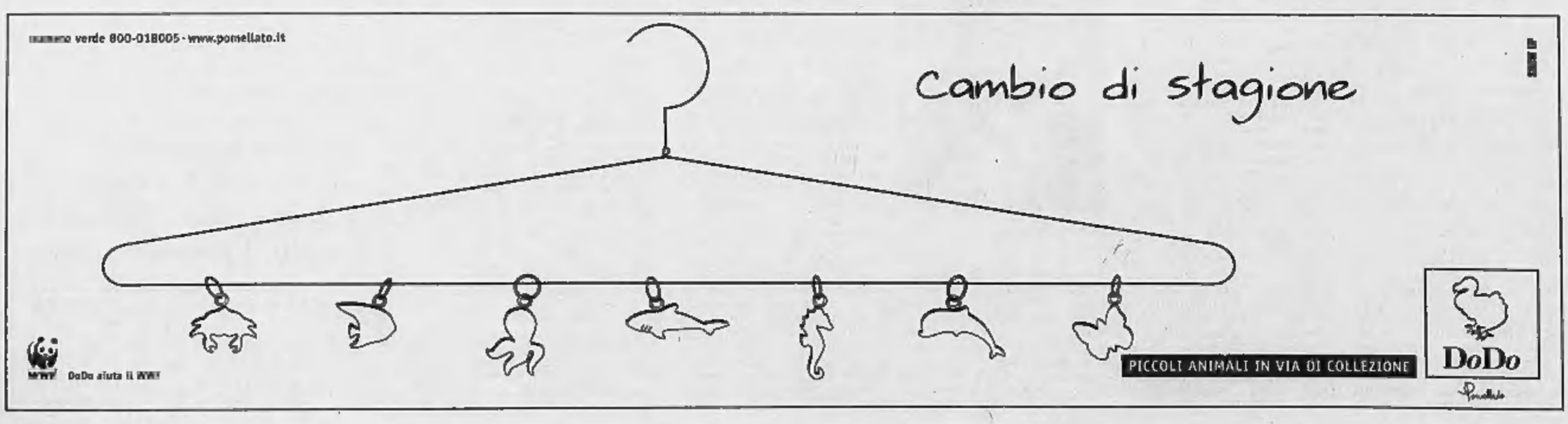

TRASPORTI | UNA SETTIMANA DIFFICILE

### LUNEDI' VOLI A RISCHIO PER TUTTA LA GIORNATA

Lunedì nero, il prossimo, per il trasporto aereo in seguito alle agitazioni proclamate dai sindacati di categoria dopo la rottura della trattativa sul contratto. Gli assistenti di volo di Alitalia Team si fermeranno per 24 ore a partire dalle 11, quelli di Alitalia Express aderenti al Sulta dalle 14 alle 18, i piloti di Alitalia e Alitalia Team dalle 11 alle 23. I dipendenti degli aeroporti si fermeranno invece dalle 12.30 alle 16.30, dalle 10 alle 18 i controllori di volo di Fiumicino dell'Anpcat. Inevitabili cancellazioni di voli e ritardi. Per informazioni Alitalia ha predisposto un numero verde: 800.650.055.

### TRENI: NUOVE PROTESTE DEGLI AUTONOMI

Prossima settimana fitta di scioperi nelle ferrovie. Il sindacato autonomo Fisast-Confail ha confermato le astensioni dal lavoro di ferrovieri, marittimi e addetti alle pulizie. In particolare sciopererà per 24 ore, dalle ore 21 del 26 alla stessa ora del 27 maggio il personale addetto alla circolazione dei treni (capitreno, macchinisti, capistazione, manovratori, ecc.); per 24 ore, dalle 21 del 26 alla stessa ora del 27, i marittimi di Civitavecchia e Messina; per l'intera giornata del 28 i ferrovieri degli uffici, officine, depositi locomotive, ecc.; per 24 ore, dalle 22 del 21 gli addetti alle pulizie di treni e stazioni della Puglia.

# Mezzo milione di metalmeccanici in piazza

## *Decine di manifestazioni per chiedere la firma del contratto*

**Marina Cassi**

In decine di piazze, da Torino a Milano, da Roma a Firenze, Bologna, Genova, Brescia, Livorno, Bergamo, Verona, Venezia, Treviso, Rovigo, Reggio Emilia, Modena, Ferrara, Cesena, Ancona, Bergamo, Lanciano, Perugia, Napoli, Bari, Taranto, Palermo i metalmeccanici sono tornati a manifestare - nell'ambito di uno sciopero di 4 o 8 ore indetto da Fim-Fiom-Uilm - per chiedere la chiusura del contratto. A due anni dalla firma di quello nazionale si tratta adesso del rinnovo del cosiddetto biennio economico. Le parti sono per ora lontane: il sindacato chiede 135 mila lire lorde medie a regime in quattro anni, la Federmeccanica offre 85 mila lire lorde. Ma in ballo non c'è solo un problema di soldi - legato a due differenti modi di intendere il recupero dell'inflazione - ma di valutazione degli accordi del '93, del ruolo della concertazione, dell'esistenza del doppio regime contrattuale.

E come sempre quella dei metalmeccanici è la vertenza che più si carica di valori simbolici. Non a caso da Torino, di fronte a 20 mila persone, il segretario generale della Fiom, Claudio Sabattini, ha detto chiaramente che se la vertenza non si concluderà positivamente, dal momento che la piattaforma è stata condivisa anche dai segretari confederali, lo sciopero generale con manifestazione a Roma a sostegno di tutti i contratti ancora aperti - e che coinvolgono oltre a un milione e mezzo di metalmeccanici altri tre milioni di lavoratori - sarà inevitabile.

### Cortei e sit-in da Torino a Milano sino a Palermo «Compagno Berlusconi aiuta noi poveri operai»

Nei cortei, ai quali secondo il sindacato hanno partecipato oltre 500 mila metalmeccanici, con una adesione agli scioperi mediamente dell'80% - slogan e cartelli prevalenti sono sul contratto, ma non ne mancano alcuni più ironicamente politici come: «Compagno Berlusconi il nostro dovere l'abbiamo fatto, adesso ci pensi lei a firmare il contratto», «Berlusconi, tu che sei un imprenditore operaio, aiuta noi poveri operai», «Berlusconi anche noi vogliamo fare un contratto; con i padroni» e «Solo nella repubblica delle banane hanno stipendi come il nostro». I sindacati metalmeccanici sono fermissimi però nel respingere l'ipotesi che si tratti di uno sciopero «politico» contro la nuova maggioranza; ricordano che le dieci ore di astensione dal lavoro erano state decise più di un mese fa. E il segretario Uilm, Tonino Regazzi, che parla a Milano precisa: «Lo sciopero di oggi è contro la Federmeccanica e non contro il governo, che non si è ancora neppure insediato; è assurdo collegarlo alla vittoria del centro-destra, lo abbiamo proclamato il 19 aprile».

### Cofferati: segnale chiaro per tutta Confindustria La Fiom: senza firma sarà sciopero generale

Nei comizi prevale il merito dei problemi sindacali. Sabattini è netto: «È bene dire ai padroni che l'inflazione '99-2000 non si discute, la vogliamo tutta. Non abbiamo possibilità di abbassare le nostre richieste e tratteremo con la Federmeccanica soltanto se cambierà la sua posizione». Aggiunge: «Da questa piazza voglio dire a Federmeccanica, e alla Fiat che la sostiene, che non è nostro interesse riprendere il balletto sul 2,9% dell'inflazione. Per questo ribadisco che deve essere chiaro a tutti che siamo in grado di riprendere la trattativa solo se Federmeccanica ha cambiato la posizione. Se invece vuole perdere tempo aspettando un intervento del piccolo grande fratello, magari più piccolo che grande, la trattativa non ci interessa».

E da Firenze il segretario generale della Fim, Giorgio Caprioli, ironizza: «Il primo provvedimento annunciato dal nuovo governo è l'abolizione della tassa di successione e sulle donazioni. Se così sarà si comincia proprio male, perché Berlusconi, cedendo l'azienda ai figli, tenta in questo modo di risolvere il conflitto di interessi. Lo stesso Berlusconi ha detto che in questo modo potrà risparmiare al massimo 50 miliardi. Bene, 50 miliardi divisi tra tutti i metalmeccanici fanno 50 mila lire a testa, proprio quello che ci vuole per chiudere il contratto. Ce li dia a noi, dunque».

A fianco della categoria si è schierato il ministro del Lavoro uscente, Cesare Salvi, che ha accusato le imprese di violare l'accordo del '93. Una linea non condivisa dall'economista di Forza Italia Antonio Marzano, probabile ministro del prossimo governo, che ha sottolineato l'autonomia delle parti sociali auspicando un accordo in tempi ravvicinati.

La giornata giornata di mobilitazione ha soddisfatto i tre sindacati meccanici e anche i segretari confederali. Il segretario generale della Cgil, Sergio Cofferati, commenta: «Lo sciopero e le manifestazioni sono una risposta importante e significativa alle chiusure di Federmeccanica e Confindustria. I lavoratori hanno respinto il tentativo di mettere in discussione l'intera politica dei redditi». Il segretario generale della Uil, Luigi Angeletti, sollecita la ripresa e le conclusioni rapide del contratto dei metalmeccanici «per evitare uno scontro sociale» e ribadisce che «in Italia esiste una «questione salariale». E, infine, per il segretario generale Cisl, Savino Pezzotta «le posizioni assunte dalla Federmeccanica non sono giustificabili in quanto la piattaforma presentata rientra pienamente, come da più parti è stato riconosciuto, in quello che è l'accordo del 23 luglio».

La manifestazione dei metalmeccanici di ieri a Torino

**CONFINDUSTRIA** «AL TAVOLO BISOGNA DISCUTERE ANCHE DI MERCATO E COMPETIZIONE»

# Guidi ottimista: l'intesa arriverà

## *«Però non calcoliamo l'inflazione importata»*

**intervista**

**Roberto Ippolito**

LE parti sono lontane. Ma per Guidalberto Guidi, consigliere incaricato della Confindustria per le relazioni industriali, arriverà l'accordo tra le aziende e i sindacati dei metalmeccanici.

**Dottor Guidi, è preoccupato per lo sciopero dei metalmeccanici?**

«Lo sciopero purtroppo rientra nella patologia di una vertenza. Siamo nella fisiologia. Il clima però non è da attesa del diluvio universale».

**Ma non si fronteggiano tesi inconciliabili?**

«Ricordo che per i metalmeccanici non è in discussione il rinnovo contrattuale, ma l'adeguamento della parte economica. La materia del contendere è questa: l'inflazione pregressa per il biennio 1999-2000 (cioè il differenziale tra inflazione programmata e reale); il rispetto dell'inflazione programmata per il periodo 2001-2002. Poi i metalmeccanici parlano del miglioramento della produttività di settore. Questo è un concetto vago. L'eventuale ricchezza creata in più è la base per il calcolo di una erogazione o meno per il secondo livello, il contratto aziendale».

**Le aziende offrono 85 mila lire, i sindacati chiedono 135 mila: le distanze quindi restano, no?**

«Il differenziale tra l'inflazione programmata e quella effettiva per il biennio passato purtroppo è dovuto interamente alle ragioni di scambio, cioè all'inflazione importata: la svalutazione dell'euro e l'aumento del petrolio».

**Di questa non si deve tener conto?**

«Dell'inflazione importata non si deve tener conto nell'adeguamento della parte economica. Questo fu previsto quando venne sottoscritto l'accordo del luglio 1993 per la politica dei redditi».

**Ma...**

«Ripercorriamo la storia. All'inizio del 2000 la crescita era forte, c'era la svalutazione competitiva dell'euro rispetto al dollaro e allo yen, c'era la ripresa dei mercati mondiali. Siamo ripartiti, poi la situazione è diventata molto più fiacca. Poco per volta i vantaggi iniziali si sono trasformati in svantaggi: il deprezzamento in maniera eccessiva dell'euro ha continuato a produrre benefici, ma nei conti delle imprese hanno impattato gli aumenti dei costi della materie prime e dei semilavorati che vengono pagati con il dollaro».

Guidalberto Guidi

**Cosa hanno fatto allora le aziende, secondo lei?**

«La competizione veramente globale ha impedito alle imprese, giustamente, di aumentare i prezzi di vendita nella stessa misura dell'incremento registrato per le materie prime. Con il risultato che si sono ridotti i margini delle imprese. Le aziende hanno già sopportato un peso sul conto economico, non possono pagare una seconda volta con l'aumento del costo del lavoro».

**Lo sa però che esiste una lettura diversa dell'accordo del 1993?**

«Ogni accordo va interpretato ed è soggetto a valutazioni. Che l'inflazione attualmente stia crescendo poi non c'entra nulla. L'accordo del 1993 ruota infatti intorno all'inflazione programmata: è questo lo strumento della politica dei redditi. Pertanto l'inflazione tendenziale non c'entra niente. Altrimenti ritorneremmo alla spirale inflazione-incremento delle retribuzioni-ulteriore crescita dell'inflazione con un grave danno per l'economia».

**Secondo la Confindustria, insomma, l'accordo del 1993 esclude chiaramente il computo dell'inflazione importata?**

«A nostro giudizio questo è scritto chiaramente. Ma non si tratta di un'operazione puramente contabile. Non c'è l'Istat che determina cosa fare, c'è un accordo che deve essere gestito».

**E allora come si esce da questa situazione?**

«Come siamo usciti tutte le altre volte. Alla conclusione di una vertenza siamo sempre arrivati. E penso ci arriveremo anche questa volta».

**Sicuro?**

«Non arrivare all'accordo oggi significherebbe non trovare poi l'accordo fra due anni quando deve essere rinnovato il contratto».

**Quindi lei...**

«Io sono fiducioso che si trovi l'accordo. E dobbiamo sempre tener presente che se vogliamo calcolare e remunerare le differenze di impegno dei dipendenti, non ci sono due livelli contrattuali ma tre».

**In sostanza lei sta dicendo che la Confindustria è dialogante e non dura?**

«Io credo che, dal punto di vista delle imprese, c'è l'esigenza di tener conto della perdita di competitività del sistema industriale. Non esiste certo solo il problema del costo del lavoro, ma questo è fondamentale. Al tavolo della trattativa non ci sono più soltanto i sindacati e la Confindustria, ma anche due signori molto prepotenti e che non consentono errori: il mercato e la competizione».

**SALARI** A FEBBRAIO PIU' 3,5 PER CENTO

**ROMA.** Crescono a febbraio i salari per i dipendenti della grande industria. Secondo i dati Istat, la variazione è stata pari a +3,5% rispetto a febbraio 2000, mentre la media del periodo gennaio-febbraio presenta una crescita del 4,3 per cento. L'aumento tendenziale, si legge in una nota dell'Istituto di statistica, è dovuto principalmente al pagamento di arretrati e premi che le imprese hanno erogato a febbraio. Per quanto riguarda l'occupazione nelle grandi imprese industriali, nel primo bimestre di quest'anno è calata di 16 mila unità, corrispondenti ad un ribasso tendenziale del 2% rispetto al corrispondente periodo dell'anno prima. Dai dati forniti dall'Istat risulta invece che nel comparto dei servizi la variazione media dell'occupazione, sempre nel primo bimestre dell'anno in corso, è stata pari a +0,1%, equivalente ad una crescita su base annua per mille unità. L'Istituto di statistica rileva che nel comparto industriale permane quindi la flessione tendenziale dell'occupazione, che nelle attività manifatturiere è stata dell' 1,3% a febbraio, una variazione identica a quella registratasi a gennaio.

# Sindacati alla prova del nuovo governo

**Roberto Giovannini**

LO scenario, i leader di Cgil-Cisl-Uil, lo conoscono già. Della trojka di dirigenti che nel 1994 con Silvio Berlusconi trattarono, discussero e litigarono, sette anni dopo al suo posto c'è solo Sergio Cofferati. Cisl e Uil, al contrario, hanno salutato i loro capi prestigiosi, Sergio D'Antoni e Pietro Larizza, e si affidano a segretari generali come Savino Pezzotta e Luigi Angeletti: sindacalisti sperimentati, certo, ma che ancora non hanno mai provato il «fuoco della prima linea», nella guerra che molti si attendono scoppierà tra le confederazioni sindacali e il governo del Cavaliere.

A destra e a sinistra, in effetti, ci sono molti che auspicano o paventano uno scontro frontale. Nei Ds c'è chi spera nella Cgil; sul versante opposto molti si aspettano una resa dei conti con lo strapotere sindacale. Altri ancora - nel centrodestra e in Confindustria - puntano su uno scenario alla "San Valentino": un governo in grado di dialogare con Cisl e Uil e di isolare e battere Cofferati. È però probabile che queste aspettative vengano deluse. Difficile valutare quali delle indicazioni programmatiche della Casa della Libertà verranno «spinte» con più determinazione dal futuro premier; in ogni caso, i sindacati confederali si attrezzano più a un lungo braccio di ferro che per una guerra-lampo. E in attesa delle prime mosse di Berlusconi serrano le fila.

Qualche scaramuccia fa era lì a duellare in modo veemente con la Cgil sui contratti a termine: oggi prende in giro chi pensa a un patto sociale «separato». Raffaele Bonanni, segretario confederale della Cisl: «Con la Cgil posso anche litigare, ma io so benissimo che se tratto come sindacato unito sono molto più forte. Vogliamo ricostruire con loro un rapporto forte, ma non dimentichiamo che proprio la Cgil in passato ha svolto trattative "carsiche" con quello che considerava un governo "amico". Sono proprio curioso di verificare se non assumeranno un atteggiamento pregiudiziale». Per il numero due della Uil, Adriano Musi, «la storia dei contratti a termine era a sé, e c'era una dialettica anche tra gli imprenditori - spiega - non vedo spazio per accordi separati. E credo che sia impossibile pensare a una concertazione sulle regole contrattuali o sul mercato del lavoro che tagli fuori una o più grandi organizzazioni». In casa Cgil, si sottolineano con palese soddisfazione i segnali di pace che negli ultimi tempi le confederazioni si scambiano. Non è certo casuale, fanno notare i collaboratori di Cofferati.

Molto dipenderà dall'agenda del governo. Il primo nodo sarà quello dei contratti. Potrà il Cavaliere (sia pure indirettamente) subire le conseguenze di un inasprimento del conflitto sociale? Musi e Bonanni chiedono un intervento dell'Esecutivo sulle vertenze, ma come spiega il sindacalista cislino «gli aumenti salariali dei contratti sono l'unico modo concreto per sostenere e rilanciare l'economia, oltre a drastici interventi sui prezzi per bloccare l'inflazione». Bonanni chiede con forza un massiccio taglio dell'accisa sulla benzina: «Non avevano detto che bisogna ridurre le tasse?». Nemmeno sulla verifica delle pensioni sono prevedibili conflitti, «sempre che - dice Guglielmo Epifani, numero due della Cgil - non si voglia stravolgere la riforma, e che preventivamente sia reso disponibile il Tfr per i fondi integrativi». E a parte le dichiarazioni di rito, nessuno crede che di «contrattazione regionale» il nuovo governo punti a ridefinire in tempi brevi le regole delle relazioni industriali attraverso un nuovo «patto sociale», magari per arrivare alla contrattazione regionale.

Dove potrebbe scoppiare il conflitto? In attesa di conoscere il Dpef, il pacchetto di misure dei 100 giorni, e la Finanziaria, i fronti «caldi» sono tre: flessibilità del lavoro, scuola e sanità. Sui «contratti individuali» (sempre in attesa di proposte concrete da valutare) il fronte sindacale reagirebbe negativamente in modo compatto. Difficile valutare la risposta a un possibile pacchetto di stampo «spagnolo»: nessun intervento sui lavoratori attivi, regole e salari più «leggeri» per i nuovi assunti. Un boccone indigeribile per la Cgil, mentre la Cisl e la Uil potrebbero accettare se lo scambio fosse di valore: «con la partecipazione in azienda», dice Musi; «con la stabilizzazione del lavoro precario, specie al Nord», dice Bonanni. La Cgil e la Uil, poi, difenderanno fino alla fine la riforma della scuola Berlinguer-De Mauro; la Cisl vorrebbe prima «vedere qual è l'alternativa». Sulla sanità, invece, molto dipenderà dai progetti del governo: i tre sindacati contrasteranno gli eccessi di regionalizzazione «non solidali», e osteggeranno strategie alla Formigoni di parificazione tra pubblico e privato. Ma se il centrodestra dovesse tentare una privatizzazione del welfare...

DAL MONDO | IRRUZIONE DEI TALEBAN NEL CENTRO MEDICO ITALIANO, SCANDALO BUSTARELLE IN FRANCIA, GLI ITALIANI IN ARGENTINA

**CHIUSO L'OSPEDALE**

I talebani hanno fatto irruzione nell'ospedale italiano di Kabul e lo hanno ordinato la chiusura a tempo indeterminato, dopo aver dimesso i pazienti, «perché nella mensa uomini e donne mangiavano insieme». Picchiati i componenti dello staff

**«ELF, L'ELISEO SAPEVA»**

Sia Mitterrand che Chirac hanno sempre saputo delle bustarelle elargite dal gruppo petrolifero «Elf Aquitaine» per ottenere contratti all'estero È quanto ha dichiarato ieri l'ex presidente di «Elf» Loik Le Floch-Prigent (nella foto)

**IN CODA PER I PASSAPORTI**

Lunghe code per il passaporto italiano al consolato di Buenos Aires: i richiedenti ora avranno accesso agli sportelli dopo un sorteggio che avrà luogo una volta alla settimana. La nuova misura è stata annunciata ieri nel corso di una conferenza stampa

# Bush-Putin, sì al primo summit

## *Rumsfeld: è ora di lasciare i Balcani*

**Maurizio Molinari**
corrispondente da NEW YORK

Appuntamento in Slovenia per George Bush e Vladimir Putin. L'annuncio del primo summit fra i presidenti di Stati Uniti e Russia è giunto al termine di una giornata di fitti incontri avuta a Washington dal ministro degli Esteri russo, Igor Ivanov, con il collega Colin Powell, il consigliere per la Sicurezza nazionale Condoleeza Rice e lo stesso Bush. L'atmosfera è stata definita dai portavoce russi ed americani «molto cordiale» anche se i temi in agenda erano fra i più spinosi: progetto di difesa antimissile, forniture militari russe all'Iran, sanzioni all'Iraq, crisi in Medio Oriente.

Ivanov è giunto negli Stati Uniti per una visita di due giorni tesa a preparare l'agenda del summit sloveno smussando ogni possibile argomento di attrito, a cominciare dal progetto di Bush per la difesa antimissile. «I nostri due Paesi hanno la possibilità di costruire una collaborazione vantaggiosa per entrambi - ha detto Ivanov - noi siamo disposti ad andare avanti su questa strada perché riteniamo che sia nel nostro interesse». Niente polemiche dunque sullo scudo antimissile, non è questo il momento. «Apprezziamo il desiderio e l'impegno degli Stati Uniti - ha sottolineato Ivanov - a favore di consultazioni sulla difesa antimissile e riteniamo opportuno continuarle a livello più approfondito». Mosca non alza più la voce contro lo «scudo» di Bush e la bellicosa dichiarazione congiunta Putin-Amato dello scorso anno sembra definitivamente archiviata.

Il Cremlino resta contrario alla difesa antimissile ma punta adesso su una trattativa a tutto campo per definire i nuovi equilibri strategici, per questo il presidente Vladimir Putin si appresta ad aprire un dialogo a tutto campo con la nuova Amministrazione. A Mosca c'è chi è convinto che gli attriti fra Stati Uniti e Cina possano risultare molto utili. Anche per questo ieri Ivanov si è mostrato disponibile ad affrontare la questione delle forniture di armi alla Repubblica Islamica dell'Iran, accusata da Washington di essere impegnata in un'imponente corsa al riarmo balistico e non convenzionale. E' di poche settimane fa l'ultimo accordo militare russo-iraniano ma il ministro degli Esteri di Mosca si è ben guardato dal difenderlo a spada tratta durante gli incontri avuti a Capitol Hill con un gruppo di senatori edeputati del Congresso.

Non poteva mancare il caso Saddam. Durante uno dei tre colloqui avuti con Ivanov, il Segretario di Stato Colin Powell ha esposto il piano angloamericano per arrivare il 4 giugno in seno al Consiglio di Sicurezza dell'Onu a decidere un superamento delle sanzioni all'Iraq di Saddam Hussein: Washington e Londra suggeriscono di mantenere solo l'embargo alle forniture di armi in cambio della ripresa delle ispezioni delle Nazioni Unite negli arsenali di Bagdad. L'Iraq ha già respinto l'offerta ma Washington tesse la tela diplomatica. «Il dialogo fra noi su diversi temi è cominciato - ha sottolineato Ivanov - e la comune intenzione è di rafforzare la stabilità e la sicurezza strategica senza compromettere gli interessi di nessuno».

Nell'atmosfera cordiale dei colloqui si è affacciata anche la questione dei Balcani. Proprio ieri infatti, in un'intervista rilasciata al «Washington Post», il Segretario alla Difesa, Donald Rumsfeld, ha rivelato l'intenzione di arrivare ad un ritiro delle truppe americane presenti in Bosnia dall'indomani degli accordi di Dayton. «Il loro compito è terminato tre o quattro anni fa ed è giunta l'ora che i nostri 3300 uomini tornino», ha dichiarato Rumsfeld, negando di essere in contrasto con il Dipartimento di Stato sulla questione ribadendo la volontà di «spingere» affinchè il ritiro avvenga. Se le truppe americane dovessero lasciare la Bosnia Erzegovina i compiti del contingente internazionale ricadrebbero soprattutto sui contingenti europeo e russo.

Il ministro degli Esteri russo Igor Ivanov ieri alla Casa Bianca durante l'incontro con il presidente George W. Bush

Biancheri: il centralismo voluto dai padri fondatori dell'Unione non ha più alcun significato

# Decentramento, un decalogo per l'Europa

## *Politici e studiosi al convegno dell'Ispi sulla sovranità nazionale*

MILANO

Governare e trasferire. Sono i nuovi verbi delle relazioni internazionali del terzo millennio, dove l'Europa da sola non basta, gli Stati nazionali vedono erodere la loro sovranità e le spinte dal basso sono in aumento. Ma c'è un rischio. Chi stabilisce le regole? Se lo sono chiesto per due giorni i partecipanti al convegno dell'Ispi su «Sovranità nazionale di fronte al cambiamento». L'analisi di Giorgio Brosio, docente universitario a Torino, parte da un conflitto, quello sulla distribuzione dei poteri: «Tra i vari livelli c'è un rischio di contrapposizione: tutti cercano di fare tutto».

La risposta di Roberto Formigoni, presidente della Regione Lombardia, alfiere della devolution, è all'insegna del pragmatismo: «Gli Stati nazionali non hanno diritti naturali o divini. Le istituzioni europee rischiano di diventare i luoghi della restaurazione del centralismo. Tocca alle Regioni, essere al centro dello snodo: così vicine all'Europa, più vicine ai cittadini». Formigoni la sua ricetta ce l'ha già, si chiama devolution. Si basa su un federalismo graduale e negoziale: «Che si muova passo dopo passo, con una continua ricerca di accordi col governo e il parlamento».

Però in Europa ci sono anche i baschi, i catalani, gli scozzesi che da sempre contestano le rispettive sovranità nazionali. Lo ricorda Michael Keating, docente universitario a Firenze: «Nel '53 una legge del Parlamento di Westminster venne giudicata non attuabile in Scozia. Il problema non è mai stato risolto...». Ma queste sarebbero solo eccezioni per Yves Mény, direttore di un centro studi sul ruolo delle istituzioni: «Non ci sono problemi di sovrapposizione tra identità locali e identità nazionali...».

Sempre che alla base di tutto ci siano principi democratici. Daniel Turp dell'Università di Montreal non crede a un conflitto di attribuzioni: «Le Regioni o le altre realtà territoriali, possono benissimo vivere sotto l'ombrello dello Stato nazionale e dell'Europa». Basta che i campi di competenza siano certi, cosa ancora tutta da definire come assicura ancora Michael Keatin: «Le relazioni tra Stati nazionali e Ue o tra realtà territoriali e Stati nazionali, non possono basarsi su ruoli gerarchici».

Per l'ambasciatore Boris Biancheri, presidente dell'Ispi, al centro di tutto ci sono le regole: «L'Europa centralista voluta dai padri fondatori non ha più senso. Dobbiamo far fronte a un duplice trasferimento di poteri degli Stati nazionali: verso l'alto, verso l'Europa. E verso il basso, in Italia verso le Regioni». Ma non sempre le istituzioni nazionali vanno in crisi sulla spinta di realtà locali che chiedono di contare di più. A volte c'entrano altri fattori.

Quelli su cui punta l'indice Pino Arlacchi, zar antidroga dell'Onu: «Il riciclaggio di danaro sporco è causa di instabilità. Guardiamo all'Africa del mercato illecito di diamanti o alle rotte dell'eroina che attraversano i Balcani. In casi come questi la prevenzione della crisi deve essere mirata. Gli aiuti non possono essere sprecati o finire in mano dei criminali». [r. m.]

Ex console tedesco: Fischer ignorò la mia denuncia

# «In Italia cerimonie per i caduti nazisti»

**Francesca Sforza**
corrispondente da BERLINO

Al cimitero militare di Costermano, nei pressi di Verona, sono sepolti 21 mila caduti della seconda guerra mondiale. Tra questi - commemorati il 13 novembre di ogni anno alla presenza di ufficiali Nato, rappresentanti della diplomazia tedesca e autorità militari e civili locali - vi sono anche cinquecento SS. E' un viaggio in forma di denuncia quello compiuto dai giornalisti della Wdr, il terzo canale della televisione pubblica tedesca Ard, sulle strade dell'Italia del centro nord, da Costermano a Civitella, da Marzabotto a Sant'Anna di Stazzema. Andrà in onda lunedì sera sotto il titolo "La rimpatriata. Viaggio in Italia", e ricorda, nel ripercorrere quei luoghi, che tra i soldati sulle cui tombe vengono ogni anno deposte corone di fiori, ci sono i responsabili di orrendi massacri di civili. «Come mai il ministero degli esteri tedesco non ha mai preso atto dell'incompatibilità di simili cerimonie con i principi di un paese democratico?» si chiede Manfred Steinkühler, ex console tedesco a Milano, 72 anni, che dal '91 è in pensione anticipata perché non aveva più intenzione di coprire la memoria di criminali nazisti e che ha più volte denunciato i fatti a Joschka Fischer senza mai ricevere risposta. «Sono stato solo, in questi anni, a difendere le mie idee – racconta Steinkühler – e sono stato anche isolato. Nell'ambiente diplomatico il mio atteggiamento non è stato condiviso, anzi, è stato combattuto. La "Frankfurter Allgemeine Zeitung" - dietro suggerimento del ministero degli esteri – portò avanti una campagna in cui si faceva credere che io mi opponessi alla commemorazione dei caduti, mentre io mi sono opposto solo alla commemorazione di tre personaggi precisi, nominati dai libri di storia come responsabili dell'organizzazione di lager di Treblinka e di Sobibor: Christian Wirt, Franz Leichleitner, e Gottfried Schwarz. Denuncia la "Faz" - dice Steinkühler - e il tribunale mi ha dato ragione».

Da Fischer, il ministro delle rivolte studentesche e delle manifestazioni contro il Vietnam, l'anziano diplomatico si aspettava qualcosa di più di un silenzio. «La posizione del ministro degli esteri Fischer riguardo la colpa tedesca e i crimini commessi durante l'occupazione nazista è nota – si legge in una nota inviata ieri sera dal portavoce del ministro alla redazione della Wdr -. Se il testo del documentario e il suo taglio dovessero far apparire Fischer come insensibile e inconsapevole della dimensione storica di quei fatti, la vostra operazione si rivelerebbe assurda e falsa».

Il passato che ritorna, in Germania, non è una questione di mode giornalistiche, come gli ultimi eventi – dalla riapertura del caso Engel al processo Malloth – potrebbero far pensare. E' semplicemente una questione di date. Le istituzioni che negli anni '70 si dovevano occupare di assicurare alla giustizia i criminali nazisti ancora in vita o di fare che la loro memoria fosse commemorata composte da persone spesso direttamente compromesse con il Terzo Reich: «Chi è nato nel 1920 – dice Steinkühler – è andato in pensione tra la metà degli anni '70 e gli anni '80. Se le istituzioni, rispetto al regime nazista, erano cambiate, le persone sono a lungo rimaste le stesse. Questo è stato il vero dramma della Germania: una democrazia regolata da funzionari formati dall'ideologia del Terzo Reich». L'anziano diplomatico si sarebbe aspettato dal governo Schröder e dal ministro Fischer un segnale di rottura più deciso, rispetto a quel passato. «L'unica cosa che, dall'89, ci si è limitati a fare – ha detto il regista del documentario Minow – è scalpellare via da alcune lapidi nomi e gradi».

## Stato civile di Torino

NATI REGISTRATI IL 17 MAGGIO 2001

**Annichiarico** Davide; **Antonelli** Perino Claudio; **Barone** Davide; **Bonino** Noemi; **Buttafuoco** Manuel; **Canales Sanchez** Alessio Michele; **Castelletto** Beatrice; **Catarinella** Marianna; **Ciglutti** Sara; **Coppo** Laura Anna Maria; **Di Maulo** Simone; **Farcas** Graziella Alessandra; **Ferrara** Sara; **Ferrero** Marco; **Ferrini** Chiara; **Gagliasso** Chiara, **Geraci** Gabriele; **Ghamo** Biagio; **Skilekas** Giorgia; **Greco** Fabio; **Grigorean** Samuel; **Libri** Alessandro; **Marzan** Adele, **Marra** Andrea; **Marrone** Dana; **Millo** Alessandro Giovanni Federico; **Minerba** Sara; **Pacilli** Letizia; **Piccolo** Fabio; **Quattromani** Susanna; **Reyneri di Lagnasco** Alberto; **Rocciolo** Matteo Pasquale; **Ronco** Daniele; **Samy el Fairos**; **Sferruzzi** Marco; **Simonato** Nicola; **Spitaleri** Natascha Sharon; **Squillero** Gabriele; **Tarlcco** Gabriele; **Trofimov** Laura.

MORTI DENUNCIATI IL 17 MAGGIO 2001

**Nardini** Mario, anni 78, Avigliana; **Barchi** Umberto, a. 67, Centro traumatologico ortopedico; **Brachetti** Pierangelo, a. 74, Cirié; **Controtto** Antonio, a. 92, ospedale Cottolengo; **Di Benedetto** Luigia ved. Percio, a. 70, ospedale Giovanni Bosco; **Celata** Michele, a. 64, ospedale Gradenigo; **Moretti** Antmeo, a. 67, ospedale Gradenigo; **Carrano** Vincenzo, a. 64, ospedale Martini; **Fanebarra** Giuseppe, a. 75, ospedale Martini; **Boschi** Carolina ved. Bestazzi, a. 94, ospedale Martini; **Bertotti** Annamaria vedova Menzo, a. 69, ospedale Mauriziano Umberto I; **Mancini** Luigi, a. 70, ospedale Mauriziano Umberto I; **Molon** Salvatore, a. 89, ospedale Mauriziano Umberto I; **Purcaro** Felice, a. 81, ospedale Molinette; **Cortese** Giuseppe, a. 64, ospedale Molinette; **Sorba** Augusto, a. 75, ospedale Molinette; **Lombardo** Paolo, 0 m, ospedale ostetrico ginecologico; **Amuzugio** Dede Paticens, 1 m, ospedale ostetrico ginecologico; **Marongiu** Severino, a. 67, ospedale San Vito; **Usai** Virginia, a. 88, piazza Giovanni Toselli 4; **Bonardi** Giuseppina vedova Milè, a. 91, San Carlo Canavese; **Lorenzon** Ernesta, a. 82, Venaus Savoia; **Di Maggio** Antonino, a. 77, via Alfiano 12; **Chicco** Maria Clotilde vedova **Bardelli**, a. 88, via Cavour 19; **Facciabene** Giuseppe, a. 80, via Antonio Cecchi 5; **Uzzi** Odilio, a. 92, via Giovanni Servais 93.

Nati 40 - Morti 26

Amorevolmente curata dalla nipote dottoressa Roberta Crua e fino all'ultimo circondata dall'affetto e l'assistenza dei suoi cari, ha concluso la lunga vita per entrare nell'abbraccio di Dio

**Rosa Ambrogio**
**ved. prof. Bolzani**
di anni 96

Addolorati lo annunciano i figli Roberto con Maria Teresa, Margherita con Mario, i nipoti Roberta con Giorgio, Giorgio con Daniela, Alessandra con Roberto, i pronipoti Valentina e Andrea, la figlioccia Rosa, i familiari tutti. Funerali oggi ore 9 parrocchia Madonna della Scala Moncalieri.
— Moncalieri, 18 maggio 2001.

Con affetto partecipano famiglie Crua, Petruzzelli, Canensi, Iodice, Cappa.

Le famiglie Martinacci, Bompard, Girone, Oberto, Schinetti, Tripodina, Valentino sono affettuosamente vicine al caro Roberto e ai suoi familiari.

Improvvisamente è mancato in Pietra Ligure

**Carlo Ducco**
anni 85

Lo annunciano i figli Gianni, Maria Maria e Paola con le famiglie, nipoti, pronipote e parenti tutti. Funerali in Rivoli sabato 19 corr. ore 14,30 da corso Susa 150.
— Rivoli, 17 maggio 2001.

Resterà sempre nei nostri cuori

**Libero Puspan**
Premio Fedeltà FIAT
anni 92

Lo annunciano, a funerali avvenuti, moglie e figli con rispettive famiglie.
— Torino, 18 maggio 2001.

E' mancato

**Desiderio Borello**
**(Gigi)**
anziano Nebiolo
anni 80

Lo annunciano la moglie Rosa, il figlio Giuseppe con la moglie Francesca, la nipote Elena e parenti tutti. Funerali lunedì 21 maggio ore 10 parrocchia di S. Pellegrino corso Racconigi Torino. Non fiori ma opere di bene.
— Torino, 18 maggio 2001.

E' mancato all'affetto dei suoi cari

**Francesco De Palo**

Lo addolorati addolorati moglie, figli, nuore, nipoti, zii, parenti tutti. Funerali sabato 19 maggio ore 11,45 parrocchia S. Giuseppe Lavoratore Rebaudengo.
— Torino, 17 maggio 2001.

E' mancata all'affetto dei suoi cari

**Rosa Maria Carpinello**
**in Sartore**
anni 57

L'annunciano il marito Romano, figli Paolo con Monika, Donatella con Mauro, parenti tutti. Funerali in Brozolo domenica 20 c. m. ore 11 partendo dall'abitazione.
— Brozolo, 17 maggio 2001.

E' mancato in Asti il

**prof. Giuseppe Crosa**
di anni 78

Lo annunciano a funerali avvenuti la moglie Angela e parenti tutti. Inoltre ringraziano il dott. Oliva, la dott.ssa Martinengo e dott. Raffaelli e tutto il personale paramedico dell'Ospedale Civile di Asti.
— Asti, 18 maggio 2001.

Fioretta con i figli Giovanni e Fedele con Valeria, la sorella Angiola, annunciano che i funerali del signor

**Giuseppe de' Chiara**

avranno luogo in Milano il giorno 19 maggio 2001 alle ore 11 nella chiesa parrocchiale S. Francesco di Paola (via Manzoni angolo via Montenapoleone).
— Milano, 16 maggio 2001.

Il Gruppo Agenti Toro Assicurazioni partecipa commosso alla scomparsa del

**dott. Giuseppe de' Chiara**
— Torino, 17 maggio 2001.

E' mancato

**Pietro Remo Bonis**
anni 74

Lo annunciano: la moglie Carla, i figli Laura con Gianluca, Larissa e Jacopo; Sergio con Maria e Beatrice. Funerali in Torino sabato 19 corr. alle ore 10,30 nella cappella dell'Ospedale Giovanni Bosco - Via Pergolesi. Dopo le esequie la cara salma proseguirà per il Tempio Crematorio. La presente è partecipazione e ringraziamento.
— Torino, 17 maggio 2001.

Sei stato un grande PAPA'. Laura e Sergio.

Il Poliambulatorio Statuto è vicino a Laura e famiglia in questo triste momento.

E' mancata all'affetto dei suoi cari

**Margherita Lanfranco**
**in Cravero**
di anni 59

Ne danno triste annuncio il marito Luigi, i figli Pierluca con Doriana, Erica con Enrico ed il piccolo Luca. Funerali lunedì 21 maggio ore 8,30 parrocchia Beato Cottolengo, c.so Potenza 130. No fiori ma donazione Irec Candiolo.
— Torino, 18 maggio 2001.

Le famiglie Baccaglini e Dal Pont partecipano al dolore.

Attilio e Luisella Ferrini ricordano con infinito rimpianto l'amico

**Gigi Mancini**

e sono vicini al dolore di Anna e figli.
— Torino, 18 maggio 2001.

I colleghi sono affettuosamente vicini a Anna Rossana per la scomparsa della cara mamma

**Rosa Russo in Lamanna**

Libero Armillotta
Rosanna Bennato
Pietro Caniglia
Giuliana Gabri
Carla, Franco e Mirella Miano
Nila Polacco
Vincenzo Saia
Marilena Tozzi
Basilio Foti
Gaetano, Carlo e Gianna Majorino
— Torino, 18 maggio 2001.

E' mancata

**Maria Becchio Pronati**

Lo annunciano addolorati i figli Luigi con Elena, Anna con Emilio, i nipoti Francesca, Riccardo, Luisa, Cristina con Massimo e Carlotta. I funerali avranno luogo in Biella sabato 19 corr. alle ore 15,30 nella chiesa parrocchiale di S. Biagio.
— Biella, 19 maggio 2001.

E' morta la zia buona

**Silvia Stefanin**
**ved. Bosio**

L'annunciano sorelle, fratelli, parenti tutti. Funerali lunedì 21 ore 11,45 parrocchia San Vincenzo de' Paoli.
— Torino, 18 maggio 2001.
O.F. Il Cero - Tel. 011/22.66.666

E' serenamente mancato all'affetto dei suoi cari

**Alberto Becchis**

Ne danno il triste annuncio la moglie Marisa, la figlia Daniela con Paolo e le adorate nipotine Alessandra e Michela. I funerali avranno luogo oggi 19 maggio ore 11,30 nella parrocchia San Vito.
— Torino, 19 maggio 2001.

Zio Mario, Pia, Enrica si stringono a Marisa e Dada nel ricordo di ALBERTO.

Commossi per perdita di ALBERTO gli amici
Elda Romolo Baldantoni
Ada Brugnago
Vanda Emanuele
Maddalena Fabrizio Fagioli
Giuliana Grossi
Vanda Renato Mantica
Ausilia Iacopo Pernigotti
Gianna Torazza
Enrica Visconti
Luciana Mario Zanoletti.

Ninnie e Giulio Petrini partecipano al dolore della famiglia Becchis.

I cugini Cele Franco e famiglie ricordano ALBERTO.

Mario Cagliuia e famiglia partecipano al lutto dei familiari.

Grazie MARCO per tutto l'amore che ci hai regalato. Marina e Stefano non ti dimenticheranno mai. Marina Penasso con il piccolo Stefano insieme alla mamma Giovanna ed al papà Renato Canavese, ai fratelli Guido con Silvia e Marcello, Massimo con Laura ed alla sorella Maria Grazia annunciano la morte del

**dott. Marco Canavese**

Per la data e ora dei funerali rivolgersi a Onoranze Funebri I.S.P.A. tel. 011 641.082.
— Torino, 19 maggio 2001.

Si uniscono al dolore i suoceri Margherita e Giacomo Penasso, il cognato Mauro con Ornella e Martina.

Zii Guglielmina e Beppe, cugini Giorgio e Bianca Viale partecipano affranti.

Bruno e Gianni ricordano con affetto Marco e abbracciano Marina e il piccolo Stefano.

La Direzione Generale dell'Asl 8 partecipa al dolore dei familiari per la prematura scomparsa del

**dott. Marco Canavese**
— Chieri, 17 maggio 2001.

I colleghi di Grugliasco si stringono a Marina nel ricordo affettuoso di MARCO.

Franca, Carlo, Candida, Giorgio, Piera e Luigi sono vicini a Stefano Marina e famiglie.

Guido Margarini partecipa al dolore.

E' mancata

**Graziella Mosca**

Lo annuncia il curatore. Un ringraziamento particolare alla cara signora Natalina. Funerali oggi, ore 10, parrocchia Immacolata Concezione.
— Torino, 19 maggio 2001.

## ANNIVERSARI

1911 2001
**Carlo Ramella**
Un uomo incomparabile, una nostalgia infinita. Gilda, Paola, Fabio. S. Messa mercoledì 23 maggio ore 18 chiesa S. Agnese.

In ricordo di
**Paolo Ballauri del Conte**
verrà celebrata una messa nella parrocchia di Sant'Ermenegildo corso Telesio 98 domenica 20 maggio alle ore 19. La messa di trigesima verrà celebrata a Vico Canavese sabato 9 o domenica 10 giugno. I familiari ringraziano quanti sono loro vicini in questo momento.
— Torino, 19 maggio 2001.

1923 2000
**Emilio Sacchi**
Ricordandoti con affetto e rimpianto.

2000 2001
**Gianni Merlin**
Sempre nei nostri cuori, messa venerdì 25 maggio ore 18,30 Ss. Angeli Custodi.

2000 2001
**Giovanni Paretti**
Sempre nei nostri cuori.

1996 2001
**Gabriello Gabrielli**
**dei baroni di Quercita**
Pensandoti sempre con infinita tenerezza. Giovanna.

1958 2001
**rag. Carlo Castelli**
Ricordandoti sempre. Adriana.

Insieme dal 19 maggio 1954
**Livio Bausano**
**Elio Fossat**
**Giorgio Gallo**

1954 2001
Mistero del dolore! Al cristiano si chiede di accettarlo, non già di spiegarlo.
**Livio Bausano**
sempre nel cuore dei tuoi cari. Messa di anniversario sabato 19 maggio alle ore 18 presso la chiesa di San Giacomo di Rivarolo.

1934 2001
**Giorgio Gallo**
Sei sempre con noi. S. Messa: Imm. Concez. S. G. Battista, 19 maggio ore 17,30.

Nel 2° anniversario dalla uscita da questa vita, ma non dalla vita mia, domani domenica 20 maggio alle ore 18,30 nella chiesa parrocchiale del Gesù Buon Pastore di Torino, via Matilde Serao, santa eucaristica celebrazione liturgica cattolica di suffragio alla indimenticabile, gioiosa, affabile catechista
**Maria Marino**
Il marito Benedetto Mocellin detto Mario.
— Torino, 19 maggio 2001.

MEDIO ORIENTE | UN'ESCALATION DI SANGUE, STRAGI E ATTENTATI CONTRO ISRAELE

**BOMBA A NATANYA**

Un'autobomba esplode a Natanya (nella foto la via principale della città), vicino a Tel Aviv, il 1° gennaio 2001. L'esplosione ha causato circa trenta feriti. L'attentatore, rimasto ferito, muore una settimana dopo. Hamas rivendica

**MASSACRO A TEL AVIV**

E' il più sanguinoso attentato che abbia colpito Israele quest'anno. Il 14 febbraio alle porte di Tel Aviv un autobus guidato da un estremista palestinese investe un gruppo di soldati: 8 i morti (7 militari di leva e una donna), 20 i feriti. Il kamikaze è rimasto ferito

**MORTE A KFAR SABA**

Un palestinese si fa saltare in aria, il 28 marzo, in una stazione di benzina vicino a Kfar Saba dove studenti israeliani attendevano l'autobus. Oltre al kamikaze muoiono due ragazzi di 14 e 15 anni, quattro i feriti. L'attentato è rivendicato da Hamas

# Attacco suicida di Hamas nel supermercato

## *Israele risponde bombardando la sede di Arafat con gli F-16*

**Aldo Baquis**
TEL AVIV

Un attacco suicida di Hamas ha innescato ieri in Israele e nei Territori una delle giornate più violente dall'inizio della rivolta palestinese: una quindicina di morti, dall'una e dall'altra parte, e almeno 150 feriti. Una giornata di guerra, iniziata con una scatola di dolci acquistata per la madre ieri a Tulkarem (Cisgiordania) dal falegname Ahmed Muhammed al-Marmash, 21 anni: il suo gesto di commiato dalla vita terrena. Percorsi dodici chilometri, al-Marmash era all'ingresso del centro commerciale «Ha-Sharon» di Natanya, a nord di Tel Aviv, affollatissimo per le compere del venerdì pomeriggio.

«Guarda, papà, quello sembra proprio un terrorista. Scappiamo!», ha detto la sedicenne Shibolet Abudi al padre David nel vedere il giovane palestinese, striminzito, avvolto in un voluminoso giubbotto blu. Intanto all'interno del centro commerciale anche i guardiani si scambiavano nervosi messaggi via radio: «Palestinese sospetto, giaccone blu». Nel frattempo al-Marmash aveva completato il giro dell'edificio e aveva scelto la porta di ingresso Tapuz. Il guardiano gli ha sbarrato la strada. A tre metri di distanza un altro guardiano seguiva la scena: «L'ho guardato negli occhi. Lui ha sollevato lo sguardo, mi ha fissato con occhi apatici, gelidi. Poi ha azionato l'ordigno». L'ingresso del centro commerciale si è trasformato in una fornace.

Il bilancio dell'attentato è di sei morti (incluso l'attentatore) e di un centinaio di feriti. Hamas non ha esitato ad assumersi la responsabilità dell'attentato che - ha spiegato - è giunto in ritorsione all'uccisione dei cinque agenti palestinesi da parte di Israele. «La guerra santa contro gli infedeli continua», ha assicurato un portavoce di Hamas mentre a Tulkarem i congiunti dell'«uomo bomba» distribuivano dolciumi ai vicini e nelle strade si inneggiava all'uccisione degli israeliani.

Poche ore dopo, mentre il premier Ariel Sharon, il ministro della Difesa Benyamin Ben Eliezer e il ministro degli Esteri Shimon Peres erano riuniti a consulto, è giunta la notizia di un nuovo attacco di Tanzim in Cisgiordania: un colono, ufficiale dell'esercito, è stato ucciso e due donne sono state ferite da raffiche di arma automatica contro la loro automobile.

«Arafat vuole la guerra, ebbene la avrà», ha esclamato Sharon, secondo cui ormai lavorano all'unisono l'Autorità palestinese e gli integralisti di Hamas e della Jihad islamica. Del resto nei Territori ormai oltre il 70 per cento ritiene perfettamente legittimi gli attentati nella città israeliane, dopo che in ripetute occasioni Israele ha colpito con razzi ed elicotteri obiettivi in Cisgiordania e a Gaza.

**Sei morti e un centinaio di feriti a Natanya Otto palestinesi uccisi nei Territori**

Prima del calare delle tenebre, elicotteri da combattimento Apache e aerei F-16 - utilizzati per la prima volta contro obiettivi palestinesi nei Territori - si sono sollevati in cielo e sono scesi in picchiata sulla costa di Gaza e hanno bombardato la sede della Marina palestinese a Beit Lahia, non lontano dagli uffici di Arafat. Uno degli obiettivi era probabilmente Mohammed Abu Hanud: comandante del braccio armato di Hamas, Ezzedin al-Qassam, sfuggito ai servizi segreti israeliani in varie occasioni e detenuto da mesi (probabilmente, a scopi protettivi) in una stazione della polizia palestinese di Nablus. Israele conosceva con esattezza la finestra della sua cella, che è stata centrata da un razzo. Nel bombardamento l'edificio è crollato e fra le macerie sono stati trovati sei cadaveri e una ventina di feriti. Abu Hanud, hanno detto i suoi parenti, è rimasto solo ferito.

A Ramallah l'aviazione israeliana ha colpito una palazzina di Forza 17 (un morto, alcuni feriti) e, pare, anche gli uffici del ministro Yasser Abed Rabbo. Arafat, che prevedeva di riunire il suo governo in nottata, ha dovuto annullare la seduta: da ieri in Cisgiordania e a Gaza è stato decretato lo stato di massima allerta. E l'Autorità palestinese ha esortato la comunità internazionale a fare cessare i «massacri» di palestinesi.

Nel frattempo la tensione si è estesa anche al confine fra Israele e Libano. Due libanesi hanno cercato di infiltrarsi in Israele presso Metulla, ma sono stati respinti da una pattuglia israeliana. Il ministro degli Esteri siriano Faruk al-Sharaa, a Beirut per una serie di incontri con i responsabili del governo libanese con i quali ha discusso della crescente tensione nella regione, ha affermato che la politica intrapresa dal governo Sharon è una minaccia globale. «Ogni giorno che passa - ha detto parlando con giornalisti - dimostra all'Occidente che il governo di Sharon costituisce un pericolo non solo per la pace in Medio Oriente ma anche per la sicurezza e la stabilità di gran parte del mondo».

**IL PAPA AI DIPLOMATICI:** SALVATE LA PACE

CITTÀ DEL VATICANO. I «drammatici avvenimenti» in Medio Oriente e il ruolo insostituibile della diplomazia internazionale per la risoluzione del conflitto arabo-israeliano sono stati ricordati ieri dal Papa nel discorso rivolto ai nuovi ambasciatori di Nepal, Tunisia, Estonia, Zambia, Guinea, Sri Lanka, Mongolia, Repubblica sud-africana e Gambia, ricevuti nel giorno del suo compleanno. Il Papa ha ricordato di aver seguito «con attenzione» gli avvenimenti «drammatici» nella regione del Medio Oriente durante il recente viaggio in Siria. «Vorrei approfittare della presenza d'un numero importante di diplomatici - ha detto - per rinnovare con maggiore più forza il mio appello alla pace per tutti i continenti, invitando i responsabili della vita sociale a prendere delle decisioni coraggiose che impegnino i popoli in maniera risolutiva sulla via della pace e della riconciliazione. La pace e la sicurezza delle persone e della comunità sono dei beni essenziali». [AdnKronos]

**Il giovane attentatore prima di uccidersi ha portato alla madre una scatola di dolci Un guardiano è riuscito a fermarlo davanti all'ingresso**

Il centro commerciale di Natanya, a Nord di Tel Aviv, teatro dell'attacco suicida che ha causato sei morti. Nella foto piccola la madre di Ahmed Marmash, il kamikaze ventunenne, mostra la foto del figlio

**LA VIA GLORIOSA AL PARADISO** L'ANNIENTAMENTO DEL NEMICO

# La propaganda di odio che moltiplica i kamikaze

**analisi**
**Fiamma Nirenstein**
GERUSALEMME

MAHMOUD Ahmed Marmash aveva solo 21 anni: scapolo, falegname, abitante di Tulkarem, un paese verde e fiorito. Probabilmente ha ricevuto l'ordine di andare a farsi saltare per aria ieri mattina. Quando ha saputo che si stavano spalancando per lui le porte del paradiso e che stava per uccidere quanti più ebrei possibile, ha preso una scatola di caramelle e l'ha portata alla sua mamma, da cui ha preso congedo. Ora la sua famiglia è fiera di lui, e non solo lei, e neppure soltanto Hamas.

Molte caramelle identiche a quelle portate alla mamma sono state lanciate per aria, come a un matrimonio, quando la notizia della strage è arrivata nella West Bank. A Ramallah infatti, con espressioni di gioia la gente si riversava nelle strade e festeggiava; la televisione degli Hezbollah Al Manara aveva dato la notizia e le immagini dell'attentato terroristico. E' stata festa grande. Il capo di Hamas a Gaza dichiarava immediatamente alla tv israeliana che «Nessun ebreo deve sentirsi sicuro, in nessun luogo di Israele, neppure i bambini, che comunque quando avranno diciotto anni diventeranno soldati».

Gli esperti di terrorismo hanno cominciato subito a discutere dei mandanti, gli esecutori, i prossimi cinque terroristi suicidi che sarebbero ancora per strada, dato che cinque ce ne sono già stati da quando Hamas ha annunciato che dieci bombe erano sulla rampa di lancio. Ma è una falsa pista: Hamas non è più una setta, la Jihad Islamica neppure. Il terrorista suicida è ormai un fenomeno molto diffuso, e comincia nell'infanzia. In questi mesi la scuola di formazione del terrore è divenuta di massa a causa di un nuovo fenomeno che riguarda l'uso della propaganda, delle parole e delle immagini nell'Autonomia palestinese e nel mondo arabo in generale. Non si tratta più di problemi territoriali, di rivendicare lo Stato Palestinese, lo sgombero degli insediamenti. E' un grande fenomeno di tutt'altra natura che sta già preparando migliaia di Mahmud Ahmed Marmash pronti a entrare in azione.

Stamane il giornale palestinese «Al Hayat Al Jadida» (quotidiano ufficiale) in un commento centrale, a firma di Fahmi Huwaidi, scriveva: «L'odio per gli israeliani dev'essere guardato come una medaglia sul petto di ogni arabo, come una misura di patriottismo, un certificato di grandezza e di nobiltà!». Articoli di questo genere sono molto comuni: un altro dei giorni scorsi scriveva «Chiediamo a Allah di distruggere Israele». Il giornale egiziano «Al Haram» scriveva «Grazie a Hitler», che ha capito in anticipo cosa sono gli ebrei. Ancora: il «Kjordan Times», il 15 maggio: «Il nuovo nazismo è il sionismo». La canzone «Odio israele» dell'egiziano Shaban Abdul Rabuim è un hit nel suo Paese e ormai la si vende a decine di migliaia di copie ovunque, anche nell'Autonomia e a Gerusalemme Est.

Arafat durante l'attentato di ieri, pregava nella Moschea di Gaza da cui, all'inizio dell'Intifada, l'Imam chiese di «uccidere gli ebrei ovunque si trovino». Questo invito è stato ripetuto più volte a tutte le latitudini dei Paesi Arabi, da leader e intellettuali. Alla tv palestinese in questi giorni vanno in onda clip di questa natura: il bambino Mohammed Al Dura (quello disgraziatamente ucciso in uno scontro a fuoco fra soldati israeliani e palestinesi) appare contro uno sfondo azzurro su cui si aprono le porte del paradiso e invita i suoi amichetti a lasciare i giocattoli e a prendere le pietre.

I bambini combattono (non in una sola clip, è un modello ripresentato come eroico e desiderabile continuamente), uno di loro cade e la canzone dice che sua madre è fiera che se ne vada in paradiso. Un altro film mostra una pattuglia (finta) di soldati israeliani che incontrano una bambina con i suoi genitori: la bimba viene violentata e i genitori uccisi dai soldati.

Mentre Assad di Siria ha ripetuto in occasione di due vertici della lega Araba che gli ebrei «sono più razzisti dei nazisti» e accanto al Papa che «tradiscono i principi di tutte le fedi come hanno tradito Cristo e Maometto», Khamenei ha ripetuto al summit dei paesi islamici che «l'Olocausto è una menzogna», cosa che viene scritta quasi ogni giorno dalla stampa araba. In Giordania la settimana scorsa c'è stato un convegno obiettivo era dimostrare che gli ebrei hanno mentito sulla Shoah per poter costruire Israele.

Il tema è popolarissimo: nelle parole crociate sui giornali palestinesi il Museo dell'Olocausto è quello in cui si rende eterna la menzogna della Shoa». La disumanizzazione dell'avversario comincia sui libri di testo: a settembre ne sono stati distribuiti nelle scuole palestinesi 15 nuovi o rivisti. Ai bambini si insegna che «non c'è alternativa a distruggere Israele», che Israele si vuole estendere dal Nilo all'Eufrate, da Medina al Kuwait; la carta d'Israele è cassata. La Palestina va dal Libano all'Egitto.

Le parole crociate, di nuovo, chiedono qual è il più famoso porto della Palestina, e la risposta non è Gaza, ma Jaffa. Sharon è un macellaio, Peres un cane da guardia dei settler, a volte vestito da nazista. Al di là del conflitto, dunque, c'è, in lingua araba, la disumanizzazione del nemico e la sua desiderabile sparizione completa che crea un mare d'odio senza speranza e invita a far sparire Israele in una nuvola di fumo. I libri di testo delle scuole indicano lo Shahid, il martire, come un modello da imitare.

# «Spezzate il ciclo della violenza»

## *Bush lancia un appello ai due leader*

corrispondente da NEW YORK

La Casa Bianca punta l'indice contro i kamikaze e ribadisce la richiesta a porre fine a «ogni violenza» in Medio Oriente. Il presidente americano, George Bush, ha avuto parole molto dure nel condannare l'attentato terrorista islamico contro il centro commerciale di Natanya: «Il ciclo della violenza deve essere spezzato - ha detto parlando dallo Studio Ovale - affinchè possa iniziare una qualsiasi discussione per cercare una soluzione politica». «Il nostro Paese è preoccupato per quanto avvenuto ed è vicino a coloro che hanno perso la vita e alle loro famiglie» ha detto Bush riferendosi alle vittime israeliane, per poi affrontare il tema dei kamikaze islamici: «Sono particolarmente inquieto per le azioni degli attentatori suicidi che non hanno alcuna cura per se stessi nè ovviamente per la gente innocente». Gli attacchi suicidi - simili a quelli contro le ambasciate Usa in Africa Orientale dell'agosto 1998 - sono una delle minacce terroristiche in cima all'agenda dei servizi americani. «Quella di oggi è una tragedia» ha aggiunto il Segretario di Stato, Colin Powell, che conferma «la presenza di una terribile crisi». La prossima settimana proprio Powell partirà per l'Ungheria e l'Africa e potrebbe incontrare lungo il percorso il leader palestinese Yasser Arafat, a cui finora l'accesso alla Casa Bianca è stato rifiutato. Quanto detto da Bush conferma che in questo momento l'Amministrazione Usa punta a ottenere soprattutto la cessazione delle violenze. L'interrogativo è però quale sarà il prossimo passo dell'Amministrazione. Sul tavolo di Powell c'è oramai da una settimana il «Rapporto Mitchell» - redatto in forza delle intese raggiunte al summit di Sharm el-Sheik - che chiede all'Autorità Nazionale Palestinese di interrompere le violenze e a Israele di congelare gli insediamenti in Cisgiorania e nella Striscia di Gaza. «Sta adesso alla Casa Bianca decidere come gestire questi suggerimenti» ha dichiarato a New York il negoziatore palestinese Saed Erakat. L'Anp offre la cessazione delle violenze nei Territori in cambio del congelamento degli insediamenti, ma il governo di Gerusalemme ritiene che questo accordo finirebbe per premiare politicamente la rivolta armata iniziata dai palestinesi dopo il fallimento delle trattative di Camp David in agosto. Negli ambienti del Dipartimento di Stato si esclude che Powell possa fare del tutto proprio il testo di Mitchell - frutto dell'approccio al Medio Oriente dell'Amministrazione Clinton - mentre potrebbe diventare la base per ulteriori passi degli Stati Uniti verso le due parti.

[m. mo.]

PK publikompass
Per la pubblicità su: LA STAMPA
20123 MILANO
Via Carducci, 29 - Tel. 02.244.24.611
10126 TORINO
Corso M. d'Azeglio, 60 - Tel. 011.666 52 11

PIAZZA FONTANA · LE RICHIESTE DELL'ACCUSA

**IL PM: «TRE ERGASTOLI»**

Tre ergastoli sono stati chiesti dal pm Meroni, al processo per la strage di piazza Fontana, per Delfo Zorzi, trasferitosi trent'anni fa in Giappone, Carlo Maria Maggi e Giancarlo Rognoni. Per il pentito Carlo Digilio, accusato di strage, il pm ha chiesto di non doversi procedere: ha tenuto conto della collaborazione data durante le indagini e il dibattimento. Per questo motivo il pm ha chiesto che all'artificiere di Ordine Nuovo siano concesse le attenuanti generiche, prevalenti sulle aggravanti. La pena, quindi, non è dell'ergastolo, e scatta la prescrizione del reato. Per Stefano Tringali, accusato di favoreggiamento, Meroni ha chiesto 2 anni. I giudici della Corte d'Assise entreranno in camera di consiglio il 15 giugno. Il pm ha ricordato la testimonianza di Giampaolo Stimamiglio: «Vecchio amico di Ventura, in occasione di un viaggio a Buenos Aires chiese notizie sulla strage di piazza Fontana. Ventura rispose con fare ironico di domandare a Zorzi come era stata organizzata la strage alla Banca nazionale dell'agricoltura»

# Liberi tre degli otto accusati di terrorismo

## *Dopo quindici giorni. «Per gli altri sussistono gravi indizi»*

**Guido Ruotolo**

ROMA

Tornano in libertà tre indagati, in quattro restano in carcere, per l'ottavo si deciderà in altra udienza. Questo è il responso del tribunale del Riesame che doveva esaminare le istanze di scarcerazione presentate dai legali degli otto militanti e dirigenti di Iniziativa Comunista, indagati dalla procura di Roma per associazione sovversiva e finiti in carcere il 3 maggio. Il Riesame ha confermato l'esigenza di custodia cautelare, per l'esistenza di «gravi indizi» di colpevolezza, nei confronti di Roberto Natali, Barbara Battista, Rita Casillo, Luca Ricaldone, mentre ha concesso la libertà a Sabrina Natali, Stefano De Francesco e Raffaele Palermo, che ieri pomeriggio sono stati scarcerati.

La bottiglia, dunque, è mezza piena o mezza vuota? L'inchiesta del Ros dei Carabinieri viene smentita dalle tre scarcerazioni o, al contrario, trova conferme? E quale rapporto c'è tra questa inchiesta e quella sull'omicidio del professor Massimo D'Antona? A due anni dall'agguato di via Salaria (domani cade il secondo anniversario) a che punto sono le indagini? Naturalmente, per il pool antiterrorismo della procura di Roma la decisione del Riesame conferma che «la bottiglia è mezza piena»: «Se l'impianto dell'accusa fosse stato messo in discussione, il Riesame avrebbe scarcerato tutti e otto gli indagati. E invece...». Invece restano in cella gli esponenti di Iniziativa Comunista, nei confronti dei quali permangono «gravi indizi» di «avere strutturato un'associazione che si pone il cambiamento dell'assetto istituzionale con atti di violenza...».

Giudizi opposti quelli dei difensori. «La decisione del Riesame - afferma Simonetta Crisci, avvocato di Norberto e Sabrina Natali - è un primo passo avanti verso la dimostrazione di un'ordinanza che non doveva essere emessa». Il commento di Luigi Saraceni, legale di Raffaele Palermo e di Luca Ricaldone, è amaro: «Sono contento per il ritorno in libertà di alcuni indagati ma sono deluso perchè questa ordinanza conferma l'esistenza di un'associazione sovversiva. Speriamo di trovare più lucidità di giudizio in Cassazione».

La procura in queste settimane è intervenuta per ricordare che le indagini su Iniziativa Comunista e sull'omicidio D'Antona sono distinte e separate. Una verità ineccepibile, dal punto di vista formale. In realtà le due indagini si intrecciano anche perché i carabinieri sono convinti di aver individuato «una cellula delle Brigate Rosse in una parte degli indagati di Iniziativa Comunista». Del resto questa è la tesi del giudice per le indagini preliminari, Otello Lupacchini, da ciò che traspare alla lettura della sua ordinanza di custodia cautelare. «Noi - sente l'esigenza di rimarcare un pm del pool antiterrorismo - ipotizziamo un rapporto di interlocuzione politica tra Iniziativa Comunista e le Brigate Rosse. Il gip Lupacchini, appiattito sulle tesi dei carabinieri, ritiene che questo gruppo rappresenti l'evoluzione dei Nuclei comunisti combattenti».

Gli investigatori sono convinti di aver dimostrato che Iniziativa Comunista è un punto di riferimento delle vecchie Brigate Rosse che cercano di contattare le nuove Br che hanno ammazzato il professor D'Antona. Vengono letti in questa chiave gli incontri tra l'indagato Luca Ricaldone e il brigatista, latitante dal '92, Nicola Bortone; tra Iniziativa Comunista e il «carcerario», l'irriducibile Fausto Marini, tornato in libertà nel gennaio 2000. Naturalmente i carabinieri pensano di avere raccolto altri elementi contro alcuni degli indagati, che si riservano di

**La Procura: sono membri di una cellula brigatista «E Geri fino a prova contraria per noi continua a essere il telefonista»**

comunicare al pool antiterrorismo della procura nelle prossime settimane. Restano in carcere Luca Ricaldone, il militante di Iniziativa comunista che si è incontrato col latitante delle br Bortone; Barbara Battisti, a casa della quale è stato trovato un documento dell'aprile '99, una sorta di appello alla lotta armata; e Rita Casillo, su una sua agenda sono stati trovati appunti che fanno riferimento all'omicidio del consulente del ministro del Lavoro, Antonio Bassolino. Ma è stata scarcerata Sabrina Natali, che gli inquirenti sospettano aver partecipato all'omicidio D'Antona.

Nell'inchiesta del Reparto operativo speciale dei carabinieri vi sono punti di contatto con l'inchiesta della Digos della polizia che portò all'arresto (e alla scarcerazione) del presunto telefonista che rivendicò il nome delle Br l'omicidio D'Antona, Alessandro Geri. «Geri - ripete un pm antiterrorismo - fino a prova contraria per noi continua a essere il telefonista». La procura, a un anno dalla sua scarcerazione, è convinta di aver smontato l'alibi di Geri. Nella richiesta contro Iniziativa Comunista, la procura sostiene che l'indagato «Luca Ricaldone, il 17 giugno 2000» era andato a casa «dei coniugi Giacopello-Fabiani»: «Cristina Fabiani è cugina di Gabriella, che aveva fornito qualche giorno prima l'alibi ad Alessandro Geri».

Per l'omicidio D'Antona resta ancora indagato l'ex nappista-rapinatore Giorgio Panizzari. Ma forse gli inquirenti lo hanno chiamato in causa per arrivare a un altro irriducibile coinvolto nell'omicidio Ruffilli, Antonio De Luca, uscito dal carcere nel '99 grazie proprio a Panizzari che gli ha trovato un lavoro.

**LA RABBIA DI DUE MILITANTI** ALL'USCITA DA REBIBBIA

# «Fuori dopo le elezioni E' tutta un'ignobile farsa»

**intervista**

**Francesco Grignetti**

ROMA

CANCELLI di Rebibbia, ore sedici, un grappolo di parenti in attesa e una ragazzina bionda che esce con in mano due borse di plastica. E' Sabrina Natali, la «sovversiva» di Iniziativa comunista. Le brillano gli occhi. Alza le braccia al cielo per la gioia. L'incontro di famiglia è un momento di grande emozione. E di sfogo. Un'esplosione di parole e sentimenti che procede a due voci quando arriva il suo fidanzato, Stefano Di Francesco, vigile urbano e bandista, appena scarcerato anche lui. Non è neanche possibile fare domande. Ma un pensiero la angustia: suo fratello Norberto sta male, è quasi cieco e «non si merita di stare dentro».

Il fiancheggiamento al terrorismo. Lei: «Io sono sempre stata serena. Mai preoccupata; sapevo che sarei uscita dopo le elezioni. Là dentro (e con il mento indica il cancello) c'è chi se ne intende. Mi hanno detto di stare tranquilla. Io sono una comunista. Con il terrorismo non c'entro niente. Li andassero a cercare da qualche altra parte, i terroristi, non tra i lavoratori e i proletari. Noi stiamo in mezzo alla gente. I nostri interlocutori sono i proletari, quelli che si vedono tagliato il salario o la pensione, non i terroristi. Quando sentii parlare dell'omicidio, credevo che si riferissero a D'Antoni. Mi dispiace dirlo, ma D'Antona non ricordavo chi fosse». Lui: «Ho letto le carte e non ci potevo credere. L'ho anche chiesto al giudice. Ma di che mi accusate? Noi di Iniziativa comunista abbiamo sempre fatto attività politica alla luce del sole. Sono stato messo dentro per un reato di opinione, questa è la verità. Ma allora abbiano il coraggio di dirlo che mi hanno arrestato per apologia di comunismo. Un tempo il reato era l'apologia di fascismo. Si vede che le cose sono cambiate».

Il piccolo partito comunista. Lei: «Noi abbiamo un sogno. Rifare il partito che fu di Togliatti, Longo e Berlinguer. Nei nostri documenti usiamo sempre la parola "ricostruire". Quel partito che tredici milioni di italiani votavano e ora l'hanno distrutto. Ma si vede che davamo fastidio. Poi c'erano le votazioni. E c'era l'anniversario di D'Antona. Noi nei nostri volantini abbiamo sempre condannato quel tragico omicidio. L'abbiamo scritto che i comunisti non fanno il terrorismo. Ma il giudice mica ha tenuto conto di quello che noi scrivevamo. Guardava ai pettegolezzi. Dopo tanti anni di indagini, con tutti i soldi che hanno speso, gli investigatori dovevano far vedere che qualcosa avevano scoperto. Il nostro arresto gli serviva per giustificarsi». Lui: «E' tutta una montatura. Un'ignobile farsa. Sono pure offeso: ho visto che nelle carte mi definiscono "malfattore". Io penso che malfattore è uno che ha commesso dei reati e l'hanno condannato. Chiederò i danni. Mi hanno persino impedito di votare: ma forse non godevo più dei diritti civili? Eppure, a rifletterci bene, in quell'ordinanza c'è la prova della nostra innocenza. Ci hanno pedinato e intercettato per due anni. E non hanno trovato niente. Manco un vetro rotto. Se minimo minimo facevamo qualcosa, da mo' che saremmo stati arrestati».

L'amicizia con Alessandro Geri. Lei: «E' una storia ridicola, una roba da Novella 2000. Il mio fidanzato e Geri si sono conosciuti quindici anni fa alla scuola di musica. Negli ultimi anni non si frequentavano più». Lui: «Se proprio volete sapere anche i particolari, io mi ero fidanzato con sua cugina. E così siamo diventati amici. Ma succedeva tantissimi anni fa. Siccome abitiamo vicini, per un po' ci siamo visti. Poi basta. Comunque penso che con Alessandro hanno sbagliato come con me. Per lui era il primo anniversario di D'Antona e con noi è il secondo anniversario. Scrivete così, che la gente capisce». La bozza di risoluzione strategica trovata a casa di Barbara Battista. Lei: «Io non ne so niente. Inutile che mi fate domande perchè non so che rispondervi». Lui: «Mai saputo niente. Quando me l'hanno fatta leggere, neanche capivo che era. Noi abbiamo sempre condannato la lotta armata sul nostro giornale. Es-pli-ci-ta-men-te. Il terrorismo non è da comunisti».

La vita quotidiana. Lei: «Che farò domani? Boh. Intanto devo pensare a tornare al lavoro. C'ho il mutuo. Mio padre m'ha detto che è arrivata una porta. Bisogna pagarla. E poi devo discutere la tesi. Noi siamo gente semplice che lavora. Dobbiamo fare i conti con la fine del mese». Lui: «Per fare la perquisizione hanno rotto gli infissi della porta. Ci toccherà pagare la riparazione. Matrimonio? Io e Sabrina viviamo assieme e abbiamo fatto un mutuo assieme. Più vincolo di questo...».

I due giovani scarcerati ieri Stefano Di Francesco e la fidanzata Sabrina Natali. A destra, la scena del delitto D'Antona

**«Siamo comunisti non assassini, ci hanno persino impedito di andare a votare. Adesso dobbiamo pensare al lavoro, abbiamo anche un mutuo da pagare...»**

**NOTIZIE dalle AZIENDE**

Mercedes-Benz

**19 e 20 maggio 2001**
**Parte il "Long Party" Classe A: un week-end di lancio su misura**

«Abbiamo tratto spunto - dice Maurizio Alagna, Direttore Generale Mercedes-Benz, da una novità di prodotto che ci permetterà di coinvolgere nuovi clienti. In un'epoca di globalizzazione imperante c'è chi fa unica le cose su misura: la Classe A anziché standardizzarsi, si sdoppia, tornando due versioni diverse per soli 17 cm.: quella mezza misura in più o in meno che fa la differenza.
La relazione che abbiamo creato con i clienti, una relazione su misura, è quindi il tema che ci ha ispirato per il "Long Party" Classe A del prossimo week-end: 19 e 20 maggio 2001. Il claim che proponiamo per comunicare la nuova gamma è: "Classe A un'idea unica, ora in due misure diverse", con cui comunichiamo il valore della libertà di scelta, della personalizzazione, un valore tipico della marca Mercedes-Benz.
Il concetto di misura sarà il tell-motiv del week-end di lancio. Per declinare questo concetto abbiamo pensato per gli uomini all'abito su misura: uno "speciale angolo atelier", con gli artisti delle più rinomate sartorie (a Milano lo stilista Gianni Campagna), che saranno a completa disposizione per prendere le misure ai nostri clienti.
Per il pubblico femminile, invece, il concetto su misura sarà sviluppato attraverso un "beauty-corner", predisposto dall'image-styler Aldo Coppola, dove un esperto fornirà alle visitatrici consulenze estetiche personalizzate piuttosto che vere e proprie prove di make-up. Sarà una vera e propria festa perché il "Long Party" proseguirà nelle ore serali con intrattenimenti musicali organizzati dai nostri Concessionari che prolungheranno l'orario di apertura.
Insomma un tocco "Made in Italy" capace di unire la qualità delle auto Mercedes-Benz alla creatività che sta nel patrimonio genetico di noi italiani».

**Un Mondo di Natura**

ONTARIO CANADA · Québec

| tour con accompagnatore in lingua italiana partenze settimanali da giugno a settembre | giorni | *Quote da (in migliaia di lire) |
|---|---|---|
| • Il Québec delle tradizioni, Montreal, Ottawa, 1000 isole, Toronto, Cascate del Niagara, osservazione delle balene | 9/10 | 3.090 |
| • Dal lago Ontario al Golfo di San Lorenzo, Québec City, Tadoussac, Percé, Montreal, Cascate del Niagara e Toronto | 14 | 4.150 |

Numerose altre proposte per partenze individuali e di gruppo da 9 a 18 giorni, per il Québec, l'Ontario fino all'Alaska, in auto, in aereo e crociera.

* Le quote sono indicative e comprendono: volo A/R dall'Italia, Hotel di 1ª cat. e di cat. turistica, tour con accompagnatore, visite, trasferimenti, pasti principali.

Canada

GIVER VIAGGI E CROCIERE
www.giverviaggi.com
Cataloghi Giver nelle migliori Agenzie di Viaggi
Tel. 010/57561 - Fax 010/585010
canada@giverviaggi.com

**NIZZA COSTA AZZURA**
**LANCIO ECCEZIONALE**

*Una residenza di prestigio - Promenade des Anglais*

PALAIS de la MEDITERRANÉE Résidences

Dei bellissimi appartamenti, dal monolocale al 4 vani, sul sito eccezionale del futuro Casinò di Nizza, a due passi dalla spiaggia e da la Promenade des Anglais

UFFICIO DI VENDITA : 8 BIS RUE DU CONGRÈS - 06000 NIZZA

MEUNIER

00.33.4.93.16.19.30
www.meunier-habitat.fr

# elettro STOCK

**a Torino**
corso Palermo,118
(barriera di Milano)
tel.011/2484191

## elettrodomestici di gran marca anche a meta' PREZZO

**modelli "TOP"**
fuori catalogo
con sconti anche del **50%**

questa volta Elettrostock è riuscito a comperare numerosi modelli "TOP".Cioè modelli con caratteristiche di alto livello, solo [redacted] gran marca che, essendo usciti da poco dal catalogo, vi vengono offerti a prezzi ancora più bassi dei modelli "BASE". Abbiamo oltre 500 modelli per un totale di circa 10.000 pezzi ma,con questi prezzi,finiranno presto... Ecco alcuni esempi:

### NOKIA

| | prezzo al pubblico | prezzo Elettrostock |
|---|---|---|
| Cellulare Ericsson mod.2001,GSM con 50.000 lire [redacted] precaricato | 259.000 | 199.000 |
| Fax Philips mod.2001 a carta termica con telefono | 339.000 | 269.000 |
| Telefono cordless SIP mod. [redacted] omologato | 169.000 | 119.000 |

### Packard Bell com monitor

Computer Packard Bell mod.2001Celeron 700 64Mb-10Gb -dvd- Monitor 15" compreso

Prezzo al pubblico 2.100.000
Prezzo Elettrostock 1.790.000

| | prezzo al pubblico | prezzo Elettrostock |
|---|---|---|
| Computer Compaq mod.2001Duron 700Mhz 64Mb-10Gb-CD4Dx-monitor 15" compreso | [redacted].000 | 1.990.000 |
| Computer port.Compaq mod.2001Celeron 700 | 2.200.000 | 1.790.000 |
| Stampante CANON mod.2001 quadricromia 720x360 dpi-porta USB e parallela | 199.000 | 149.000 |

### THOMSON 16/9 stereo

Tv color THOMSON 28" mod.2001 16/9 stereo televideo

Prezzo al pubblico 1.040.000
Prezzo Elettrostock 898.000

| | prezzo al pubblico | prezzo Elettrostock |
|---|---|---|
| TV color SABA 21" mod.2001-televideo funz.Hotel | 499.000 | 398.000 |
| TV color SONY 29" mod.2000-100Hz-PIP [redacted] | [redacted].799.000 | 1.399.000 |
| TV color IRRADIO 14" mod.2001 con televideo | 320.000 | 249.000 |

### SONY zoom x240

Videocamera 8mm Sony modello [redacted] 20/240

Prezzo al pubblico 929.000
Prezzo Elettrostock 799.000

| | prezzo al pubblico | prezzo Elettrostock |
|---|---|---|
| Videocamera SONY mod.2000 Hi8 stereo-zoom 20/80X con stabilizzatore | 1.599.000 | 1.249.000 |
| Videocamera PANASONIC mod.2000 digitale [redacted] X con stabilizzatore | 1.799.000 | 1.399.000 |
| Macchina foto Canon mod.2000 compatta autofocus | 129.000 | 89.000 |

### LG 2 testine osd

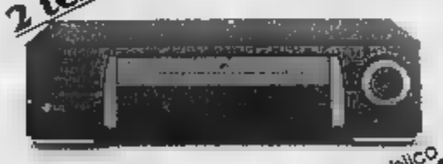

Videoregistratore JVC modello 2000 - 2 testine OSD

Prezzo al pubblico 279.000
Prezzo Elettrostock 199.000

| | prezzo al pubblico | prezzo Elettrostock |
|---|---|---|
| Lettore DVD Samsung mod.2000 audio/video Uscita digitale Ac3 e DTS | 589.000 | 459.000 |
| Videoregistratore JVC mod.2000-6 testine-stereo Hifi-2 prese scart | 490.000 | 349.000 |
| Videoregistratore Hitachi mod.2000-6 testine-stereo Hifi-2 prese scart | [redacted].000 | 299.000 |

### hi-fi JVC modello TOP

Impianto hi fi JVC mod.2000 micro 2x30W RDS-estetica TOP

Prezzo al pubblico 899.000
Prezzo Elettrostock 449.000

| | prezzo al [redacted] | prezzo [redacted] |
|---|---|---|
| Hifi AIWA mod.2000 2 CD progr. RDS 3 preselez. | 349.000 | 239.000 |
| Hifi SHARP mod.2000 3 CD slots digitale | 478.000 | 252.000 |
| Hifi Sony mod.2000 50w rds full logic casse in legno | [redacted] | [redacted] |

### SONY autoradio com.CD

Autoradio SONY mod.2000 dx40W RDS com.CD

Prezzo al pubblico 699.000
Prezzo Elettrostock 499.000

| | prezzo al pubblico | Prezzo Elettrostock |
|---|---|---|
| CD portatile SONY modello 2000 antishock | 249.000 | 180.000 |
| Radioregistratore c/CD Philips mod.2000-1piastra | 210.000 | 159.000 |
| Walkman AIWA mod.2000 autoreverse super bass | 69.000 | 49.000 |

### HIRUNDO termostato+2 tasti

[redacted] HIRUNDO mod.2001 400 [redacted] centrifuga-termostato + 2 tasti

Prezzo al pubblico 410.000
Prezzo Elettrostock 349.000

| | prezzo al pubblico | Prezzo Elettrostock |
|---|---|---|
| Lavatrice Ocean mod.2001-400 giri- termostato | 479.000 | 399.000 |
| Lavastoviglie Ocean mod.2001-12 coperti-3 progr. | 659.[redacted] | 579.000 |
| Cucina Bompani mod.2001 a gas+forno gas | 320.000 | 249.000 |

### INDESIT 240 LITRI

Frigorifero INDESIT doppia porta 240 litri

Prezzo al pubblico 499.000
Prezzo Elettrostock 389.000

| | prezzo al pubblico | Prezzo Elettrostock |
|---|---|---|
| Frigo combinato Whirlpool 352 litri | 1.050.000 | 879.000 |
| Frigo tavola IGNIS modello 2001 - 140 litri - | 399.000 | 249.000 |
| Congelatore a pozzo Ocean mod.2000 - 165 litri - | 449.000 | 389.000 |

### MOULINEX 23 litri

Forno Microonde MOULINEX mod. 2001 - 23 litri doppio piatto girevole-1200W

Prezzo al pubblico 649.000
Prezzo Elettrostock 499.000

| | prezzo al pubblico | Prezzo Elettrostock |
|---|---|---|
| F. Microonde Samsung mod.2001-850w-con grill | 300.000 | 249.000 |
| F. microonde LG mod.2001 - 15 litri -meccanico | 199.000 | 169.000 |
| Condizionatore Daichi mod.2001 trasferib.8300 btu | 860.000 | 699.000 |

### ESSE85 professionale

Ferro a caldaia ESSE85 mod.2001 professionale

Prezzo al pubblico 249.000
Prezzo Elettrostock 159.000

| | prezzo al pubblico | Prezzo Elettrostock |
|---|---|---|
| Aspirapolvere Tefal 1300w tubo metallico mod.2000 | 199.000 | 149.000 |
| Ferro a vapore Imetec mod.2000 piastra inox | 90.000 | 59.000 |
| Depilatore Rowenta a rete mod.2000 Wet &Dry | 80.000 | 49.000 |

### PATTI CHIARI

[redacted]

I prezzi sono IVA compresa

**T**utti i prodotti sono nuovi

**S**olo grandi marche

**T**utti i prodotti hanno la garanzia ufficiale del produttore ed Elettrostock si impegna a fornire una eccellente assistenza tecnica.

**I** prezzi sono franco nostro punto vendita.Forniamo a richiesta consegna ed installazione.

operazione valida [redacted] 19 [redacted] 31maggio 2001 salvo [redacted]. Scorte, errori ed omissioni

CRIMINALITÀ | DELITTI TRA LA FOLLA

### [illegible] SUL TRENO MOGLIE [illegible] E SUOCERA

Ha ucciso sul treno, nella stazione di Roccella Jonica, la moglie [illegible] la suocera, marocchine, poi si [illegible] sparato: è [illegible] coma irreversibile. Pasquale Macrì, 44 anni, dipendente del comune di Caraffa del Bianco, in Calabria, non aveva accettato la decisione della moglie, Madhia Natif, 22 anni: lo stava abbandonando dopo due anni di matrimonio. E' salito sulla carrozza 7 del Reggio Calabria-Torino e l'ha uccisa insieme [illegible] la mamma, Latifa Zerrad, 44 anni. Poi ha puntato la pistola contro [illegible] stesso e ha premuto il grilletto, davanti ai passeggeri impietriti

### BARI, DONNA [illegible] SPARA IN PIAZZA

L'agguato compiuto ieri [illegible] mezzogiorno tra la gente che affollava il centro di Bari sarebbe stato compiuto da una donna, [illegible] bordo di [illegible] moto guidata da un uomo: sarebbe stata lei a [illegible] aprire il fuoco contro due pregiudicati. Massimiliano Monacelli, 22 anni, è ricoverato in prognosi riservata; Giuseppe Milloni, 19 anni, guarirà in un mese. L'informazione che a sparare [illegible] stata [illegible] donna è giunta [illegible] 113 da alcuni testimoni oculari. I clan baresi si contendono da tempo il controllo dei traffici illeciti nel Borgo antico [illegible] nel rione Libertà

# «Aborriti due mostri dal Dna manipolato»

**Maurizio Molinari**
corrispondente da NEW YORK

La manipolazione genetica eseguita da una clinica privata del New Jersey per combattere l'infertilità femminile ha portato alla formazione di feti abnormi ed ora cresce la pressione negli Usa in favore di una più rigida applicazione dei regolamenti federali che impediscono [illegible] gli esperimenti su embrioni umani.

Il [illegible] Barnabas Medical Center di Livingston si era conquistato l'attenzione dei media e degli esperti di genetica due settimane fa con la pubblicazione sulla rivista «Human Reproduction» dell'esito positivo dei tentativi di far nascere un bambino dalla fecondazione di un ovulo di due mamme. Il team medico guidato Jaques Cohen si vantò di essere riuscito a far venire alla luce 15 bambini sani, ognuno dei quali [illegible] il patrimonio genetico della mam[illegible] naturale e non di quella donatrice.

Ma un'inchiesta condotta dal «Washington Post» a Livingston svela il terribile segreto celato dal Saint Barbabas Medical Center: i numeri forniti da «Human Reproduction» era[illegible] truccati perché i feti frutto della sperimentazione genetica [illegible] [illegible] 15 ma 17. Due di questi sono spariti dopo essere stati fatti abortire, una volta appurato che manifestavano una rarissima deformazione genetica denominata «Sindrome di Turner»: la misteriosa mancanza di un [illegible] cromosoma.

La «Sindrome di Turner» è un fenomeno con il quale la scienza si cimenta da tempo, senza successo. Gli studi medici dicono che si riscontra in pochissimi [illegible] quindici ogni mille gravidanze. Molti di questi feti però abortiscono spontaneamente e fra i bambini appena nati la terribile sindrome si manifesta solo in un singolo caso ogni 2500 nascite. Al Saint Barbanas questa percentuale è vertiginosamente aumentata perché i da[illegible] feti abnormi su 17 sarebbero nati. Nessu[illegible] dell'equipe medica sotto accusa appare in grado di spiegare perché la «Sindrome di Turner» si sia manifestata a conclusione degli interventi di fertilità: un'iniezione» del citoplasma della donatrice nell'ovulo infertile della mamma naturale al fine di «trasferire» [illegible] quantità di mitochondria ritenuta necessaria per consentirn all'ovulo di impiantarsi nell'utero e diventare un feto.

Posti davanti alle rivelazioni i medici del New Jersey non hanno negato: «Tutte le donne che si sottoposero alla cura di fertilità erano consapevoli del rischio di incorrere nella Sindrome di Turner» afferma Denise Pinney, portavoce del Saint Barnabas. Ma il mondo medico è in subbuglio ed accu[illegible] il team del New Jersey di aver omesso la vistosa percentuale di feti abnormi nell'articolo sui successi dei tentativi fatti.

«Non aver rivelato la perdita dei due feti è un problema scientifico molto serio» dice John Buster, direttore del centro di endocrinologia riproduttiva e fertilità al Baylor College di Huston, in Texas. Nel mirino delle critiche vi sono i regolamenti federali che se da un lato impediscono la ricerca sugli embrioni di esseri umani dall'altra si fermano sul ciglio della porta delle cliniche private che accolgono centinaia di donne pronte a spendere qualsiasi cifra e ad affrontare qualsiasi rischio pur di riuscire a dare alla luce un bambino. La rivista «Science» propone che ogni [illegible] privata che possa causare modificazioni genetiche venga sottoposta alla sorveglianza degli enti federali.

Dall'Italia [illegible] solidarietà agli scienziati americani. «Le accuse del Washington Post sono ingiuste e pericolose» sostiene il ginecologo Alessandro Di Gregorio che per primo in Europa ha sperimentato la tecnica del trasferimento del citoplasma. «Non c'è alcuna scientificità in tali accuse - spiega [illegible] «padre» di Alessandro, [illegible] primo bambino nato con questa tecnica in Italia che oggi ha due anni e non presenta alcuna anomalia cromosomica - perchè 17 casi non possono certo costituire una casistica rilevante [illegible] inoltre la Sindrome di Turner [illegible] è legata al trasferimento di citoplasma come queste accuse fanno cred[illegible].

Il Washington Post «I medici fecero sparire le prove» Di Gregorio «Nessun fondamento»

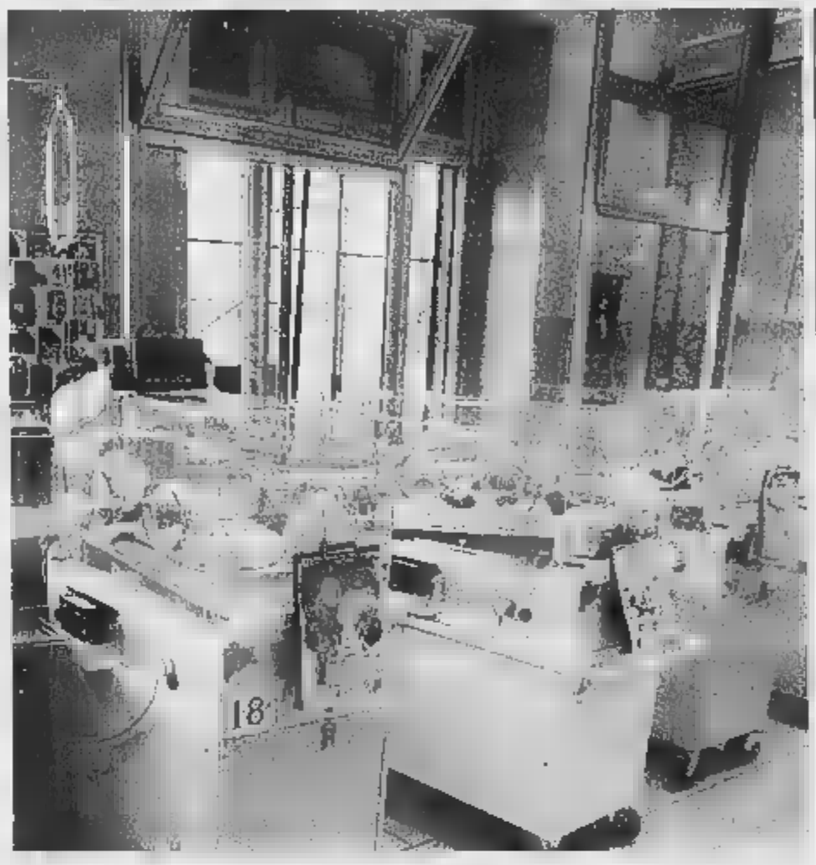

Polemica negli Stati Uniti sui figli di due madri

## NOTIZIE IN BREVE

**■ ANZIANA AMMAZZATA [illegible]**
Una coppia di conviventi è stata arrestata giovedì notte dalla polizia con l'accusa di omicidio preterintenzionale di una pensionata di 70 anni. In manette sono finiti Alessandro Gulino, [illegible] anni, originario di Barrafranca (Enna) ma residente a Caltanissetta da anni, e Rosalba Sollami, 37 anni, originaria di San Cataldo. Secondo gli investigatori i d[illegible] avrebbero provocato la morte [illegible] Rosa Cannarozzo dopo averla picchiata ripetutamente per estorcere a lei e al marito Michele Salapa, 75 anni, da 10 a 20 mila lire al giorno. Gli anziani raramente si sono opposti alle richieste della coppia anche perchè venivano sempre minacciati e spesso picchiati.

**■ IN MANETTE PENSIONATO [illegible]**
Un pensionato bolognese [illegible] 68 anni, G.B., incensurato, è stato arrestato con l'accusa di tentato sequestro di persona e tentata violenza sessuale per aver molestato una bimba di tre anni: la madre gliel'ha strappata dalle mani mentre l'uomo stava già allontanandosi con la piccola dopo averle sussurrato «Vieni con [illegible] che andiamo a fare delle cose». È successo alle 16,30 di giovedì vicino a una scuola elementare della periferia est di Bologna.

**■ FERITA DA [illegible] RESPINTO**
Un cittadino albanese, regolare in Italia, Davor Kocac, [illegible] anni, ha ferito gravemente [illegible] tre colpi di pistola una imprenditrice, Annalisa Baldovin, 40 anni, di Pieve di Cadore. L'uomo è stato arrestato. L'agguato [illegible] stato compiuto ieri pomeriggio nell' azienda della donna, la Tecnicolor, specializzata nella verniciatura di occhiali. L'uomo, che lavora come cuoco presso una ditta appaltatrice per l'ospedale [illegible] Pieve di Cadore e vive in Italia da 10 anni, aveva conosciuto la donna nel 2000, mostrando per lei un interesse sentimentale, pare non ricambiato. Un rifiuto che avrebbe portato ad un escalation di aggressività dell'immigrato.

**■ DENUNCE E ARRESTI TRA ULTRA' LAZIO**
Gli agenti della Digos romana, dopo due mesi [illegible] indagini negli ambienti dell'estrema destra legati alla tifoseria della Lazio, hanno fatto irruzione nel garage del Ministero dei Beni Culturali a Trastevere, dove ha sede il Centro foto, riproduzione e restauro. Nel garage gli agenti avevano notato un continuo viavai di giovani estremisti di destra. In manette sono finiti Antonio Di Balsamo, 65 anni, custode «infedele» degli uffici ministeriali, il figlio di quest'ultimo, Alberto Di Balsamo, 28 anni, Adamo Dionisi, [illegible] anni, e Nicolò Bruno, 31 anni. Il blitz degli agenti è proseguito per tutta la notte fino alle prime ore di ieri mattina nelle abitazioni di una ventina di persone, denunciate per gli stessi reati e che hanno una età compresa tra i 22 ed i 35 anni.

**■ «RAPISCONO» CADAVERE DEL FIGLIOLETTO**
Sconvolti dal dolore, hanno afferrato il corpicino del bimbo di otto mesi morto poche ore prima e sono fuggiti via dall'ospedale. Li hanno trovati a casa i poliziotti, avvertiti dai medici: padre, madre e nonno stavano vegliando il bambino. E alla fine le parole degli agenti sono riuscite a convincere il papà [illegible] restituire il cadavere del piccolo. Su disposizione del magistrato, [illegible] eseguita l'autop[illegible] per accertare le cause della morte. [illegible] accaduto ieri mattina nel reparto di pediatria dell'ospedale Capone di Avellino, dove intorno alla mezzanotte il bimbo di otto mesi, ricoverato due giorni prima per problemi cardio-respiratori, non era riuscito a superare una crisi.

## «Chi ha sbagliato deve pagare in prima persona non accusare gli altri»

**Fulvio Milone**
NAPOLI

Può un camorrista, anzi «il Camorrista», essere descritto come [illegible] uomo che suscita «sentimenti di rispetto e amicizia»? E' giusto e opportuno che un principe della Chiesa ritenga che un capo della mala, rinchiuso da trent'anni in carcere per decine di omicidi, [illegible] abbia voluto fare il pentito per un senso di coerenza morale? Per il vescovo di Caserta, sì. Monsignor Raffaele Nogaro [illegible] è spinto oltre: ha scritto una prefazione a un libro sulla vita di Raffaele Cutolo, il boss che negli Anni Settanta fondò la «Nuova camorra organizzata» scatenando una guerra di mala fra le più sanguinose, il capo-clan a cui politici [illegible] agenti segreti si rivolsero per salvare la vita all'ex assessore regionale Ciro Cirillo, rapito dalle Br nell'81.

Raffaele Cutolo il fondatore della «Nuova Camorra Organizzata» Si è convertito in carcere «Ma io sto con Gesù - dice - non con Giuda»

Caserta, il prelato scrive la prefazione a un libro sul camorrista: «Si [illegible] convertito»

## Il vescovo: Cutolo merita rispetto

### *«Non si è mai pentito perché è un uomo coerente»*

Il volume del giornalista Francesco De Rosa («Un'altra vita. La verità di Raffaele Cutolo», Marco Tropea Editore) non svela tutti i foschi misteri di cui il padrino di Ottaviano è stato protagonista, ma racconta alcuni episodi inediti, come un presunto «salvataggio» di un noto magistrato che i terroristi volevano morto. C'è, ancora, la storia di un intervento [illegible] Cutolo sui giudici che volevano condannare un mafioso.

Sullo sfondo c'è la guerra fra i clan della mala vesuviana, divampata nei primi Anni Ottanta al ritmo di tre morti ogni ventiquatt'ore. Ma questa, spiega Cutolo, è storia passata. Oggi il capo della Nuova camorra dice di essere un «convertito», aspetta l'ok dei giudici affinchè la moglie gli dia un figlio mediante l'inseminazione artificiale, lancia appelli contro la violenza e invita gli uomini della Malanapoli a investire i propri soldi [illegible] modo onesto «per dare lavoro e benessere».

Convertito, non pentito nel senso giudiziario del termine. «Io sto sempre con Gesù, [illegible] mai con Giuda», spiega Cutolo, che definisce i collaboratori «juke box di alcuni pm». Il vescovo di Caserta sembra condividere questa scelta. «Uno che ha sbagliato - scrive - deve innanzitutto pagare [illegible] persona e non [illegible] altri di errori di cui egli pure è responsabile».

Si spinge oltre, monsignor Nogaro, che con il vecchio capo camorrista ha avuto numerosi colloqui. «Cutolo si è convertito - spiega il presule nella prefazione -. Ripetutamente ho sollecitato le persone e gli organi competenti a mitigare la severità della sua pena. Non ho ottenuto risultati. La sua sofferenza, che diventa sempre più drammatica, non può lasciarmi indifferente». [illegible] è vero che per [illegible] Cutolo ha sporcato di sangue le strade di Napoli, alla fine «egli ha scelto di compiere la volontà di Dio d'instaurare un nuovo rapporto di tolleranza fra gli uomini».

## TEMPO (CURA [illegible])

METEO IN TEMPO REALE www.ciaoweb.it

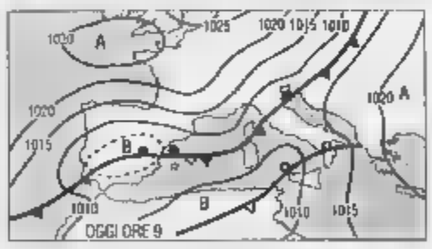


**FINE SETTIMANA FREDDO.** Ancora tempo incerto con temperature in temporanea lieve flessione al Nord ed al Centro. Dal Mediterraneo occidentale e dal Nord Africa continuano a giungere sull'Italia dei sistemi nuvolosi più [illegible] meno organizzati, intervallati da parziali e temporanee schiarite. In prospettiva una tale situazione si protrarrà almeno fino a tutto lunedì prossimo.

**Tendenza per dopodomani.** Continuerà il tempo instabile al Centro-Nord e Campania, con locali piovaschi o temporali pomeridiani sulle regioni di Nord-Ovest, sulla Sardegna e sulle regioni centrali tirreniche.

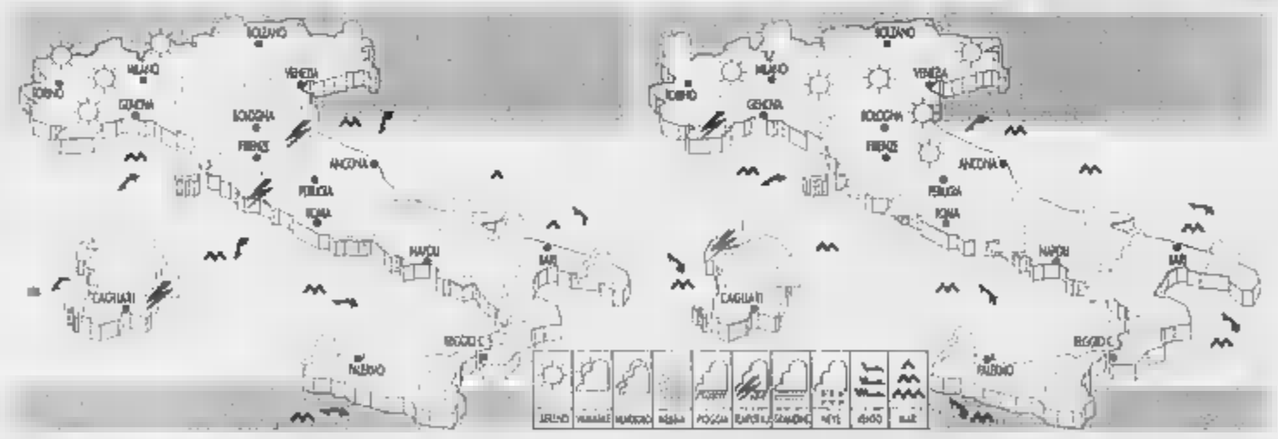


**OGGI.** Al Nord da poco nuvoloso a variabile con residui annuvolamenti sul settore orientale. Sulle altre regioni coperto [illegible] possibili temporali pomeridiani sulla Sardegna meridionale e sulle zone appenniniche [illegible] Centro. Deboli ed occasionali piogge al Sud. Foschie diffuse al Centro-Sud.

**DOMANI.** Nuova intensificazione della nuvolosità sui versanti occidentali, con possibilità di brevi temporali sull'Appennino Ligure, sul Basso Piemonte, su Sardegna e Alta Toscana. Qualche debole pioggia su Lazio e Campania. Variabile sul Nord-Est e sulle regioni adriatiche. Foschie diffuse.

### CITTA' ITALIANE

| | min | max | | min | max | | min | max |
|---|---|---|---|---|---|---|---|---|
| Aosta | np | np | Bologna | 18 | 26 | Bari | 18 | 26 |
| Bolzano | 14 | 23 | Firenze | 15 | 26 | Napoli | 18 | 30 |
| Verona | 15 | 24 | Pisa | 11 | 22 | Potenza | 22 | 31 |
| Trieste | 17 | 23 | Ancona | 16 | 27 | S. M. Leuca | 17 | 21 |
| Venezia | 17 | 22 | Perugia | 13 | 28 | R. Calabria | 18 | np |
| Milano | 16 | 26 | Pescara | 16 | 25 | Palermo | 23 | np |
| Torino | 13 | 24 | L'Aquila | 12 | 25 | Catania | 15 | 30 |
| [illegible] | np | np | Roma Ciamp | 16 | 26 | Messina | 20 | 28 |
| Genova | 16 | [illegible] | Roma Fiumi. | 14 | 26 | Alghero | 14 | 27 |
| Imperia | 16 | 21 | Campobasso | 20 | 28 | Cagliari | 18 | 27 |

### CITTA' [illegible] (PREVISIONE [illegible] 20 MAGGIO)

| | max | min | | | max | |
|---|---|---|---|---|---|---|
| Amsterdam | 16 | 8 | parz. nuv. | Lisbona | 23 | 13 parz. nuv. |
| Atene | 28 | 18 | parz. nuv. | Londra | 18 | 7 [illegible] |
| Bangkok | 32 | 24 | piovaschi | Los Angeles | 23 | 16 [illegible] |
| Berlino | 13 | 6 | parz. nuv. | Madrid | 18 | 8 nuvoloso |
| Bruxelles | 18 | 8 | sereno | Monaco | 19 | 6 parz. nuv. |
| Bucarest | 22 | 10 | parz. nuv. | Montreal | 21 | 7 sereno |
| Budapest | [illegible] | 6 | sereno | [illegible] | 13 | 5 nuvoloso |
| Buenos Aires | 17 | 10 | sereno | New York | 21 | 12 sereno |
| Copenaghen | 12 | 7 | parz. nuv. | Parigi | 18 | 9 sereno |
| Dublino | 16 | 7 | sereno | Pechino | 24 | 14 sereno |
| Francoforte | 17 | 7 | sereno | Praga | 14 | 3 parz. nuv. |
| Gerusalemme | 28 | 13 | parz. nuv. | Rio de Janeiro | 23 | 18 parz. nuv. |
| Ginevra | 18 | 8 | sereno | Sofia | 20 | 9 parz. nuv. |
| Helsinki | [illegible] | 3 | pioggia | Sydney | 15 | 9 parz. nuv. |
| Istanbul | 19 | 11 | parz. nuv. | Tokyo | 22 | [illegible] nuv. |
| Il Cairo | 33 | 17 | sereno | Varsavia | 12 | 5 nuvoloso |
| Johannesburg | 18 | 7 | parz. nuv. | Vienna | 20 | 6 sereno |

INTESTINO - IN RITARDO ?
Se una dieta ricca di fibre e acqua non basta...
DIS-CINIL®
COMPLEX
quando occorre aiuta l'intestino
usato episodicamente
consente un'azione [illegible] 6-8 [illegible]
A. MENARINI Industrie Farmaceutiche Riunite S.r.l. - Firenze
Consultare il medico se il bisogno di assunzione persiste oltre le 3-4 volte al mese. Leggere attentamente il foglio [illegible]. Evitare l'uso prolungato. Aut. Pubb. N. 18870

PER BRUCIORE E ACIDITÀ DI STOMACO, SCEGLI L'EFFICACIA DI...
ANACIDOL®
Anacidol batte sul tempo l'acidità.
A. MENARINI Industrie Farmaceutiche Riunite S.r.l. - Firenze
È un medicinale. Leggere attentamente il foglio illustrativo. Se il disturbo persiste consultare il medico. Aut. Min. San. N° 761

Banca Intesa e Banca Commerciale Italiana unite in una nuova realtà: IntesaBci. Si completa il processo di aggregazione di Intesa, di cui fanno già parte Ambroveneto, Cariplo e Mediocredito Lombardo.
IntesaBci mette al servizio dei clienti e della comunità la capacità di oltre 39.000 collaboratori, la presenza sul territorio di 2.500 sportelli, una rete internazionale operante in più di 40 Paesi.
IntesaBci significa questo. E non solo.

Intesa e Bci.
Dall'unione, una banca più forte e innovativa.

IntesaBci

# Nuova Passat Variant.

## L'uomo rincorre costantemente la perfezione. Ogni tanto allunga.

Variant vuole dire: linee esemplari applicate all'automobile. Se poi l'auto offre motorizzazioni che vanno dal 1.6 benzina al 2.8 V6 192 cavalli, dai nuovi turbodiesel 1.9 da 100 a 130 cavalli al turbodiesel 2.5 V6 150 cavalli, l'auto non può essere che la nuova Passat Variant. Anche in versione quattro ruote motrici 4MOTION. Di serie, airbag frontali, laterali e per la testa, ABS e ESP (controllo elettronico della stabilità). Perfetto, vero?

**Nuova Passat Variant**
**Ispirata all'eccellenza**

www.volkswagen-italia.com - Versioni Passat Variant: 1.8 75kw/102CV Passat Comfortline; 2.0 85kw/115CV Comfortline/Highline; 1.8 turbo 110 kw/150CV Trendline/Highline; 2.0 85kw/115CV 4MOTION Comfortline/Highline; 2.3 125kw/170CV 4MOTION Trendline; 2.8 142 kw/193CV 4MOTION Highline; 1.9 TDI 74kw/100CV Comfortline; 1.9 TDI 96kw/130CV Comfortline/Trendline/Highline; 1.9 TDI 96kw/130CV 4MOTION Comfortline/Trendline/Highline; 2.5 V6 TDI 110kw/150CV Highline; 2.5 V6 TDI 110kw/150CV 4MOTION Highline.

Venite a provarla da:

RINALDI

DI VIESTO

Simoni

**Di Viesto S.p.A.**
via Reiss Romoli, 130
10148 Torino
tel. 011.2253.311

**Rinaldi S.p.A.**
corso Francia, 262
10146 Torino
tel. 011.715.696

**Simoni S.p.A.**
via Giordano Bruno, 70
10134 Torino
tel. 011.315.34.11

Concessionarie in Torino

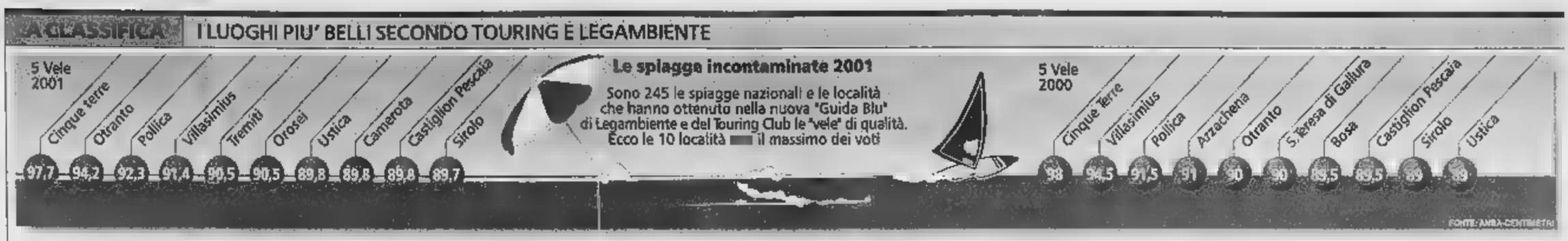


# Cinque Terre, il mare migliore

## *I voti della «Guida blu» per le spiagge italiane*

**Daniela Daniele**
ROMA

Vele, stelle e petali di fiori. Sono i simboli della «Guida Blu», lo studio con cui Legambiente e Touring Club Italiano hanno messo in fila le spiagge italiane.

Il mare migliore lo troviamo in Liguria. Sono le Cinque Terre, infatti, la località che armonizza meglio le esigenze del turismo con quelle dell'ambiente. Ma il Sud ha dalla sua la quantità dei centri segnalati. Se al Nord la «Guida Blu» affianca alle Cinque Terre il solo mare di Castiglione della Pescaia, le spiagge meridionali a meritare una segnalazione sono moltissime: Otranto e le Isole Tremiti in Puglia, Pollica e Camerota in Campania. Segnalati anche un paio di centri nelle isole maggiori: Villasimius e Orosei in Sardegna, Ustica in Sicilia.

L'Italia centrale, invece, è citata per una sola località: Sirolo nelle Marche. A tutte queste zone, la Guida assegna le ambite cinque vele, «marchio doc» per gli ambientalisti.

La classifica individua 245 spiagge più belle del nostro Paese, ma anche le 205 località costiere meglio curate, più pulite, oltre a 50 marine protette, poco note, e 63 punti d'immersione che si consiglia agli appassionati subacquei di non perdere.

«Le spiagge inserite nella guida sono le meno conosciute e le meno frequentate, quindi le più apprezzabili - osserva il presidente di Legambiente, Ermete Realacci - Questi gioielli devono essere trattati con cura. Bisogna capire che tutelare l'ambiente è senz'altro un buon affare, perché in questo modo si difende anche il futuro economico del Paese».

Per assegnare i punteggi, gli esperti hanno seguito quattro criteri, oltre, naturalmente, alla bellezza dei luoghi: ambiente, accoglienza, qualità del mare e offerte turistiche. A ciascuno dei 205 comuni è stato assegnato un punteggio da 1 a 100, poi sintetizzato nell'assegnazione delle vele, il marchio Doc per le vacanze che rispettino anche l'ambiente. Le 5 vele sono state assegnate a dieci località, mentre a 25 sono state date quattro, a 60 tre, due vele sono state concesse a 70 comuni e, infine, una vela soltanto per altre quaranta spiagge. Tra queste: Agropoli, in Campania, Belvedere Marittimo e Cirò Marina in Calabria e Lavagna, penalizzata da un imponente porto turistico, vicinissimo a un altro, quello di Chiavari, in Liguria.

Il punteggio da «una vela» significa mare discreto, servizi semplici, paesaggio piacevole. Quello da 5, blu intenso, servizi ecocompatibili, natura incontaminata, paesaggi mozzafiato. Per entrare nella «Guida Blu» i requisiti richiesti sono naturalmente il mare limpido, le spiagge pulite, la di protette, ma anche la presenza di strutture ricettive, di servizi per i bagnanti, di infrastrutture turistiche nel segno dell'eco-compatibilità e del basso impatto antropico. Il tutto confermato dal gradimento dei turisti.

Le stelle, da una a cinque, classificano la qualità dell'ambiente. Mentre la qualità dell'accoglienza è indicata dai petali, il punteggio, che varia da uno a cinque, comprende servizi turistici, mobilità, circolo dei rifiuti e altre voci. Le onde rappresentano il simbolo del mare e della spiaggia, oltre alla pulizia in questa voce rientra anche la presenza di spiagge libere, affollamento del litorale e altro. Il simbolo delle bollicine, poi, sta a significare la presenza di fondali particolarmente interessanti. La sostenibilità, con il simbolo dell'albero, segna quei comuni che nell'ultimo anno hanno promosso iniziative per migliorare la sostenibilità ambientale. All'interno della guida viene segnalata anche la presenza di servizi per disabili.

«Sono stati i turisti con "per caso" - osserva Realacci - a contribuire con il loro giudizio all'elaborazione della classifica. I turisti che, oltre l'ombrellone, l'albergo, la discoteca cercano anche l'opportunità di passare un periodo in uno dei luoghi che rendono l'Italia straordinaria hanno contribuito con il loro giudizio alla valutazione delle località».

### PORTOFINO LA REGATA DEI «DINGHY»

**PORTOFINO.** Non paghi delle ormai consuete sfide a scacchi sulla piazzetta, gli industriali Giorgio Falck e Giordano Zucchi oggi si affronteranno anche a colpi di vela. Di scena c'è il Trofeo Bombola d'oro, alla sua quinta edizione, riservato ai «dinghy», barche a vela lunghe poco più di tre metri dalla tradizione quasi secolare (il primo esemplare fu realizzato nel 1913 in Inghilterra, in Italia nel 1930 da Pietro Baglietto). Al via oltre sessanta scafi, tra i regatanti anche giapponesi, svizzeri e tedeschi. Tra gli italiani, lo skipper Mauro Pelaschier, Chicco Isemburg, Corrado Cohen, Luigi Croce (presidente dello Yacht Club Italiano, che organizza l'evento assieme allo sponsor Siad), Filippo Rusca, Federico Pilo Pais, Renato Lombardi e Paolo Viacava, campione italiano di classe in carica. Vela, ma anche mondanità: stasera cocktail molo Umberto I, cena di gala e grande festa in piazzetta con artisti da strada, fuochi d'artificio barocchi e il concerto di Enzo Jannacci. **(f. poz.)**

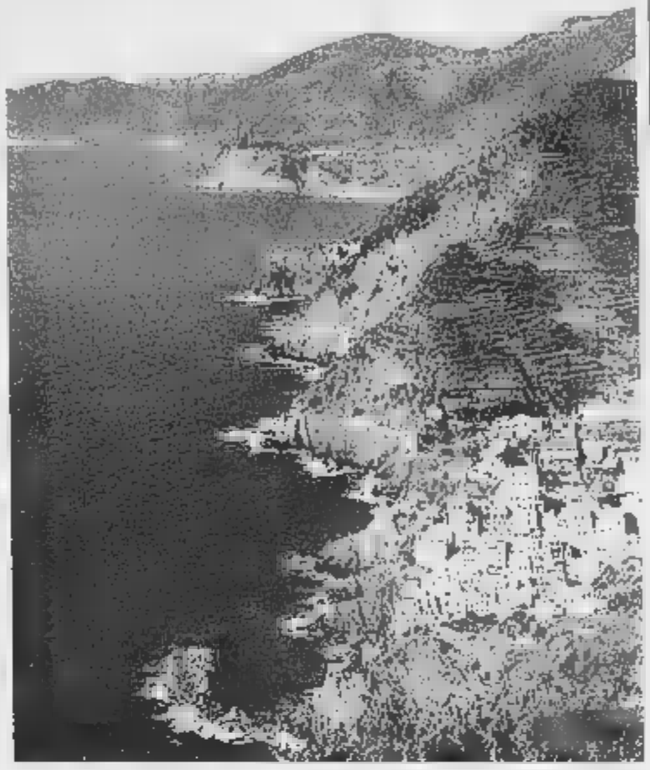
Il mare incontaminato delle Cinque Terre. Il migliore d'Italia secondo la «Guida Blu»

Il barolo del '97 rovinato

## Processo Fuggi Un esperto valuterà i danni

**Luca Ferrua**
ALBA

L'annata '97 del barolo di Elio Altare, uno dei produttori più famosi al mondo, non è sul mercato, l'ha cancellata un forte sentore di tappo. Ieri il caso che da cinque fa discutere il mondo del vino è arrivato in tribunale. E' una delle prime occasioni in cui un problema di vino «al sughero» finisce davanti al giudice: di solito produttori e aziende tentano di tenere tutto nascosto, temendo ripercussioni sulla propria immagine.

Elio Altare ha deciso di fare chiarezza, di affrontare pubblicamente un problema grave. Il barolista di La Morra ha cominciato la sua battaglia a febbraio non mettendo sul mercato l'annata '97, forse la più grande dell'ultimo decennio. E' scelto di non far ricadere sui consumatori un inconveniente così clamoroso e ha cominciato il braccio di ferro con l'importante azienda tedesca produttrice dei tappi sott'accusa. L'incontro di ieri mattina in tribunale ad Alba è stato soltanto il primo passo. Il giudice Fabrizio Pasi ha nominato un perito che dovrà stabilire qual è l'origine di quel forte sentore di sughero. Il compito spetterà all'astigiano, Mario Ubigli, che si metterà al lavoro subito e sabato prossimo visiterà l'azienda di La Morra.

Per il barolista tanto amato dal pubblico americano ieri è stata la prima volta in un palazzo di Giustizia: «Non mi era mai capitato. Non ho dormito tutta la notte. E' stato un incontro chiarificatore. Non è solo l'azienda Altare che fa i suoi interessi, bensì vorrei sollevare una questione che riguarda tutti i produttori. Soprattutto vorrei che i politici mettessero regole anche ai fornitori di tappi. Casi come il mio, purtroppo, si verificano e mettono a rischio un patrimonio di tutti».

Fuori dal tribunale decine di produttori scesi dalle colline per portare la loro solidarietà e anche un po' per ringraziare Elio Altare. Sarebbe stato facile fare proclami e cercare accordo economico con l'azienda tedesca, facendosi pagare anche in cambio del silenzio. L'incidente avrebbe potuto ricadere su un intero territorio, lasciando nei consumatori di tutto il mondo il dubbio che un barolo così famoso non sia andato sul mercato per qualche misterioso problema. Per amore della sua Langa, Elio Altare ha scelto di andare avanti e di dimostrare la verità anche davanti a un giudice.

La bandiera del corpo arriva al Porto Antico via mare, stasera cori e fanfare, domani dieci ore di sfilata

# Gli alpini a Genova, la carica dei trecentomila

## *La festa delle penne nere porterà un guadagno di 40 miliardi*

**Alessandra Pieracci**
GENOVA

Dice il sindaco Giuseppe Pericu che Genova è «Città di mare dal cuore alpino». Un cuore sul quale sono appuntate 12 medaglie d'oro al valor militare per altrettante penne nere cadute. Un primato triste e glorioso, frutto della massiccia presenza di gente di costa nei reggimenti di montagna.

Sarà per questo che Genova ospita per la quinta volta su 74 edizioni l'adunata nazionale degli alpini. Sarà per questo che la bandiera di guerra è imbarcata a Calata Zingari su una motovedetta della Guardia costiera, seguita da un corteo di barche e poi accolta a Porto Antico dalla fanfara. Sarà per questo, e non solo per motivi commerciali, che tutte le vetrine del centro esibiscono divise storiche e gavette, che sulla Torre Grimaldina di Palazzo Ducale sventola il tricolore, che i giardinieri del Comune hanno realizzato una gigantesca penna nera lunga 23 metri nelle aiuole di largo XII Ottobre, andando a cercare in tutto il Nord d'Italia 4500 piantine di ophiopogon plassiscapus di varietà niger, unica pianta nera in commercio.

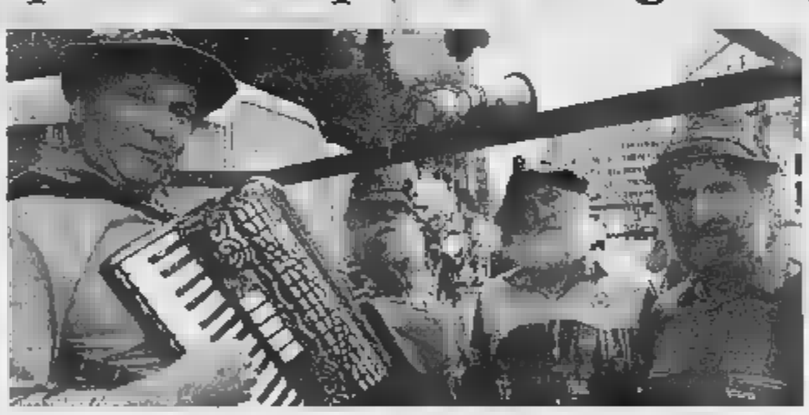
Oggi e domani a Genova il raduno annuale degli alpini

L'allegra invasione degli alpini raggiungerà tra oggi e domani le 300 mila presenze, grazie a 2500 pullman e treni speciali, che si traducono in 9 mila posti letto occupati sui 9 mila e disponibili in tutte le strutture alberghiere genovesi, da una a cinque stelle. Le penne sono dappertutto: duemila a dormire nei posti branda alla Fiera del mare, altre migliaia accampate in 19 campi sportivi cittadini (ad eccezione del Ferraris, dove domani si gioca la partita di promozione Sampdoria-Venezia), altre ancora sistemate in 7 palestre e 10 parchi pubblici attrezzati con servizi. I posteggi più ampi in città sono stati trasformati in aree campeggio per camper e roulotte. Sono arrivati persino i tir con le strutture per montare veri e propri capannoni.

E chi non ha trovato posto nelle aree predisposte si è accontentato dei ritagli di verde: mozziconi di prato allo svincolo dei caselli autostradali, strisce erbose in mezzo a viale Brigate Partigiane. Dappertutto i cappelli che accomunano e differenziano: servono da biglietto gratuito per i mezzi pubblici, da rompighiaccio un saluto e un sorriso.

Tutto ventun fa, all'epoca del quarto raduno genovese. Con la differenza che oggi la città è martoriata dai cantieri, interventi di chirurgia estetica per il G8, e l'arrivo massiccio di penne nere con familiari al seguito ha costretto a precipitose e temporanee chiusure.

La ricaduta economica è stata stimata in circa 40-45 miliardi che si divideranno operatori turistici, alberghieri e commerciali.

Stasera 50 cori terranno concerti in varie zone della città e fanfare suoneranno per le vie e le piazze. Domani, domenica di sfilata in dieci ore per duemila e duecento metri, i genovesi sono caldamente invitati dall'assessore al traffico a usare i mezzi pubblici. Tutto il centro sarà proibito alle auto.

Centoventimila penne nere percorreranno la città in fila per 12 ininterrottamente dalle 7 del mattino, quando inizierà l'ammassamento, concentrato soprattutto nel quartiere residenziale di Carignano, sino alle 18. Ci saranno due fanfare militari, della Julia e della Taurinense, la bandiera di guerra del secondo Reggimento della Brigata Taurinense, due Reparti in armi della Brigata Julia.


# Con Alpitour i bambini vanno in vacanza gratis!

**Mamma, papà e bambino in Spagna da L. 2.624.000**

**Portare un figlio in vacanza non vi costa nulla.** Una vacanza Alpitour offre sempre il meglio, anche alle famiglie: prenotando una vacanza 30 giorni prima della partenza a prezzo da catalogo, in circa 200 hotel di tutti i cataloghi Alpitour il primo bambino in età compresa tra i 2 e 12 anni (in alcuni casi fino ai 6 anni) paga il soggiorno. Inoltre, in moltissimi programmi anche il volo è gratis.

**Vantaggi per il fratellino.** Anche per il secondo bambino, soggiorno gratis in alcuni hotel e fortissimi sconti nella maggior parte degli altri.

**Un adulto più un bambino? Per il bambino il 50% in meno!** È la formula Alpitour adulto + bambino: in alcuni hotel sconti fino al 50% sulla settimana supplementare. Informatevi in Agenzia.

Vacanze di Valore

**Vacanze di Valore.** L'esclusivo programma di assicurazioni, assistenza e cortesia che mentre siete in vacanza si occupa di tutto, casa, familiari e animali domestici compresi.

*Per maggiori informazioni sui Programmi Famiglia consultate i cataloghi Alpitour Estate 2001.*

| Hotel | Trattamento | 20/6-13/07 | 14/7-03/08 18/08-31/08 | 01/09-20/09 |
|---|---|---|---|---|
| **Costa del Sol** | | | | |
| Alabaja Park Golf Hotel&Resort 4 stelle | mezza pensione* | da L. 3.160.000 | da L. 4.110.000 | da L. 3.1 |
| **Canarie/Tenerife** | | | | |
| Villaggio Hotel Park Club Europe 3 stelle | mezza pensione* | da L. 3.460.000 | da L. 3.840.000 | da L. 3.660.000 |
| **Baleari/Minorca** | | | | |
| Sol Hotel Club Fakir 4 stelle** | mezza pensione | da L. 3.098.000 | da L. 3.408.000 | |
| **Baleari/Maiorca** | | | | |
| Club Punta Rasca 3 stelle | mezza pensione | da L. 2.624.000 | da L. 3.096.000 | da L. 2.624.000 |

* Bevande incluse ** in via di ufficializzazione

*Quote valide per due adulti e un bambino, per soggiorni settimanali nella stessa camera, comprensive di volo speciale e trasferimenti. Non comprendono quota di iscrizione, eventuali adeguamenti, prolungamenti e supplementi/riduzioni da catalogo. Non cumulabile con altre iniziative promozionali. Per maggiori dettagli consultate il catalogo "Mare Estero" Alpitour Estate 2001 www.alpitour.it - www.vacanzedivalore.it*

alpitour
Vacanze Vacanze

CAMPAGNA IN COLLABORAZIONE CON LE AGENZIE PARTNER DI ALPITOUR: PER CONOSCERE QUELLE PIÙ VICINE CHIAMATE IL NUMERO VERDE 840000464, AL COSTO DI UN SOLO SCATTO ALLA RISPOSTA.

### Comau si rafforza [redacted]

La Comau, società del gruppo Fiat che [redacted] nella progettazione e fabbricazione di sistemi di produzione per l'industria autoveicolistica, ha completato l'acquisizione della società romena Team Resources Romania che a seguito di questa operazione si chiamerà Comau Romania. La nuova società opererà nel campo dell'ingegneria di prodotto e di processo con un centinaio di persone dislocate in due insediamenti a Oradea e Pitesti.

### Banca Passadore, nuove [redacted]

Performance «storiche» per Banca Passadore [redacted] cui assemblea [redacted] soci ieri ha approvato il bilancio 2000 (che registra una crescita dell'utile del 41%) e approvato la distribuzione di un dividendo di 1.250 lire per azione. Sul fronte dello sviluppo territoriale annunciato l'allestimento - già in corso - di una nuova filiale a Bordighera e l'ultimazione dei lavori di approntamento della nuova filiale di Chiavari.

Ma il timore maggiore viene dalla produzione industriale: da Europa e Giappone calano gli ordini

# Petrolio e dollaro affondano i conti Usa

## *Vola il deficit commerciale. Energia, scontro sul piano-Bush*

**Maurizio Molinari**
corrispondente da NEW YORK

[redacted] crisi energetica, il calo della produzione industriale ed [redacted] rafforzamento [redacted] dollaro spingono il deficit commerciale degli Stati Uniti oltre le più pessimistiche previsioni: la cifra record registrata [redacted] marzo è di 31,2 miliardi di dollari, 68500 miliardi di [redacted].

L'aumento del deficit è del 16 per cento rispetto ai 29,6 miliardi di dollari di febbraio: si tratta [redacted] cifra record con il maggiore balzo [redacted] avanti degli ultimi nove [redacted]. Le conseguenze, secondo gli analisti di Wall Street, sono ora destinate a pesare sul calcolo dell'aumento prodotto interno lordo che dalle stime [redacted] 2% [redacted] fatte dal Dipartimento del Commercio potrebbe scendere attorno all'1,8. A condizionare i conti dell'America è la coincidenza [redacted] la crisi energetica ed il rallentamento complessivo dell'economia. Il costo del petrolio ha avuto un ruolo determinante sui conti in rosso: sebbene [redacted] prezzo del [redacted]rile di greggio [redacted] sceso di un dollaro [redacted] febbraio il numero delle spedizioni petrolifere dirette verso gli Stati Uniti è aumentato del 16% da febbraio toccando i 292,3 milioni di barili.

L'America dei black-out elettrici in California sta divorando un numero sempre crescente di barili di greggio. Il presidente degli Stati Uniti, George Bush, [redacted] è trovato [redacted] fronte queste cifre solo 24 [redacted] la presentazione a St Paul, nel Minnesota, [redacted] suo «Piano d'Azione» per [redacted] fronte all'emergenza energetica che attanaglia [redacted] Paese dalla [redacted] estate. «Mi piacerebbe molto sostituire il greggio iracheno con il grano dell'Iowa - ha commentato il presidente - perché importare petrolio da Paesi che non sopportano l'America è qualcosa [redacted] alla [redacted] nazionale».

**Ad aprile il «buco» si è allargato del 16% il maggior balzo degli ultimi 9 anni**

La Casa Bianca preme sul Congresso affinché approvi in luglio una legge sull'energia che faccia proprio il piano di Bush per il rilancio dello sviluppo di gas naturale, energia atomica e carbone. Ma l'opposizione democratica è determinata ad affondare il «Piano d'Azione» perché «risponde solo agli interessi della lobby energetica vicina alla famiglia di Bush e nuoce all'ambiente». «Il presidente sta facendo delle scelte sbagliate per l'America e per gli americani» attacca Richard Gephardt, capogruppo democratico alla Camera dei Rappresentanti.

L'altro elemento determinate per l'aumento del deficit commerciale è il rallentamento della produzione, soprattutto nel settore manifatturiero che con un arretramento delle esportazioni del 5,3 per cento - il maggiore dal gennaio del 1998 - [redacted] conferma la cartina tornasole della crisi economica americana. [redacted] dollaro forte [redacted] mercati finanziari [redacted] ha certo aiutato: mentre il suo valore è aumentato del sei per cento dall'inizio dell'anno il totale delle esportazioni è diminuito in marzo dell'1% dopo aver registrato in febbraio [redacted] aumento quasi equivalen[redacted]. I tradizionali partner commerciali americani - Europa, Canada e Giappone - sono quelli che hanno pagato di più per il rafforzamento del dollaro e così adesso sui conti Usa pesano in particolare [redacted] calo degli ordini di alta tecnologia da Europa e Giappone, accentuati dall'affiorare [redacted] un rallentamento dell'economia a livello mondiale. Il deficit commerciale Usa nei confronti dell'Europa ammonta oggi a 4,7 miliardi di dollari, [redacted] il Giappone è di 6,2 miliardi di d[redacted]. Il trend del biglietto verde intanto continua: ieri l'euro ha chiuso a 0,8773 dollari, in ribasso rispetto all'apertura a 0,8830 cents.

Wall Street ha registrato i dati negativi del deficit commerciale americano con un arretramento dell'indice Dow Jones dello 0,24% e del Nasdaq dello 0,21. Nel caso dell'indice dei titoli tecnologici hanno pesato i dati del calo delle esportazioni della Cisco, gigante del settore. Opposto invece l'andamento delle piazze europee, tutte in segno positivo: Milano (0,28), Londra (0,18), Parigi (0,82), Francoforte (0,36).

**[redacted] L'ECONOMIA UE**
LE STIME EUROSTAT SULLA PRODUZIONE INDUSTRIALE NEI PAESI PER I QUALI SONO DISPONIBILI I DATI (IN PERCENTUALE)

| Paesi | [redacted] | Mar2001/Mar00 |
|---|---|---|
| ITALIA | +0,5 | +3,2 |
| FINLANDIA | +0,8 | +7,0 |
| GERMANIA | -1,2 | +2,9 |
| OLANDA | +0,8 | +1,6 |
| FRANCIA | -0,2 | +0,7 |
| BELGIO | +1,4 | +5,7 |
| LUSSEMBURGO | -0,5 | +5,8 |
| SPAGNA | +0,1 | -1,6 |
| PORTOGALLO | +1,4 | +5,9 |
| EURO-12 | -0,2 | +3,0 |
| DANIMARCA | [redacted] | +6,0 |
| REGNO UNITO | -0,2 | -0,8 |
| UE-15 | -0,1 | +2,6 |

ANSA - CENTIMETRI

## [redacted] maglie

### *L'esame dei rapporti deficit-pil terrà conto della minore crescita*

[redacted]

Nel valutare la performance dei conti pubblici dei singoli paesi nel 2001 rispetto agli obiettivi dei programmi di stabilità, si dovrà tener conto degli effetti derivanti dalla minor crescita: questo elemento di maggior flessibilità - secondo quanto si è appreso - è stato inserito nei testi d[redacted] Grandi Orientamenti di Politica economica (Gope) per il [redacted] destinati ai paesi membri, esaminati ieri dal Comitato economico-finanziario dell'Ue in vista del Consiglio Ecofin del 5 giugno a Lussemburgo, che sarà chiamato ad approvarli in via definitiva.

In sostanza, eventuali scostamenti a fine anno dai target indicati nei programmi di stabilità - per l'Italia un deficit dello 0,8% del Pil - saranno valutati da Bruxelles con minor rigidità se dovuti al rallenta[redacted] dell'economia (e dunque ad un calo delle entrate fiscali). L'attenzione [redacted] piuttosto focalizzata sui disavanzi strutturali, ovvero quelli depurati dagli effetti del ciclo [redacted]ico.

**I paesi [redacted] maggiore rischio di inflazione potranno usare politiche di bilancio per frenare i prezzi**

Il Comitato economico-finanziario - di cui fanno parte i rappresentanti degli stati membri - ha apportato diverse modifiche al testo delle Gope varato dalla Commissione Ue [redacted] 25 aprile scorso. [redacted] queste, anche l'invito [redacted] paesi che registrano alta inflazione ad utilizzare la politica di bilancio per riportare i prezzi su livelli più moderati.

All'ultima riunione dei ministri finanziari dei Quindici, il 7 maggio scorso, l'Italia ed altri paesi avevano sottolineato [redacted] necessità, [redacted] una fase di rallentamento, di consentire agli stabilizzatori automatici di lavorare in modo adeguato. [redacted] pratica, era stato affermato che l'opportunità di non attuare politiche procicliche vale sia in un senso (se l'economia si espande a ritmo sostenuto, evitando di adottare misure che stimolino l'inflazione) che nell'altro: [redacted] la crescita sta rallentando - con riflessi in termini [redacted] minor gettito fiscale e dunque sul saldo di bilancio a fine anno - ciò significa dunque non adottare ulteriori provvedimenti restrittivi sulla spesa pubblica. In Italia, [redacted] crescita del Pil inferiore di un punto percentuale alle previsioni si traduce in un maggior deficit di circa 0,5%.

Le valutazioni sull'aderenza dei singoli paesi alle «ricette» contenute nei Gope - che dopo il via libera dell'Ecofin [redacted] approvati dai leader dell'Ue al Consiglio Europeo di Goteborg il 15-16 giugno - saranno fatte in sede di consuntivo 2001.

La maggior «flessibilità» nel giudicare l'andamento dei conti pubblici, però, non sarà sinonimo in generale [redacted] una minor disciplina di bilancio, né varrà per tutti i paesi allo stesso modo. I programmi di stabilità [redacted] di riferimento, [redacted] i riflettori saranno puntati sui disavanzi strutturali. Per ciascun paese esiste infatti una soglia di sicurezza minima (il cosiddetto «benchmark») che va raggiunta per evitare che il deficit nominale possa schizzare al di sopra del 3% del Pil prescritto dal Trattato di Maastricht nelle fasi avverse del ciclo economico: per gli stati membri che la rispettano, la tolleranza negli slittamenti di deficit sarà maggiore, ma per gli altri sarà assai ristretta.

Per l'Italia, soddisfatta per le modifiche decise ai testi dal Comitato economico della Ue, il «benchmark» calcolato nel [redacted] per il disavanzo strutturale [redacted] pari all'1,2% del Pil ed è stato praticamente acquisito nel 2000 (-1,3% secondo i dati della Commissione Ue). Per la Germania, la soglia di [redacted] è fissata ad [redacted] deficit dell'1,1% del Pil: lo scorso anno, il disavanzo strutturale tedesco è stato inferiore (0,8% del Pil), ma le stime della Commissione indicano che nel 2001 rischia di salire all'1,6%. [r.b.]

**IL GURU DI WALL STREET** «RIPRESA USA SOLO NEL 2002, BORSE DESTINATE A SALIRE»

# Allen Sinai: l'America è in panne

## *«Ma non sarà l'Europa la nuova locomotiva»*

**scenari**
**Flavia Podestà**
inviata a CERNOBBIO

L'AMERICA è in panne, ma l'Europa non ha speranze di subentrarle nel ruolo di locomotiva del mondo: i troppi vincoli e le troppe disomogeneità economiche dei Paesi di Eurolandia ne frenano lo sviluppo che nel 2001 faticherà a raggiungere il 2%». [redacted] verdetto non giunge [redacted] un [redacted] qualunque, ma da Allen Sinai, il guru [redacted] oggi di maggior spicco, nella [redacted] veste di presidente di Primark Decision Economics di New York, nonché di segretario del G10.

Catapultato sulle rive del Lago di Como, per la decima edizione dell'Aspen European Dialogue, il professore a stelle e strisce sfodera abbondanti sorrisi e giudizi essenziali e taglienti. Spiega che l'economia Usa «andrà male [redacted] al 2002», che il settore privato [redacted] America «è già in recessione, come dimostrano il crollo dell'occupazione e della propensione delle famiglie ai consumi», sebbene il prodotto interno lordo non la fotografi ancora grazie «all'aumento della spesa pubblica». Per questo la Fed «dovrà tagliare ancora [redacted] punti base», [redacted] farà probabilmente a fine giugno.

Per Sinai, comunque, le prospettive americane torneranno al bello con il prossimo anno [redacted] il Dollaro continuerà ad [redacted] l'unica moneta rifugio, l'unica divisa affidabile «per i capitali internazionali che [redacted] possono investire nello Yen perché il Giappone è in crisi profonda, ma non rischiano [redacted] sull'Euro perché troppo poco testato».

L'Europa, per il guru statunitense, non riesce [redacted] esprimere il potenziale che avrebbe e lo testimonia l'andamento della [redacted] economia «che sta indebolendosi al punto da rendere difficile una crescita superiore al 2% nel 2002», e, forse, «persi[redacted] po' più bassa».

A giudizio di Sinai «la divisa europea [redacted] è sottovalutata e, in ogni caso, non tornerà alla parità con [redacted] Dollaro entro l'anno»: puntualmente ieri l'Euro ha consumato un nuovo scivolone attestandosi a 0,8762. Più che mai lo sviluppo europeo gli sembra bisognoso di ossigeno. Per questo Sinai approva il taglio dei tassi deciso dalla Bce [redacted] suggerisce, semmai, maggior coraggio, in barba ai richiami alla prudenza che giungono da alcune banche centrali di Eurolandia e da alcuni economisti. «La Bce dovrebbe parametrare le sue scelte di politica monetaria sulla bussola di un combinato disposto tra inflazione [redacted] velocità di sviluppo», spiega Sinai per [redacted], [redacted] differenza di quanto avveniva 20 o 30 [redacted]anni fa, «non c'è più alcuna correlazione tra l'inflazione e la crescita dell'offerta di moneta». Per l'Eurozona, [redacted] guru a stelle e strisce, auspica nuovi tagli dei tassi a stretto giro di posta: almeno di un punto percentuale. Come tanti studiosi americani, Sinai non nasconde [redacted] sue perplessità circa la decisione europea di dar corso alla divisa comune [redacted] realizzato quelle convergenze economiche tra gli Undici di Eurolandia che un tempo erano tanto care alla Bundesbank. E, [redacted] Villa d'Este, ribadisce che «l'aver optato per un solo tasso di cambio e un solo tasso di interesse per l'Eurozona, rende quasi impossibile gli aggiustamenti che altrimenti sarebbero intervenuti normalmente»: da qui, a suo giudizio, nascono le [redacted] difficoltà che rallentano il cammino di sviluppo di Eurolandia e che ne bloccano la competitività.

Dal 2002 lo [redacted] economico mondiale, comunque, dovrebb[redacted] tornare al bello stabile e per Sinai questo avverrà anche gra[redacted] al rilancio prodotto negli Usa dalla amministrazione Bush «con gli interventi di riduzione del prelievo fiscale e con la nuova politica energetica volta a ridurre la pesante incidenza dei costi dell'energia sulle imprese [redacted] sulle famiglie». I mercati anticiperanno questa ripresa. «L'Orso è finito - scommette il professore di New York - [redacted] i prezzi torneranno a salire, [redacted] stante [redacted] si possano attendere rimbalzi stellari». Le principali piazze finanziarie mondiali, in sintesi, torneranno a crescere ma con prudenza. «Le azioni sono un buon investimento - dice Sinai - [redacted] gli investitori possono riprendere [redacted] puntarvi con cautela». Azionariato come buona scommessa, dunque, per [redacted] lungo periodo: ma non per tutti i titoli. Sinai regala consigli per gli acquisti: «Comprate [redacted] solide della old economy; titoli destinati ad apprezzarsi con la ripresa economica - spiega - è invece [redacted] troppo presto per tornare [redacted] scommettere sul Nasdaq». Per il guru americano ci vorrà, infatti, ancora [redacted] parecchio tempo perché il bello ritorni per i titoli tecnologici [redacted] per [redacted] Small Cap, tuttora troppo rischiose.

[redacted] PRESIDENTE DELLA FIAT ALL'«ASPEN DIALOGUE» DI CERNOBBIO

# I tre gap del Vecchio continente

inviata a [redacted]

Allen Sinai emette verdetti. E il presidente della Fiat Paolo Fresco rincara la dose. Per il più americano dei big dell'industria italiana il divario competitivo tra Usa e Ue è infatti [redacted] realtà incontrovertibile che [redacted] misura su tre terreni: sul terreno [redacted] produttività, [redacted] rendimento [redacted] capitale, del [redacted]nologico. Le [redacted] che esistono - l'Airbus, per esempio, ma anche alcune realtà nelle Ue, nella farmaceutica [redacted] nell'automobile «in cui l'Europa è tutt'altro che scadente» - non sono tali all'occhio dell'avvocato Fresco, da smentire la tesi [redacted] fondo. Le cui motivazioni non risiedono nel Dna del Vecchio Continente, ma nell'assetto economico sociale che si sono dati la maggior parte dei Paesi di Eurolandia, e nella cultura prevalente tra i 350 milioni di cittadini europei, per lo più «preoccupati di valutare i rischi piuttosto che di cogliere le opportunità». Fresco torna anche a commentare l'esito del voto: «Non sono qui per dare consigli al governo. [redacted] se il nuovo esecutivo metterà [redacted] pratica quello che [redacted] annunciato e lo farà nei tempi previsti va bene».

Paolo Fresco, presidente della Fiat

**Fresco su Berlusconi: se mantiene le promesse e rispetta i tempi va bene**

L'Aspen European Dialogue - preoccupato di scandagliare i megatrend che si prospettano [redacted] l'economia mondiale - non è il luogo più adatto per procedere ad approfondite esegesi storico sociologiche delle differenze più evidenti [redacted] la società americana [redacted] quella euro[redacted]. Il rispetto dei tempi per i discussant - che hanno a disposizione una decina di minuti a testa - è un imperativo categorico. Prevalgono la sintesi [redacted] le argomentazioni concrete. Musica per Fresco che [redacted] subito al nocciolo della questione. Per il presidente della Fiat il nodo che fa la differenza tra Usa e Ue è la tipologia del [redacted] state. «In Europa [redacted] responsabilità di [redacted] finanziare una rete di protezione per i meno abbienti ricade per intero sugli Stati - spiega - mentre negli Usa, al di là [redacted] protezioni minime pubbliche, lo sforzo maggiore [redacted] affidato al mercato, allo sviluppo dell'economia, ai privati che godono per questo di forti incentivi fiscali». Proprio su questo tema - sul fatto che [redacted] modello [redacted] che [redacted] confermato [redacted] possa [redacted] esportato in Europa, ed in che misura - si è sviluppata buona parte del dibattito nella prima giornata del meeting di Villa d'Este. Lo ha confermato Tommaso Padoa-Schioppa - membro dell'esecutivo della Bce - sostenendo che, per altro, [redacted] vi è stata una conclusione «perché permangono opinioni molto diverse sulla strada da seguire per aumentare la flessibilità del vecchio continente, salvaguardando la rete di protezione sociale che è molto più forte di quella americana». [f. pod.]

www.buy@alfaromeo.com

Vieni a scoprire
la vera alternativa al nuovo.

sabato 19 e domenica 20

Di nuovo di scena le migliori vetture usate
di tutte le marche. Garantite Autoexpert.

L'unico [illegible] con 160 controlli!

1 [illegible] di copertura globale
per il primo anno o per i primi 15.000 km

[illegible] giorni per cambiare idea
scegliendo un'altra auto, nuova [illegible] usata

Assistenza stradale
per 1 anno subito [illegible] dove [illegible] in tutta Europa

Fino al 31 maggio
Finanziamento
in 30 mesi [illegible] tasso zero
Sull'usato Alfa Romeo fino a 20 milioni* oppure sull'usato [illegible] marche e su [illegible] 145 e Alfa [illegible] fino [illegible] 12 milioni
* Esempio di finanziamento: L. 20.000.000 • Durata 30 mesi • [illegible]. 30 versamenti mensili da L. 666.667 • Spese [illegible] gestione pratica L. [illegible] + [illegible] • T.A.N. [illegible] • T.A.E.G. [illegible]. Salvo approvazione SAVA. Per ulteriori informazioni [illegible] tassi e sulle condizioni praticate da [illegible] consultare i fogli analitici pubblicati a termini [illegible] legge.

Oppure
Formula Usato
23 quote mensili
da L. 506.000*
*Esempio di acquisto con Formula Usato: Prezzo [illegible] vendita vettura usata L. [illegible] • Versamento iniziale (35%) L. 8.750.000 • N. 23 [illegible] mensili [illegible] L. 505.639 • Versamento finale (30%) L. 7.500.000 • Spese di gestione pratica L. 250.000 + bolli • T.A.N. 12% • T.A.E.G. 14% Salvo approvazione Sava.

Ti aspettiamo
Dai Concessionari Alfa Romeo

Autoexpert
L'UNICO USATO CON 160 CONTROLLI.

# La donna di classe *h*A l'occhio lungo.

# L'uomo di classe *h*A il senso della misura.

Sabato 19 e domenica 20 maggio
siete invitati al "Long Party" della nuova Classe A.
Un'idea unica, ora in due misure diverse.

Ad attendervi anche uno straordinario beauty corner di Aldo Coppola.
Inoltre tutte le donne che acquisteranno la Classe A durante il week-end, riceveranno il telefonino satellitare GSM/GPS Viasat Amico.

Inoltre tutti gli uomini che acquisteranno la Classe A durante il week-end, riceveranno un abito confezionato su misura da ANDREA da COSTATO

**autoCentauro**
TORINO: Corso G. Cesare, 304 - Tel. 011/2604500
NOVARA: Corso Vercelli, 134/A - Tel. 0321/410641-3-4
BUROLO D'IVREA: Strada Lago di Viverone, 53 - Tel. 0125/577366
AOSTA: St. Christophe: Loc. Grand Chemin - Tel. 0165/361947-8

Mercedes-Benz

**CENTRAL-CAR**
TORINO: C.so Duca degli Abruzzi, 102 - Tel. 011/597670
TORINO: Via Caboto, 35 - Tel. 011/595666

Mercedes-Benz SPOT TORINO: Via Viotti, 5/A - Tel. 011/542546

L'Authority pronta a scendere in campo. Bankitalia smentisce interventi sulle banche

# Montedison ancora rovente

## *Fresco: «L'Edf? Tanto rumore per nulla»*

**Armando Zeni**
MILANO

«L'Authority potrebbe avviare un'istruttoria conoscitiva per verificare se, nella vicenda Edf-Montedison, ci sono i presupposti per l'esercizio delle proprie competenze». Scende in campo anché l'Autorità dell'energia per bocca del suo presidente Ranci nella guerra dell'elettricità: «Non dormiamo, seguiamo con attenzione gli eventi, seguiamo con attenzione ogni evoluzione che possa creare ostacoli alla concorrenza», assicura Ranci. Mentre, nel pomeriggio è voce che anche la Banca d'Italia sia intervenuta per consigliare alle banche azioniste di Montedison (che controllano oltre il del capitale) cautela e prudenza. In serata, però, via Nazionale ha definito «destituita di fondamento» la notizia.

E così, dopo i riflettori accesi dal europeo Monti, dopo le preoccupazioni espresse da governo e opposizione, il blitz dell'Edf continua a tener banco. Anche se c'è chi, come il presidente della Fiat Paolo Fresco, invita a riflessioni meno emotive sull'acquisto dell'Edf che, certo, «sotto di fatto monopolisti anche se il mercato è aperto»: «Hanno preso una partecipazione minoritaria - dice Fresco - conoscono il loro mestiere, evidentemente hanno ritenuto che fosse un utile». Insomma, to rumore per nulla». Anche perchè, spiega il presidente Fiat, «bisogna evitare una moda tipicamente europea, si interessi privati con la bandiera nazionale, ci si oppone a qualsiasi venga dall'estero, siamo in Europa».

Intanto, manco a dirlo, Piazza Affari resta il fronte avanzato dell'attesa quanto possa succedere in Montedison. Apparentemente, la tensione sui prezzi ieri è calata, gli scambi titoli scesi dal 6% del giorno prima all'uno per scarso e in chiusura il titolo è fermato a un più 0,18% dopo essere stato persino in ribasso. Ma nel tardo pomeriggio sono transitati sul mercato dei blocchi due pacchetti che insieme valgono il 3,8% del capitale e tanto è bastato per confermare agli uomini della Borsa che sul controllo della società di piazzetta Bossi i giochi vanno avanti, apertissimi. Tanto che ieri, in Piazza Affari, è partita la corsa anche all'Edison (che ha chiuso in rialzo del 3,74%) a dimostrazione che è proprio sul titolo della società energetica che si stanno concentrando gli interessi della speculazione.

Anche perché, a parte la speculazione che soffia sul fuoco e punta su scenari di guerra, la situazione nel capitale della società di piazzetta Bossi resta tutt'altro che chiara. Molte voci, nessuna conferma, molte smentite. Romain Zaleski, il finanziere che con la sua Carlo Tassara è ufficialmente il primo singolo azionista di piazzetta Bossi (con 15,141%) tace e ovviamente e guarda bene (per ora) di confermare acquisti di nuove quote Montedison che la Borsa gli attribuisce arrivando persino a quantificare in meno del 20% pacchetto direttamente o indirettamente da lui rastrellato.

Altro interrogativo: il regista dell'ingresso di Edf in Montedison. A caldo, l'altro ieri, tra i consiglieri di Edf era stato individuato il colosso bancario francese Crédit Agricole non solo perché dei principali istituti di credito transalpini, tradizionalmente vicino al maggior produttore mondiale di elettricità, anche perché primo Italia di IntesaBci e cioè della banca che nella assemblea straordinaria di fine febbraio (dove è stata bocciata la fusione con Falck proposta da Mediobanca) si schierata Zaleski, Bancaroma Sanpaolo Imi. Sospettata d'obbligo, insomma, anche se ieri proprio l'amministratore delegato di IntesaBci, Christian Merle, seppur chiamandosi fuori («Non nulla, non me ne occupo»), ha in qualche modo gettato acqua sul fuoco della scalata di Edf: «Mi pare che il governo francese si sia espresso chiaramente», ha detto ricordando le parole ministro Laurent che aveva rassicurato il collega Vincenzo Visco definendo l'acquisto del 3,97% di Montedison da parte di Edf un «semplice investimento finanziario». Ma di questi tempi, si sa, investitori «puramente finanziari» in Montedison ne circolano troppi: primo nell'elenco lo svizzero Martin Ebner che, secondo il tam tam di Piazza Affari, punterebbe a non meno del di Montedison. Ebbene, sempre ieri, Ebner ha fatto sapere di possedere meno del 2%. Sarà,

**SI RIPARLA DI FUSIONE**

**PARIGI.** Nuove voci di proposta in arrivo per Société Générale da parte Bnp-Paribas hanno spinto al rialzo i titoli Socgen, che ieri alla borsa di Parigi hanno guadagnato il 7,01% a 74,80 euro, mentre le Bnp-Paribas ha lasciato sul terreno l'1,72% a 102,60. Secondo fonti del mercato sembra che l'ad di Bnp-Paribas, Michel Pebereau, abbia chiesto alla sua squadra di manager di restare a disposizione nel fine settimana, ad analisti di Londra e Parigi sarebbe stato detto dalla banca «di tenere i cellulari accesi nel week-end». analisti concordi nel definire le nozze dei due gruppi «una buona mossa» escludono che l'operazione sollevi grandi problemi a livello di antitrust. A differenza di due anni fa, quando si svolse la più grande battaglia mai vista alla borsa parigina tra Bnp, Paribas e Société Générale, questa volta si tratterebbe di un matrimonio in piena regola. Se così fosse, nascerebbe una delle primissime banche europee, con una taglia tale da tener testa a Deutsche Bank.

Antonio Fazio governatore della Banca d'Italia

intanto il continuo passaggio di quote importanti, il 3,8%, l'altro ieri un 3,3%, lascia intendere che stanno gradualmente accasandosi i pacchetti rastrellati nelle ultime settimane. E l'amministratore delegato della Falck, Achille Colombo, esclude un'Opa: «Credo si troverà equilibrio tra gli azionisti importanti e potrà così continuare la strategia Montedison».

Ai tedeschi il 10% di Nht

# Accordo Ifil-Preussag nel settore turismo Una società nel charter

TORINO

Nuovo per holding che controlla Alpitour. nuova importante collaborazione per il gruppo Ifil. La società presieduta da Umberto Agnelli ha infatti raggiunto accordo con il gruppo tedesco Preussag per avviare una serie di progetti nei settori del turismo e del tempo libero».

«L'accordo con un protagonista mondiale - spiega Umberto Agnelli - conferma ruolo che Ifil desidera giocare nel settore turismo attraverso una presenza in tutte le principali attività della filiera e mi auguro che potrà avere importanti ricadute per il nostro paese». Soddisfatto dell'operazione anche Michael Frenzel, presidente del Management Board Preussag, che parla di di importanza strategica». Spiega il nuovo partner di Ifil: «Abbiamo trovato la via per essere attivi su un mercato importante quale quello italiano un investimento adeguato rafforzando la presenza nel Sud Europa».

In dettaglio l'intesa annunciata ieri prevede che Nht-New Holding for Turism (100% Ifil), finanziaria operativa nel settore del turismo che detiene il controllo totalitario di Alpitour, Welcome Travel Group Welcome Line, effettui un aumento di capitale di circa 40 milioni di euro (circa 80 miliardi di lire) riservato a Preussag che porterà il gruppo tedesco al 10% di Nht.

Umberto Agnelli

Le risorse finanziarie verranno utilizzate da Nht a sostegno dei programmi di sviluppo e per completare la presenza nel settore turistico della società. In particolare è in fase avanzata l'accordo per una joint venture tra Nht e Hapag Lloyd (Preussag) per la costituzione in Italia di una compagnia aerea charter in grado di sostenere lo sviluppo di Alpitour. Inoltre particolare attenzione verrà dedicata allo sviluppo dell'incoming in Italia utilizzando la forza commerciale di Tui (Preussag).

Per l'Ifil guidata dall'amministratore delegato Gabriele Galateri di Genola si tratta di un ulteriore passo in avanti nell'ottica del rafforzamento di questo settore di attività, un comparto che nell'ultimo anno ha raddoppiato il suo peso (dal 3 al 6%) nel portafoglio dell'Ifil e sul cui gli Agnelli hanno deciso di puntare con decisione.

Quale migliore occasione, allora, di dar vita ad una collaborazione con il Gruppo Preussag che partendo dal settore metallurgico negli ultimi anni ha diversificando sempre di più i propri investimenti puntando massicciamente sul turimo settore in cui nel 2000 ha raggiunto un fatturato consolidato di circa 11 miliardi di euro su un totale di 22. Preussag controlla, tra gli altri, due dei maggiori tour operator europei (TUI Thomson Holidays), due compagnie aeree con aerei (Hapag Lloyd Germania e Britannia nel Regno Unito), ed rete di 200 alberghi oltre 100.000 letti. Al colosso tedesco fa capo anche una quota di Nouvelles Frontière e la maggioranza dell'austriaca Gluet Touropa Touristik.

Ieri la Borsa ha dimostrato di apprezzare l'intesa italo-tedesca premiando Ifil (+1,55%) e Preussag, che a Francoforte ha guadagnato il 3,4%. A Parigi si è mostra il titolo Club Méditerranée (+3,65%) di la famiglia Agnelli è il primo azionista le quote controllate da Ifil (20,6%) ed Exor (16,2%).

**[p. bar.]**

L'ex presidente Montedison sfidò Mediobanca, poi guidò Fondiaria Ferrovie

# Morto Schimberni, scalò Bi-Invest

**Francesco Manacorda**

CHISSÀ se ha provato un moto di nostalgia o anche solo di curiosità, in quest'epoca scalate furiose sulla Montedison, ricordando i suoi otto tempestosi anni alla guida di Foro Buonaparte. Certo che per Mario Schimberni, anni compiuti il 10 scorso, morto ieri in Francia dopo una lunga malattia, la Montedison - e soprattutto le scalate - state per un'epoca breve pane quotidiano. Un binomio che gli assicurò larga e controversa fama nel mondo della finanza finchè proprio un'ennesima scalata - quella di Raul Gardini all'impero della chimica - mise fine alla sua carriera portandolo prima per un breve periodo alla guida delle Fs come amministratore straordinario e poi al declino della Curcio editore.

Lo vuole Enrico Cuccia in persona alla guida della Montedison, quel manager romano figlio di un barbiere e di una sarta. Lo mette alla presidenza nel 1980 dopo aver riportato Foro Buonaparte fuori dall'orbita dell'Eni di Eugenio Cefis, affidandola al «salotto buono» del capitalismo italiano riunito nella Gemina. L'«omino in grigio» - che proprio Cefis aveva preso in Montedison nel 1975 destinandolo poco attraente Montefibre - il calvinista che secondo l'agiografia aziendale tira tredici ore secche alla scrivania disdegnando caffè e sigarette, arriva vertice del gruppo per risanare i conti della chimica tagliando debiti e personale e lo fa.

Mario Schimberni, ex presidente Montedison e delle Fs

sua missione aziendale c'è qualcos'altro che muove Schimberni, la voglia di controllare il più possibile da manager il gruppo cui è presidente, il desiderio di avere padroni poco ingombranti e di non averne affatto, in parole - teorizza lui - l'obiettivo di creare «public company» all'italiana. Una che si concilia con quelle alleanze tra grandi famiglie che tengono le chiavi del potere economico Paese e che diventa scontro aperto nell'85. E' estate quando Schimberni l'inossabile: attraverso la Montedi- si mette a scalare la Bi-Invest, la finanziaria della famiglia Bonomi che è socia Gemina e quindi in teoria controlla Foro Buonaparte. E'uno schiaffo a Bonomi anche a l'establishment finanziario. Uno schiaffo che però non è male a Enrico Cuccia: non solo «perdona» Schimberni, ma lo aiuta anche un nuovo azionista nella persona di Gianni Varasi. Schimberni si sente sicuro. Troppo. Tanto che l'estate parte un'altra scalata. Questa volta però l'obiettivo è la Fondiaria, significa mirare al Mediobanca. «Bi-Invest humanum, Fondiaria diabolicum», co Giovanni Agnelli, mentre i soci forti cominciano a disimpegnarsi dal capitale Montedison. Cuccia, come sempre, zitto, ma prepara controffensiva: non solo e non tanto per Fondiaria, ma soprattutto perché quel modello di azienda che fagocita i padroni è antitetico al suo.

Schimberni adesso non è più «l'omino in grigio», ma lo chiamano «il pirata». Cerca alleati e ne Il suo è Raul Gardini, ha i soldi, e soprattutto pochissima affezione per i «salotti» della finanza. In Montedison si fa strada a colpi di acquisti sul mercato e per il manager-padrone potrebbe essere l'azionista ideale. Per un anno convivono in incerto equilibrio e in un'orgia di conquiste. Quando il crack colpisce le Borse, nell'ottobre '87, a Foro Buonaparte ci per 7.800 miliardi. Nel piano della crisi Gardini bussa alla porta del «salotto», chiede aiuto a Mediobanca. Poche settimane dopo, il dicembre, un consiglio di amministrazione dice addio a Schimberni, il manager che provò a scalare i suoi padroni.

Dalla Ferrari F1 al «naso elettronico» in mostra il meglio del made in Italy

# L'hi-tech italiano sbarca a Tokyo

## *L'Ice guida la carica di cento imprese*

Masci

Inviato a TOKYO

Ci sono la Ferrari formula 1 con Schumacher ha vinto il mondiale, gli ingranaggi del cambio di una bicicletta futuribile, il modello della da crociera più grande del mondo, il progetto per il restauro di antiche navi romane, i macchinari per lo studio dei neutrini utilizzati nel laboratorio del Gran Sasso.

E ancora: una sorta di avveneristico «naso elettronico», apparecchi per la risonanza magnetica, satelliti che sorvegliano il cielo, tute in un tessuto che monitorizza l'inquinamento, un frigorifero in monomateriale di poliuretano, un modello realizzato da Assomarmi per il Santuario di Renzo Piano a San Giovanni Rotondo, una plancia multimediale di un camion Iveco e - finalmente - la maglia supertecnologica dei giocatori della Roma indossata anche dal giapponese Nakata. Insomma c'è tutta l'Italia d'avanguardia, rappresentata da 102 aziende, al «Salone della tecnologia italiana» che apre stamattina a Tokyo. Si tratta di una iniziativa inserita all'interno della manifestazione «L'Italia in Giappone 2001» promossa dall'omonima fondazione presieduta da Umberto Agnelli, e che per tutto l'anno in corso porterà l'immagine dell'Italia nel più sviluppato Paese dell'Asia, attraverso una rete di 350 eventi che spaziano dalla cultura, alla scienza, alla tecnologia e allo spettacolo.

Il Salone della tecnologia che si apre stamattina è stato realizzato dall'Ice - Istituto per il con l'estero - per conto dell'omonimo ministero, ed è inaugurato dal presidente dell'Istituto Fabrizio Onida, dal direttore generale Gioacchino Gabbuti, dall'ambasciatore italiano a Tokyo Gabriele Menegatti, alla presenza dal principe Takamado, cugino dell'imperatore.

L'idea da cui il salone della tecnologia, sembra per la verità un po' paradossale, come quella di vendere ghiaccioli agli eschimesi: il Giappone è l'avanguardia tecnologica per eccellenza, «eppure - ha detto il professor Onida - siamo convinti che la tecnologia italiana può presentarsi a Tokyo con la consapevolezza di aver raggiunto alti livelli in diversi comparti e in produzioni di nicchia, e crediamo che esistano spazi interessanti per lo sviluppo degli scambi industriali con le imprese giapponesi».

In effetti la quota italiana nell'import giapponese è per ora solo del 2,2%, ma di questa quota - il cui valore nel 2000 è stato di 8.400 miliardi di lire, per un totale di mila miliardi di scambi mutui complessivi - il 40% è già costituito da beni strumentali, prodotti tecnologici e chimico-farmaceutici. Per il restante 60% - beninteso - si tratta di beni legati all'immagine più tradizionale e consolidata dell'Italia: moda (calzature in particolare), tica, prodotti alimentari.

L'Ice è convinto che esitano le premesse per una proficua collaborazione industriale tra Italia e Giappone, e soprattutto che si possa accreditare all'estero un'immagine dell'Italia che non è solo cultura, arte, natura - realtà altamente positive, ovviamente - ma che non esauriscono le potenzialità del sistema nel suo complesso. Peraltro gli stessi imprenditori italiani sono convinti di una possibilità di penetrazione maggiore nel mercato giapponese, proprio fondandosi sulla qualità del proprio prodotto. Un daggio realizzato dall'Unicab per l'Ice su un campione di 513 imprenditori, rivela che il 68% vede in Giappone spazi per la tecnologia italiana, soprattutto i settori dell'abbigliamento (50,9% del campione), delle macchine utensili (39,9%), del comparto agroindustriale alimentare (29,3%), sistema e arredo (11,7%) e della componentistica (9,2%).

Dunque, se un futuro per la tecnologia italiana in Giappone è visto con favore anche da parte giapponese - un'indagine presentata a Tokyo parla della considerazione che i giapponesi hanno per la nostra creatività e per l'eccellenza dei prodotti - resta lo scoglio pesante di un sistema di barriere doganali molto restrittive che il Sol levante innalza nei confronti dell'Italia come degli altri paesi dell'Ue, privilegiando i rapporti commerciali d'area con Cina, Corea, Filippine.

Esistono, per esempio, i contingentamento di alcuni prodotti alimentari (riso, farina, ma ultimamente anche prosciutto a motivo delle precauzioni anti-afta) ma anche al interno, per cui - per esempio - vengono limitate le importazioni di scarpe, tipico prodotto italiano, amatissimo dai giapponesi.

### PERDE 5000 MILIARDI

**TOKYO. Lo scandalo che ha colpito Mitsubishi Motors, relativo alle auto difettose in commercio per circa trent'anni - nascondendo i ricorsi dei clienti alle autorità nipponiche competenti - si fa sentire anche in bilancio: la quarta casa automobilistica giapponese ha chiuso l'anno fiscale 2000-2001, terminato lo scorso 31 , con perdite nette dieci volte superiori a quelle dell'anno precedente. Lo hanno annunciato ieri i vertici del gruppo, che dal 2000 è controllato dal gigante tedesco-americano DaimlerChrysler. Nel 2000-2001 le perdite nette state pari a 278,1 miliardi di yen, al cambio attuale 5.000 miliardi di lire. È il secondo anno consecutivo in rosso, il 1999-2000 si era chiuso con perdite nette decisamente inferiori (23,3 miliardi di yen). È calato anche il fatturato (-1,7%), così da scendere a quota 3.275,7 miliardi di yen, per la flessione delle vendite a livello mondiale (-3,6%) e soprattutto in Giappone (-10%), dove lo scandalo relativo alle auto difettose ha profondamente colpito i consumatori e penalizzato l'immagine del marchio.**

Fabrizio Onida, presidente dell'Ice

In atto una imponente opera di catalogazione

# Cinquant'anni di Rai sul mercato

## *Il patrimonio audiovisivo finirà su Internet Tra gli obiettivi anche le scuole e l'Università*

MILANO

Dietro c'è un'imponente opera di riordino e catalogazione di tutto il patrimonio audiovisivo della Rai. Davanti, in un futuro assai prossimo, la prospettiva di utilizzare sempre più il materiale a fini ciali e istituzionali mettendo sul mercato - anche grazie alle nuove tecnologie - cinquant'anni di televisione italiana.

E' lo scenario che Barbara Scaramucci, direttore di Rai Teche, ha tracciato nei giorni scorsi al Tv Lab della Bocconi, a Milano. Un invito, quello rivolto dalla Bocconi all'azienda pubblica, che pure non è associata al Tv Lab, dovuto al carattere fortemente innovativo del catalogo audiovisivo. Il catalogo, progettato dal centro ricerche Rai, è stato brevettato dall'azienda dal '97 e è mondo solo la Cnn ha un sistema di catalogazione paragonabile. «Nel 2006 - spiega la Scaramucci - avremo tutto l'archivio su un catalogo digitale e quindi consultabile attraverso Internet, mentre programmi restano diversi formati analogici. già da quest'anno ogni programma trasmesso viene riversato in doppio formato, analogico e digitale». La digitalizzazione dei programmi televisivi in formato Mpeg4, perfettamente adatto per utilizzo via Internet che richiede un'alta qualità delle immagini, è già disponibile per tutto quanto trasmesso nel e nel 2001 e per oltre 20 mila ore di materiale storico video e 40 mila di audio. Nel 2006, a progetto completato, saranno in formato digitale ben 600 mila ore di audiovisivo ed oltre 300 mila di radio.

Le Teche funzionano già fornitore di contenuti per lunga serie di media diversi dai tradizionali canali Rai via etere: attraverso i loro archivi alimentano tre canali satellite gratuiti e a pagamento di Raisat; inoltre sono presenti il «off-line», cioè le di videocassette che sfruttano il filone pressoché inesauribile della nostalgia televisiva.

Ma oltre a canali dalle potenzialità di pubblico finora limitate, come appunto la tv via che in Italia non ha mai davvero sfondato, la Rai punta con molta decisione sul territorio vastamente inesplorato dei «new media». Qui c'è prima di tutto Raiclick, una joint-venture al Rai la e.Biscom, destinata a portare su banda larga nelle case degli italiani i materiale delle Teche; e poi un accordo con Wind per i telefonini di terza generazione, quelli appunto che permetteranno di ricevere anche filmati.

Sul fronte delle nuove tecnologie, insomma, il primo mercato che Rai Teche vuole conquistare è proprio quello dei consumatori finali, il popolo di Internet. «In luglio partirà sperimentazione Raiclick, cioè la joint venture con e.Biscom - spiega ancora la Scaramucci - e poi in autunno attraverso Rai Net, avremo 20 mila files audio e video in offerta». L'obiettivo dichiarato questo campo è quello di usare l'enorme patrimonio audiovisuale digitalizzato per diventare un fornitore di contenuti senza paragoni sul mercato italiano. Ma nel futuro la Scaramucci anche a nuove prospettive del cosiddetto «business to business», trovando nuovi modi di sfruttare l'archivio per incontro alle potenziali domande aziende. E nel frattempo, a metà strada tra grande pubblico e i servizi per le aziende, il direttore di Rai Teche punta molto anche su un terzo filone, quello dei contenuti destinati a soggetti istituzionali. «Pensiamo convenzioni con lo Stato, le università e le scuole - dice - visto che in fondo i nostri archivi ricostruiscono mezzo secolo di storia». [f. man.]

Il progetto Marzano

# Per la Rc-auto il Polo pensa a un anti-blocco

Una riforma «strutturale» in sei punti e, in attesa che governo e Parlamento si insedino, una proroga tecnica del blocco tariffe per 1-2 mesi. È la ricetta anti-rincari in materia di tariffe Rc-auto cui intende lavorare il ministro in pectore per le Attività Produttive del futuro governo Berlusconi, Antonio Marzano.

«Partiamo da una premessa - precisa però il responsabile economico di Forza Italia, interpellato in merito - Siamo fermamente contrari al blocco delle tariffe che non è certo la misura giusta e sortisce solo un'effetto-fionda prezzi.

Tuttavia, forse proroga di due mesi, si renderà necessaria per dare un po' di respiro e per dare al governo il tempo di intervenire strutturalmente». Più generale, secondo Marzano che erediterà il provvedimento lasciato nel cassetto dal governo Amato (e che prevedeva un bonus fiscale di 1.000 miliardi in favore degli automobilisti «virtuosi» già in classe di massimo sconto e per i neopatentati), «il problema degli aumenti della Rc auto si risolve non attraverso palliativi, ma con input strutturali».

«C'è bisogno innanzitutto di più con - spiega - È necessario che anche in Italia arrivino via Internet le offerte delle compagnie estere. In secondo luogo, serve una maggiore trasparenza. Su questo fronte per la verità - riconosce Marzano - già si muoveva il governo Amato. È giusto che la gente sappia quali sono le condizioni e i prezzi». Poi, terzo punto, «profili tariffari il più possibile personalizzati, ma riferiti non alle auto, ma alle persone..

Quarto punto: la standardizzazione dei costi di riparazione. Per quanto riguarda il fisco invece, Marzano sposa la tesi del decreto messo a punto dai tecnici dell'Industria in queste settimane: «la leva fiscale può essere utilizzata solo per gli automobilisti virtuosi. Parallelamente, servono maggiori sanzioni per tutti: tecnici, periti, officine, assicurati, perché è giusto che la gente per bene paghi anche le malefatte altrui».

DA OGGI AI 370 CV ED AI QUATTRO AUTENTICI POSTI SI AGGIUNGE UN ASSETTO DA PISTA.

MASERATI

NTRE 800 008 008 www.maserati.it

DIETRO A QUESTO MARCHIO
C'È UNA GRANDE MARCA

MASTRO

Mastro è il Marchio di Qualità
che identifica gli Specialisti
nella Vendita e Assistenza Pneumatici per Vettura
selezionati da MICHELIN

IL PUNTO SUI MERCATI

# Edison tira la volata

PIAZZA Affari ha chiuso in rialzo dello 0,32% con i titoli dell'energia a tenere banco dopo l'ingresso di Edf nel capitale di Montedison. Bene anche Pirelli sulle voci di fusione tra Lucent e Alcatel. I piani di vendita di Azimut sfavoriscono invece Bipop che lascia sul terreno il 2,6%.

Alla performance del settore energetico ha tirato la volata Edison (+3,7%). Bene anche Aem, Eni, Italgas e Saipem con rialzi tra l'1 e il 2%. Tra le blue-chip ha brillato anche Pirelli, favorita dal fatto che la partita per Lucent, stando alle ultime voci, sarebbe ormai persa e dunque non ci sarebbe in vista alcun esborso stellare come qualcuno preventivava. Il titolo del gruppo della Bicocca ha guadagnato il 2,6%.

Sul Nuovo Mercato, altra seduta di passione per Eplanet (-10%) dopo le ultime notizie sull'aggravamento della situazione patrimoniale della giovane società hi-tech.

Da segnalare, infine, che lunedì lo stacco delle cedole «poserà» sulla quotazione di alcuni titoli come Banca Fideuram (0,14 euro), Italmobiliare (0,94 euro), Montedison (0,030 euro), Pirellina (0,2065 euro) e Sai (0,31 euro).

Amsterdam (Aex) 680.05 (+1.33); Bruxelles (Bel [illegible] (+0.66); Francoforte Dax Xetra 6198.52 (+0.40); Hong Kong (Hang Seng) 13459.18 (-1.31); Londra (Ftse 100) 5915.00 (+0.18); Madrid (Ibex 35) 9728.40 (+0.59); Parigi (Cac 40) 5638.24 (+0.82); Sydney (Allord) 3339.90 (-0.15); Tokyo (Nikkei) 13877.77 (-0.24); Zurigo (Smi) 7558.20 (+0.24); New York (Dow Jones) 11299.59 (+0.45), (Nasdaq) 2199.07 (+0.25%).

B. Antonveneta 20.100; B. Pop. Ravenna 24.800; B. Pop. Vicentina 47.200; Cardine B.ca Spa 22.700; Deutsche Bk 15.500; [illegible] Italintesa 0.250; Eurosviluppo spa 0.020; F.C.E. 115.000; Friuladria 50.000; Italintesa [illegible] Karibdi 0.135; Mele Assic. 0.920.

Investire in USA alle condizioni USA
10$ per ordine
directa
trading on line s.r.l. 1996
www.directa.it 011.530101

FINO AL 31 MAGGIO
TUTTA LA SICUREZZA
CHE HAI SEMPRE
SOGNATO A PREZZI
CHE NON AVRESTI
MAI IMMAGINATO

con la straordinaria offerta OPEL
la protezione è garantita a 360°
fino al 31 maggio
e sulla tua vettura preferita: la
nuova CORSA e ASTRA
con ben 6 AIRBAG
solo fino al 31 MAGGIO

BLITZ
UN'OCCASIONE LAMPO

AGILA
AIRBAG, SERVOSTERZO

CORSA 3 porte
CORSA 5 porte
AIRBAG, SERVOSTERZO

ASTRA
ABS, DOPPIO AIRBAG,CLIMATIZZATORE

ZAFIRA
ABS, DOPPIO AIRBAG,CLIMATIZZATORE

VECTRA SW
ABS, 4 AIRBAG,CLIMATIZZATORE

OPEL CREDIT
Sta dalla tua parte.
www.opel.it

OPEL

SOLO FINO AL 31 MAGGIO ABS A L. 750.000
PER I MODELLI CORSA E AGILA

Vedelago
CARMAGNOLA
Via Poirino 40
Tel. 011/9723113
PINEROLO
San Secondo (To)
Tel. 0121/502480

FASANO AUTOMOBILI
CHIERI
Via Padana Inf. 18
Tel. 011/9422875

AUTOCLUB
CHIVASSO
C.so Torino 111 - Tel.
VOLPIANO
C.so Regina Margherita 67
Tel. 011/9952299
ifas
Dal 1951, auto e servizi

Svara
CIRIÈ
Via Torino, 123
Tel. 011/9222147

EBOCAR
IVREA
BUROLO D'IVREA
s.s. Lago di Viverone, 41
Tel.

GENCAR
COLLEGNO
C.so Francia, 340 - Tel. 011/4051791
MONCALIERI
C.so Savona, 34 - Tel. 011/6433111
RIVOLI
C.so Allamano, 151 - Tel. 011/9588575
TORINO
Via Nizza, 185 - Tel. 011/6961755
C.so Siracusa, 33 - Tel. 011/352531
P.zza Derna, 229 - Tel. 011/2422354
C.so Casale, 158 - Tel. 011/8196056
ifas
Dal 1951, auto e servizi

OPEL

# ATTENZIONE
# COMUNICATO URGENTE

## Da sabato 19 maggio a Torino in C.so Potenza angolo via Foligno inizia la vendita di beni provenienti da fallimento

Vengono venduti su tre piani di vendita, 3000 m² di esposizione, centinaia di ambienti a prezzi da fallimento, camere da letto classiche e moderne, cameratte per ragazzi, un assortimento incredibile di cucine, salotti in tessuto, in pelle, in alcantara, trasformabili, complementi d'arredo, ingressi, quadri, tappeti, bagni.

**Il tutto con sconti documentati sino al 60%*.**
**Siete tutti invitati a partecipare a questo grande incredibile evento.**
**Mobili per tutti a prezzi straordinari.**

* Fino ad esaurimento scorte.

## ARREDAMENTI
## C.so Potenza angolo via Foligno

Ricordiamo che sabato effettueremo orario continuato e che l'esposizione sarà aperta anche domenica mattina e pomeriggio.

NON MANCATE !!!!

Vendita di S.p.A.

Insalata 4 colori della Centrale del Latte di Torino.
Raccolta ogni giorno così fresca
che qualcuno rimane con un buco nello stomaco.

Centrale del Latte di Torino
Per noi

www.centraledelatte.torino.it

Dalla Centrale del Latte di Torino arrivano in 5 saporite varietà le insalate fresche. Lavate, confezionate e subito consegnate per garantirti ogni giorno il massimo della qualità.

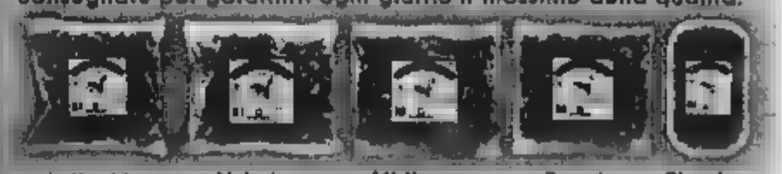

Lattughino Valeriana Misticanza Rucola Cicorino

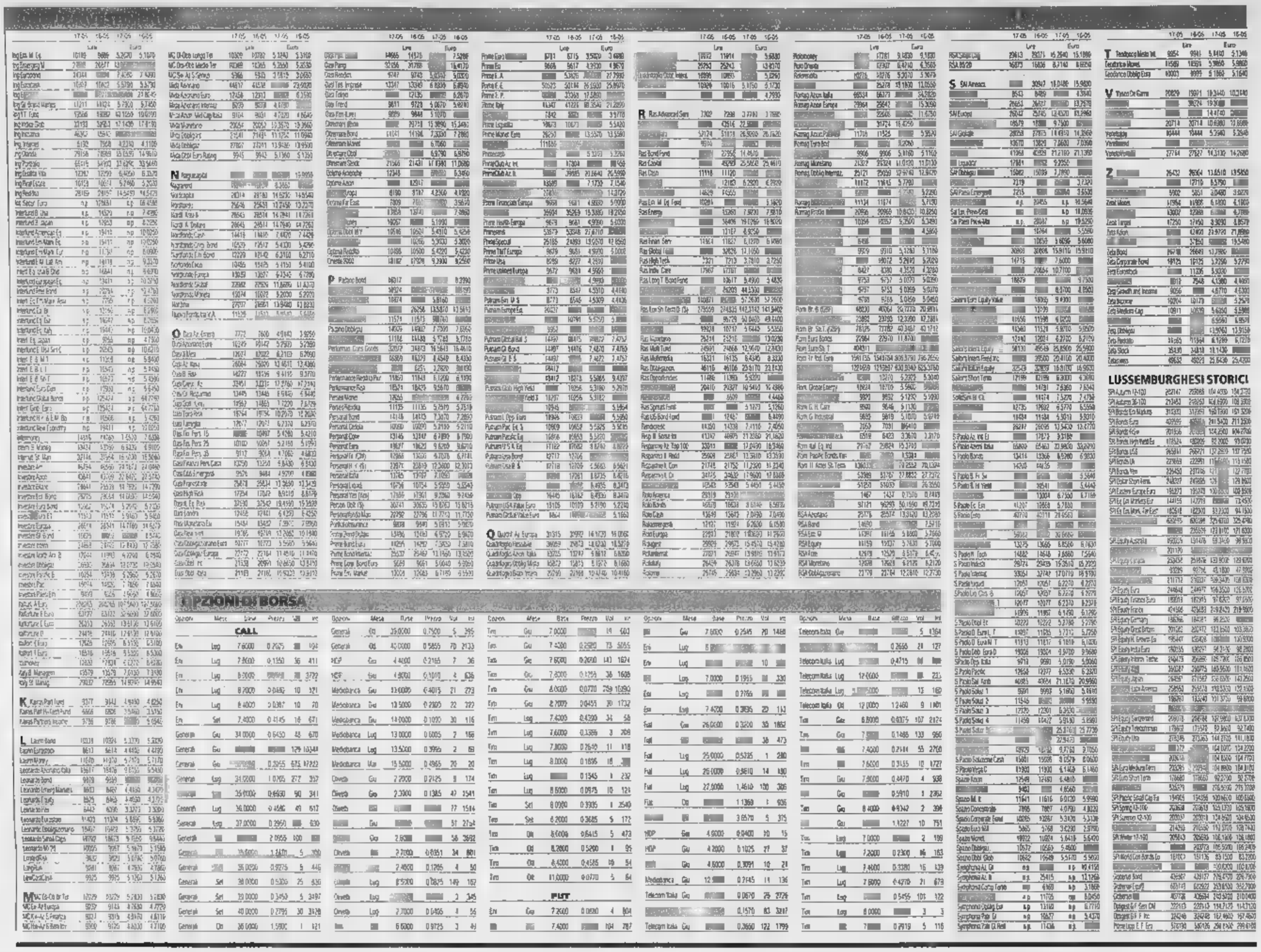

## OPZIONI DI BORSA

CALL

| Opzione | Mese | Base | Premio | Vol | Int |
|---|---|---|---|---|---|
| Eni | Lug | 7.6000 | 0.2625 | 38 | 1148 |
| Eni | Lug | 7.8000 | 0.1350 | 36 | 411 |
| Eni | Lug | 8.0000 | [illegible] | 38 | 3722 |
| Eni | Lug | 8.2000 | 0.0482 | 10 | 321 |
| Eni | Lug | 8.4000 | 0.0367 | 10 | 20 |
| Eni | Set | 7.4000 | 0.4145 | 16 | 671 |
| Generali | Giu | 34.0000 | 0.6450 | 48 | 670 |
| Generali | Giu | [illegible] | [illegible] | 129 | 10348 |
| Generali | Giu | [illegible] | 0.3265 | 675 | 87252 |
| Generali | Lug | 34.0000 | 1.0705 | 277 | 3157 |
| Generali | Lug | 35.0000 | 0.6450 | 90 | 341 |
| Generali | Lug | 36.0000 | 0.4586 | 49 | 617 |
| Generali | Lug | 37.0000 | 0.2950 | [illegible] | 630 |
| Generali | [illegible] | [illegible] | 2.0955 | 100 | [illegible] |
| Generali | [illegible] | [illegible] | 1.3470 | 5 | 350 |
| Generali | Set | 35.0000 | 0.9275 | 5 | 445 |
| Generali | Set | 36.0000 | 0.5300 | 25 | 835 |
| Generali | Set | 38.0000 | 0.3450 | 5 | 3497 |
| Generali | Set | 40.0000 | 0.2795 | 30 | 3638 |
| Generali | Dic | 36.0000 | 1.5900 | 1 | 621 |
| Generali | Dic | 38.0000 | 1.1000 | 1 | 1000 |
| Generali | Dic | 40.0000 | 0.7500 | 5 | 395 |
| Generali | Dic | 45.0000 | 0.2565 | 70 | 2133 |
| ENI | Gen | 4.4000 | 0.2165 | 7 | 36 |
| ENI | Gen | 4.8000 | 0.1010 | 4 | 836 |
| Mediobanca | Giu | 13.0000 | 0.4015 | 21 | 273 |
| Mediobanca | Dic | 13.5000 | 0.2805 | 22 | 222 |
| Mediobanca | Giu | 14.0000 | 0.1020 | 30 | 116 |
| Mediobanca | Lug | 13.0000 | 0.6005 | 2 | 166 |
| Mediobanca | Lug | 13.5000 | 0.3955 | 2 | 68 |
| Mediobanca | Mar | 15.5000 | 0.4965 | 20 | 20 |
| Olivetti | Giu | 2.2000 | 0.2125 | 8 | 174 |
| Olivetti | Gen | 2.3000 | 0.1385 | 47 | 3541 |
| Olivetti | [illegible] | [illegible] | [illegible] | 77 | 1514 |
| [illegible] | Giu | [illegible] | [illegible] | 51 | 2734 |
| [illegible] | Giu | 2.6000 | [illegible] | 56 | 2692 |
| Olivetti | Ott | 2.7000 | 0.0951 | 34 | 801 |
| Olivetti | [illegible] | 2.4000 | 0.1265 | 4 | 50 |
| [illegible] | Lug | 1.5000 | 0.0825 | 149 | 167 |
| Olivetti | Lug | [illegible] | [illegible] | 2 | 345 |
| Olivetti | Lug | 2.7000 | 0.0405 | 4 | 56 |
| Tim | Giu | 6.5000 | 0.9725 | 3 | 49 |
| Tim | Giu | 7.0000 | [illegible] | 19 | 603 |
| Tim | Giu | 7.4000 | 0.2500 | 143 | 1624 |
| Tim | Giu | 7.6000 | 0.1250 | 36 | 1608 |
| Tim | Giu | 8.0000 | 0.0770 | 259 | 10090 |
| Tim | Giu | 8.2000 | 0.0455 | 30 | 1732 |
| Tim | Lug | 7.4000 | 0.4200 | 34 | 58 |
| Tim | Lug | 7.6000 | 0.3385 | 3 | 209 |
| Tim | Lug | 7.8000 | 0.2650 | 11 | 118 |
| Tim | Lug | 8.0000 | 0.1895 | 18 | [illegible] |
| Tim | Lug | [illegible] | 0.1345 | 1 | 232 |
| Tim | Lug | 8.6000 | 0.0975 | 10 | 126 |
| Tim | Set | 8.0000 | 0.3935 | 1 | 3540 |
| Tim | Set | 8.2000 | 0.3685 | 5 | 172 |
| Tim | Ott | 8.0000 | 0.6415 | 5 | 473 |
| Tim | Ott | 8.2000 | 0.5200 | 1 | 95 |
| Tim | Ott | 8.4000 | 0.4585 | 10 | 54 |
| Tim | Ott | 11.0000 | 0.0770 | 5 | 64 |

PUT

| Opzione | Mese | Base | Premio | Vol | Int |
|---|---|---|---|---|---|
| Eni | Giu | 7.4000 | [illegible] | 104 | 787 |
| [illegible] | Giu | 7.6000 | 0.2545 | 20 | 1468 |
| Eni | Lug | [illegible] | [illegible] | [illegible] | [illegible] |
| Eni | Lug | [illegible] | [illegible] | 10 | [illegible] |
| [illegible] | Lug | 7.0000 | 0.1955 | [illegible] | 330 |
| Eni | Lug | [illegible] | 0.2165 | [illegible] | [illegible] |
| Eni | Lug | 7.4000 | 0.3895 | 20 | 143 |
| Fiat | Giu | 26.0000 | 0.3200 | 30 | 1852 |
| Fiat | [illegible] | [illegible] | [illegible] | 36 | 473 |
| Fiat | Lug | 25.0000 | 0.5235 | 1 | 280 |
| Fiat | Lug | 26.0000 | 0.9510 | 14 | 190 |
| Fiat | Lug | 27.5000 | 1.4610 | 100 | 306 |
| Fiat | Ott | [illegible] | 1.1360 | 1 | 936 |
| [illegible] | [illegible] | [illegible] | 3.6570 | 5 | 375 |
| HDP | Giu | 4.6000 | 0.0400 | 20 | 15 |
| HDP | Giu | 4.8000 | 0.1025 | 27 | 37 |
| [illegible] | Giu | 4.6000 | 0.3091 | 10 | 21 |
| Mediobanca | Giu | 12.[illegible] | 0.2145 | 19 | 136 |
| Telecom Italia | Giu | [illegible] | 0.0670 | 25 | 2726 |
| [illegible] | [illegible] | [illegible] | 0.1570 | 83 | 3287 |
| Telecom Italia | Giu | [illegible] | 0.3660 | 122 | 1799 |

PIST

| Opzione | Mese | Base | Premio | Vol | Int |
|---|---|---|---|---|---|
| Eni | Giu | 7.0000 | [illegible] | 19 | 603 |
| Eni | Giu | 7.4000 | 0.2500 | 143 | 1624 |
| Tim | Giu | 7.6000 | 0.1250 | 36 | 1608 |
| Tim | Giu | 8.0000 | 0.0770 | 259 | 10090 |
| Eni | Giu | 8.2000 | 0.0455 | 30 | 1732 |
| Eni | Lug | 7.4000 | 0.4200 | 34 | 58 |
| Tim | Lug | 7.6000 | 0.3385 | 3 | 209 |
| Tim | Lug | 7.8000 | 0.2650 | 11 | 118 |
| Tim | Lug | 8.0000 | 0.1895 | 18 | [illegible] |
| Tim | Lug | [illegible] | 0.1345 | 1 | 232 |
| Tim | Lug | 8.6000 | 0.0975 | 10 | 126 |
| Tim | Set | 8.0000 | 0.3935 | 1 | 3540 |
| Tim | Set | 8.2000 | 0.3685 | 5 | 172 |
| Tim | Ott | 8.0000 | 0.6415 | 5 | 473 |
| Tim | Ott | 8.2000 | 0.5200 | 1 | 95 |
| Tim | Ott | 8.4000 | 0.4585 | 10 | 54 |
| Tim | Ott | 11.0000 | 0.0770 | 5 | 64 |

REGIONE PIEMONTE
AZIENDA OSPEDALIERA
"MAGGIORE CARITÀ"
[illegible] Licitazione privata per l'aggiudicazione [illegible] gestione [illegible] servizio di fornitura di materiale in TNT sterile occorrente [illegible] "Maggiore della Carità" di Novara [illegible] di mesi 24 si specifica che il termine per la presentazione [illegible] di partecipazione è posticipato [illegible] ore 13 del giorno [illegible] è seguito [illegible] del bando integrale [illegible] G.U.R.I.
Per informazioni rivolgersi all'U.O.A. Provveditorato/Economato telefonando nelle ore d'ufficio (8.00/14.00) al numero 0321 3733222
SU DELEGA DEL
IL DIRETTORE GENERALE
dott. Giorgio Balzarro
IL RESPONSABILE U.O.A.P.E.
dottssa Ivana Bellora

COMUNE DI RONCHI DEI LEGIONARI
PROVINCIA DI GORIZIA
Avviso di gara per estratto
Asta pubblica su base di [illegible] 137.9[illegible] e indetta con Dlgs 85/2000 per l'affidamento [illegible] servizio di attività diverse di assistenza e cura della persona e di attività ausiliarie e di supporto alla cura della persona e dell'ambiente per la struttura della locale casa albergo anziani. Bando integrale di gara pubblicato sulla G.U. Italiana ed Europea, esposto presso l'Albo pretorio del Comune. Riferimento: ufficio servizi socio-educativi, 0481 477304

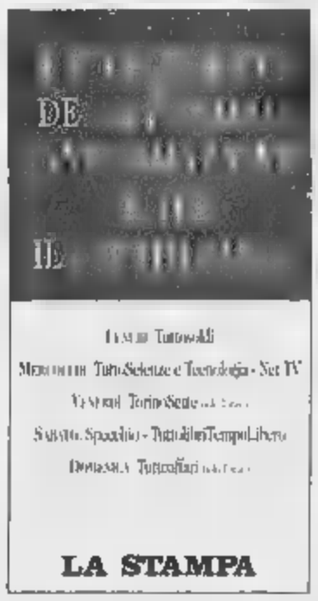


diario
L'Economist scritto che era inadatto a governarci. Purtroppo si sbagliava

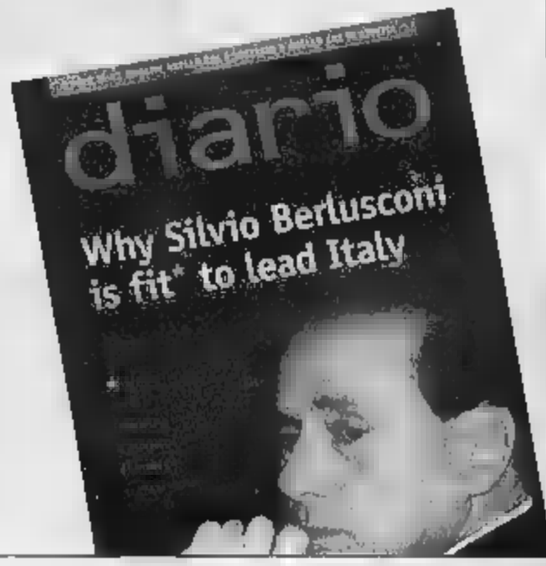


DA OGGI IN EDICOLA

Per la pubblicità su: LA STAMPA
PK publikompass
Corso Massimo d'Azeglio, 60 - TORINO
tel. 011 066 52 11 - Fax 011
Via Carducci, 28 - 20123 MILANO
tel. 02 244 24.511 - Fax 02 244.244.90

Club Med 848-801802*
o presso la vostra agenzia di viaggi
www.clubmed.com
SMIR: a partire da L. 1.080.000 la settimana, volo compreso.

Magia d'Africa, colori del Mediterraneo e tè verde.
Il Club Med® di Smir in Marocco è spiagge sconfinate e punto di partenza per avventure alla scoperta delle mitiche città imperiali. E per i più piccoli tanti giochi al Mini Club Med® e Juniors' Club Med®. E' l'occasione per scoprire che una vacanza Club Med® è una vacanza speciale. Tutto compreso, tu per primo.
Ri-trovarsi
*Al solo costo di una telefonata urbana
Prezzo relativo alla partenza del 12/6 con volo speciale ITC da Milano MXP. Condizioni generali di vendita, nel catalogo Club Med® Primavera/Estate 2001.

© Inter IKEA Systems B.V. 2001 IKEA Diary

# La prossima settimana vi converrà investire in borsa.

Da lunedì 21 a domenica 27 maggio, all'IKEA di Grugliasco
vi aspetta una settimana di euforia:
crollano i prezzi, salgono i vantaggi,
l'economia è in crescita. Preparate le borse.

IKEA®

Spazio alle idee.

GRUGLIASCO (TO) Via Crea 10. Orari: lun. 14 - 22, mar. - sab. 10 - 20. Domenica 27 maggio siamo aperti dalle 10 alle 20.

*Solo da Cascella il mobiliere di famiglia*

# TUTTO A TASSO ZERO

TAN 0% - TAEG 0%
Esclusi prodotti in offerta

# ANCHE LE CUCINE BERLONI

CAVALLINO SERVICE - TD

COLLEZIONI
LE FABLIER
VALORI PER SEMPRE.

**Cascella è il mobiliere di fiducia delle famiglie, degli sposi ▪ dei singles: tutti scelgono Cascella perchè ▮ sinonimo ▮▮ serietà e propone cucine ▪ mobili di qualità, di ogni stile ▪ tendenza, a prezzi molto convenienti. Oggi più che mai è il momento di arredare o rinnovare l'arredamento di casa perchè Cascella ti offre il finanziamento personalizzato 12 mesi a tasso zero, una ghiotta opportunità di primavera che si aggiunge agli altri esclusivi vantaggi. Se non conosci ancora Cascella, questo è il momento per visitare le ▬ grandi esposizioni. Un'accoglienza ▪ una cortesia fuori dal comune, ti aspettano!**

## Le novità del Salone Internazionale del Mobile *Alcuni esempi*

Arte antica. Componibilità moderna.

La solidità e l'elegante armonia di una camera liberamente componibile, con tutto il calore del noce.

Le calde tonalità del ciliegio per l'elegante camera da letto di moderna personalità.

Armadio componibile con angolo spogliatoio.

Le ultime novità e i nuovi modelli in anteprima BERLONI Veneta Cucine LUBE

FINANZIAMENTI PERSONALIZZATI PRESTITEMPO
Offerta finanziaria del Gruppo Deutsche Bank

Orario: 9-12,30 · 15-19,30 (LU 15-19,30)
SABATO ORARIO CONTINUATO

# CASCELLA

il mobiliere di famiglia

**APERTO DOMENICA POMERIGGIO**
15-19,30

*• PER RINNOVO COLLEZIONI SCONTI DAL 35% AL 70% SU MOBILI ESPOSTI. • RITIRIAMO E SUPERVALUTIAMO I TUOI MOBILI USATI. • SALA RELAX, TV, BAR. .*

via **PAVIA 18** - Tel. 011.28.40.70 - c.so **BRESCIA 35** INTERNO CORTILE Tel. 011.248.89.95 c.so **VIGEVANO 43** - Pronta consegna Tel. 011.248.74.60

LA STAMPA

# CULTURA E SPETTACOLI

PAGINA 23 SABATO 19 MAGGIO 2001

## Lo Strega [illegible] casa

Dopo tre anni il Premio Strega torna nella sua sede storica, l'appartamento di via Fratelli Ruspoli 2, a Roma, dove tradizionalmente venivano presentati i candidati al premio e scelta la cinquina dei finalisti (quest'anno la scelta avverrà il 21 giugno) Soddisfatta del ritorno si è dichiarato il direttore del premio, Anna Maria Rimoaldi (foto).

## Cattelan record d'asta

*La Nona Ora*, una scultura dell'artista padovano Maurizio Cattelan, è stata venduta da Christès per 886 mila dollari, quasi due miliardi di lire, ben oltre la stima iniziale di 400-600 mila dollari. La statua rappresenta papa Giovanni Paolo Secondo stramazzato sotto il peso di un enorme meteorite e circondato da vetri infranti.

## ICEBERG

P[illegible] favore! Si dice «Pearl Harbor» non «Pearl Harbour» era una base americana, non inglese: please! E lei, Signor Ministro dell'Ambiente Futuro Matteoli: [illegible] dica mai più ch[illegible]'ecologia «l'America di Bush traccia il solco!». Suona mussolliniano: «E' l'America che traccia il solco ed è lo smog che lo difende».

## Politici deboli e corrotti, popolo lontano dalle istituzioni: Mieli e Mack Smith discutono la «guerra civile» mai finita dopo l'Unità

Cavour al Parlamento nel 1860. Per molto tempo il Risorgimento è stato interpretato dagli storici come un «plebiscitario» movimento di tutti gli italiani: ma le zone d'ombra e le verità nascoste sul popolo del meridione sono molte

# Coltelli d'Italia

*«Il Sud è stato annesso, conquistato Le élites dirigenti sono sempre state ammalate di trasformismo perché temevano di essere isolate dalla gente»*

*«Pochi sapevano davvero che cosa significasse la parola "Italia": ma la Storia ufficiale ha nascosto le verità scomode»*

**Bruno Ventavoli**

TORINO

LA politica italiana si è annebbiata; niente lo mostra in modo più penoso della differenza che corre tra la destra e la sinistra di oggi rispetto agli uomini politici che governarono l'Italia nuova nei suoi primi tempi». Con queste considerazioni si apriva *L'Italia di oggi*, un saggio di due studiosi inglesi, Bolton King e Thomas Okey, abili ed eterodossi (quest'ultimo era [illegible] impagliatore di cestil, uscito cent'anni fa. Impietoso ma appassionato, fotografava i mali dell'Italia postunitaria, uscita vittoriosa dal Risorgimento ma fragile nella classe politica, macchiata da scandali, ripicche di potere, scarsa attenzione ai mali della Nazione. Il libro fu fortemente voluto da Giovanni Laterza, che stava fondando la casa editrice a Bari. Ma avversato dalle élites del tempo, perché lo consideravano troppo crudo, secco. Forse troppo vero. Luigi Albertini, direttore del *Corriere della Sera*, minacciò stroncature. Ma il giovane editore, spalleggiato da Benedetto Croce, lo fece tradurre. A cent'anni di distanza, l'analisi dell'Italia spaccata tra nord e sud, in balia di politici non sempre all'altezza, appare grottescamente attuale. Il volume è stato ripubblicato in edizione anastatica da Laterza, e presentato alla Fiera di Torino da Paolo Mieli e Denis Mack Smith. Una chiacchierata partita dal Risorgimento, approdata alla modernità, dalle difficoltà del mestiere di storico, alla lunga «guerra civile» mai finita del nostro Paese, al morbo «trasformista» della politica.

**MIELI.** «Pubblicare questo libro fu un atto coraggioso. Perché i due studiosi scavavano in una verità lasciata in penombra dalla storiografia ufficiale. Il trasformismo era presente in quasi tutti i Parlamenti europei di fine Ottocento, ma il nostro possedeva caratteri tutti suoi: era legato a una classe dirigente fragile, che sentiva di avere il popolo all'opposizione. Anche gli altri Paesi moderni sono nati dalla volontà di ristrette élites, [illegible] un popolo più [illegible] meno in disparte. Ma [illegible] abbiamo avuto qualcosa di più: forti fenomeni di insofferenza popolare che re[illegible] insicure le classi politiche dominanti. Ecco perché il trasformismo mise radici così forti. E si è poi ripresentato nel secolo successivo, fino ad oggi, senza soluzioni di continuità».

**MACK SMITH.** «*L'Italia di oggi* ebbe [illegible] in Inghilterra e molte ristampe. Bolton King e Thomas Okey non erano storici di professione. Mazziniani fervent, innamorati dell'Italia, animati da grande curiosità, girarono il Paese in lungo e in largo. Consultarono archivi. Intervistarono gente d'ogni tipo, di destra e di sinistra. Scrissero così un libro vivo, perché non si basava su altri libri e perché non a[illegible] peli sulla lingua. Cercava di raccontare la verità. Fu questo che affascinò Croce e il pubblico inglese».

**MIELI.** «Può sembrare che il lavoro "sul campo" di questi due studiosi fosse semplice. Ma non [illegible] affatto così: la storia d'Italia è piena di buchi neri, di [illegible] d'ombra. Perché lo Stato italiano, la storiografia ufficiale [illegible] ha mai amato che si investigasse troppo, che si facesse chiarezza. Non lo ama nemmeno adesso. La discussione sugli ultimi duecento anni continua a essere poco serena. E' una situazione che ha vissuto anche Mack Smith sulla propria pelle. Una piccola vicenda segreta. Nel 1946 [illegible] a Torino. Invaghito, appassionato, innamorato. Voleva consultare le carte di Cavour. Ma trovò tutto chiuso. Che stra[illegible] Si parla di un secolo prima. In qualsiasi paese del mondo [illegible] inconcepibile. Da noi no. Poi, grazie alla sua cocciutaggine, e all'aiuto di Croce, Mack Smith, dopo varie tribolazioni, riuscì a scartabellare ciò che cercava. Non è curioso che nel 1946 fossero ancora secretate le carte di Cavour? Qual è il mistero? Probabilmente i documenti contenevano, oltre alla grandezza dello statista, anche delle magagne, erano gravate dal pe[illegible] di preoccupazioni politiche. Nessuno voleva che si trovassero le prove che il Sud fosse stato conquistato, annesso. Contrariamente alla versione raccontata dai libri della storia ufficiale il popolo meridionale non partecipò al Risorgimento. E dato che nel secondo dopoguerra c'era un ritorno di movimento, di lotta popolare, di forte tensione separatista da parte della Sicilia - che poteva attecchire in altre zone del Mezzogiorno -, si voleva impedire a un giovane storico inglese di portare alla luce verità sgradite alla politica».

**MACK SMITH.** «Sì. A Torino mi dissero che le carte di Cavour erano "delicate". Ma il mestiere dello storico è combattere contro gli archivisti, contro le paure e le censure. Alla fine vinsi io. Un giorno chiesero a Giolitti in parlamento di rendere pubblici gli archivi, per conoscere meglio il passato recente dell'Italia. Lui si oppose in modo tipicamente giolittiano. "Non ne vedo la ragione, perché le belle storie della Storia saranno offuscate dalla verità". I politici [illegible] le belle [illegible] perché sono educative. Il Risorgimento è stata una guerra civile. E questo non si è potuto dire per molto tempo. Garibaldi ha vinto in Sicilia perché i siciliani volevano staccarsi da Napoli. Siamo davvero sicuri che la guerra contro l'Austria fosse così sentita? Nel 1848 un giornalista svizzero raccontò una cerimonia a Torino: la folla gridava "Viva Vittorio Emanuele! Viva l'Italia!". Lì in mezzo un uomo chiese a [illegible] altro "chi è questa Italia?" L'altro rispose: "Dev'essere la moglie del re". Quanti italiani nell'Ottocento conoscevano il significato della parola "Italia"? Credo fossero pochi. Quanti siciliani nel 1860 sapevano veramente per cosa e per chi combattevano?».

**MIELI.** «Il popolo, soprattutto nell'Italia meridionale, è stato all'opposizione. Lo [illegible] dai tempi dell'invasione napoleoni[illegible]. C'erano stati moti molto forti, per diciannove anni, sino al 1815. Il popolo rimase sordamente ostile, perché legato all'autorità borbonica non percepi[illegible] come nemica o alla Chiesa cattolica, che era una delle fonti istituzionali a cui abbeverarsi. Ogni volta che gli antenati dei nostri patrioti, da Gioacchino Murat ai fratelli Bandiera, a Pisacane, si affacciavano nel Mezzogiorno per liberare queste plebi dal giogo borbonico venivano fatti a pezzi e ributtati in mare. Dopo l'Unità, dal 1861, la danza ricominciò. Il fenomeno ricordato nei nostri manuali come brigantaggio, in realtà fu una guerra civile, che sconvolse l'intero Sud. Gli sconfitti lasciarono le loro terre, alimentarono la gigantesca emigrazione verso l'America».

**MACK SMITH.** «Consultando gli archivi di piccoli comuni, [illegible] Sicilia alla Toscana, ho scoperto [illegible] curiose sul plebiscito per l'annessione all'Italia. La percentuale dei sì [illegible] sempre dal 100%. [illegible] non si sapeva che cos'era l'Italia, perché tutti votavano a [illegible] favore? Ma c'era un problema ancora più arduo: [illegible] alcuni luoghi la percentuale era del 120%».

**MIELI.** «Questi plebisciti in cui il popolo partecipò al 100% o al 120% furono portati a prova documentale per dimostrare la partecipazione del popolo all'Unità d'Italia. La storiografia ufficiale per anni non l'ha mai messa in discussione. Fu la letteratura a farlo. Penso alle pagine deliziose del *Gattopardo* dove si racconta che buffonata furono i plebisciti. La stagione risorgimentale e postrisorgimentale è fatta di migliaia di morti, lotte, spari, massacri. Tutti occultati e dimenticati dalla Storia delle Belle storie. Abbiamo vissuto una lunga guerra civile, di reietti contro buoni. Ma la verità è sempre un concetto relativo. Non esiste una verità assoluta, esiste lo sforzo per andare a fondo. Verità cui se ne aggiungono delle altre che spesso capovolgono quelle precedenti. Le reticenze nel '46 ad aprire gli archivi di Cavour sopravvivono ancora oggi sulle vicende recenti. La storia, però, deve [illegible] sempre oggetto di discussione, di coraggiosa discussione. Non esistono documenti delicati, né verità incontrovertibili. Non ci sono barriere, né condizionamenti politici, né miti infrangibili. Fare storia è un lavoro che richiede ardimento, coraggio, ipotesi le più stravaganti, le più estreme. Ovviamente con delle pezze d'appoggio e con altri storici che si preoccupano di confutarle con altre pezze».

**MACK SMITH.** «Sono assolutamente d'accordo. Credo che oggi la storia "ufficiale" esista molto meno di prima. E se non c'è più, ogni generazione deve in qualche modo riscrivere la "sua" storia. Non è un paradosso. E' la constatazione che nessuna idea, nessun periodo, nessun carattere, nessun valore è conosciuto una volta per tutte. Ci sono sempre nuove cose da scoprire. Anche se non gradite a tutti».

## Il passato dal colore delle sale

**Pierluigi Battista**

CERTO, la suggestione politico-cromatica è troppo prepotente e ovvia per non alimentare, nel cuore della seconda giornata della Fie[illegible] del Libro, simmetrie e opposizioni facili e scontate: in Sala Azzurra la presentazione del cd-rom in cui viene racchiusa l'opera del «revisionista» Renzo De Felice e, simultaneamente, in Sala Rossa quella della raccolta di fotografie di epoca fascista pubblicata da Editori Riuniti. Ma è, appunto, un accostamento così grossolano da cancellare la matrice comune che sta alla base dei due eventi: la riflessione storica sul nostro passato più prossimo, assillo e tormentone degli ultimi anni, fuoriesce dall'amito dei specialisti, deborda dai confini accademici e diventa materia controversa per un pubblico non ancora raggiunto dagli strumenti più tradizionali dell'elaborazione culturale.

Da [illegible] parte l'Einaudi che trasforma gli otto volumi defeliciani in quattro compact-disc con supporto di immagini, filmati, documenti sonori, richiami antologici. Dall'altra gli Editori Riuniti che attingono a piene mani dall'archivio fotografico dell'Istituto Luce e realizzano *L'immagine del duce* curata da Sergio Luzzatto.

Problemi difficili e complessi, attraverso l'ausilio di documenti visivi eloquenti e facili da memorizzare, rompono steccati, scavalcano la sfera delle dispute tra specialisti nell'ambito degli studi e delle polemiche sul fascismo. Si tratta di un passaggio ulteriore nella «democratizzazione» [illegible] un dibattito culturale che aveva già conosciuto una grande trasformazione.

Un tempo la discussione tendeva a svolgersi [illegible] ambito accademico e la stessa mole dei volumi di [illegible] Felice stava a indicare che era in quell'ambito che poteva essere cercato l'uditorio più interessato ai temi storiografici. Poi la discussione si è spostata [illegible] giornali, spesso con una virulenza che lasciava poco spazio alla riflessione appassionata ma disinteressata sui nodi più aggrovigliati della storia novecentesca. Adesso si assiste a un ulteriore salto di qualità. È presumibile che i materiali raccolti dalla Einaudi e dagli Editori Riuniti possa finire presto nelle scuole, coinvolgendo un pubblico vasto e sinora lasciato ai margini della discussione in corso. Che sia un bene o un male, è tutto da verificare. Ma certamente l'allargamento della platea democratizza la controversia, esige maggiore chiarezza e trasparenza. A prescindere dal colore delle Sale.

### In seicento pagine il grande storico racconta il secolo dalla parte degli americani

# Schlesinger, il mio '900 terribile e creativo

**Mario Baudino**

TORINO

IL punto essenziale è che il [illegible] non è un libro di memorie ma un racconto del Novecento, spiega Arthur Schlesinger junior soppesando le oltre [illegible] pagine di [illegible] *mio secolo americano*, [illegible] pubblicato da Rizzoli col sottotitolo «Ricordi di una vita 1917-1950». È il diario dell'ascesa della superpotenza mondiale; il secondo [illegible] che sta ancora scrivendo arriverà fino ai giorni nostri, quelli del trionfo incontrastato. Il diario di un protagonista, nato alla fine della prima guerra mondiale, grande storico figlio di storici (fu il padre a chiamare Gaetano Salvemini ad Harvard, mentre la madre è stata la prima storica americana a occuparsi specificamente di donne), dirigente del Piano Marshall, guru politico-culturale negli anni dei Kennedy, insomma un simbolo dell'anima «liberal» americana.

Oggi, alla Fiera, parlerà del libro in dialogo con Furio Colombo: dentro [illegible] sono tutti i grandi [illegible] del '900, ma anche la storia della sua famiglia iniziata con un nonno arrivato a 14 anni dalla Prussia Orientale nel New Jersey, che si mise a fabbricare zaini per i soldati della Guerra civile, quasi una premonizione di quella lunga militanza dalla parte dei democratici che avrebbe coinvolto le generazione successive. Lo abbiamo incontrato ieri, perfettamente a suo agio in un Paese come l'Italia, che gli è famigliare. Non si poteva non chiedergli che effetto gli facesse, all'indomani di un terremoto politico. «La verità è che anche da voi si sta affermando il bipola[illegible]o. E questo finirà per modificare la Costituzione».

Un giudizio sul prima e sul dopo. «Amato era molto rispettato all'estero. Per ora [illegible] Berlusconi possiamo soltanto sperare». Crede che [illegible] davvero possibile una sorta di asse Bush-Berlusconi, sulla base di comuni vedute politico-culturali, insomma che, come ha scritto il *Wall Street Journal*, l'Italia sia avviata a diventare il partner politico preferito dell'amministrazione americana? «Non posso mettermi a pensare [illegible] posto di Bush. Ma è certo che i nostri repubblicani e il vostro centro-destra possono avere molte cose in comune. Vede, i repubblicani sono storicamente un partito unilaterale. Ritengono preferibile la libertà d'iniziative piuttosto che tentare di costruire istituzioni che armonizzino il consenso. Lo stesso avviene in politica estera: Bush pensa semplicemente di dominare, forte del potere dell'America. I democratici sono convinti [illegible] che [illegible] si possano risolvere i maggiori problemi senza gli alleati».

Quindi ritiene che [illegible] distinzione destra-sinistra, spesso così confusa e revocata in dubbio, continui ad avere un senso preciso. «In America sì. Da [illegible] parte c'è un fondamentalismo del mercato, dall'altra l'idea di un'azione pubblica sul mercato». E lei crede che quest'ultima sia ancora possibile, in un mondo dominato dall'in[illegible]nazionalizzazione dei commerci? «Il processo di globalizzazione è una transizione, ancora. Faccio un esempio: in America abbiamo un ente, l'Icc, che ha la funzione di tutelare e armonizzare gli investimenti. Penso che dovrà essercene presto uno simile, mondiale».

Professor Schlesinger, lei [illegible] visto in qualche modo tutto il secolo, e ne ha incontrato i protagonisti. Quali figure l'hanno più colpita? «Franklin Delano Roosevelt, anche se non posso dire d'averlo frequentato. Tra quelli che conosco bene, Isahia Berlin e il teologo Reinhold Niebuhr, che colla sua riflessione su Agostino ha avuto [illegible] particolare impatto sui credenti. Sa, io non credo molto al soprannaturale, ma al peccato originale sì». Che secolo è stato il [illegible] secolo americano? «Un secolo terribile, atroce. Ma anche di grande progresso scientifico, nel ridurre le sofferenze umane». Cominciato con un clima simile all'attuale... «Con l'ottimismo e la fiducia nella democrazia. Sì, [illegible] siamo a una situazione analoga. È stato il secolo più terribile della storia, ma anche il più creativo».

Alla fine del quale, come guarda al futuro? «Non chieda profezie. Le dirò solo che sono sempre pessimista sul breve termine, e ottimista sul lungo».

[illegible] www.lastampa.it

Su «Tg della Fiera» interviste video online a Vigini, Lucarelli, Augé, Mack Smith, Tamaro

*«Anche da voi si afferma il bipolarismo finirà per cambiare la Costituzione»*

Arthur Schlesinger è stato consigliere del presidente Kennedy

www.skoda-auto.it - FINGERMA finanzia la vostra Škoda - 10 anni di garanzia contro la corrosione passante - Servizio Mobilità 24 su 24

Vi basterà un solo giorno per provare 101 CV!

Provateci Sabato 19 con Fabia TDI.

**Škoda**Fabia 1.9 TDI da 101 CV

**Dimostrazione di**

I Concessionari Škoda vi aspettano Sabato 19 per provare Fabia 1.9 TDI, berlina e wagon. Scoprirete così il nuovo motore TDI da 101 CV con l'innovativo sistema di iniezione ad alta pressione che, grazie ad una combustione ottimale del carburante, offre prestazioni straordinarie e consumi contenuti (4,1 l/100 km - ciclo extraurbano secondo Dir. CE 93/116).

Gamma Fabia a partire da **lire 19.300.000** (Euro 9.967,62 - prezzo chiavi in mano, I.P.T. esclusa).

**LA STAMPA** *Quotidiano fondato nel 1867*

Direttore responsabile
**Marcello Sorgi**
Condirettore
**Gianni Riotta**
Vicedirettori
**Vittorio Sabadin, Carlo Bastasin**
Redattore capo centrale
**Roberto Bellato**
[redacted]po della redazione romana
**Federico Geremicca**
Capo della redazione milanese
**Francesco Manacorda**
Art director
**Cynthia Sgarallino**

EDITRICE LA STAMPA SPA
Presidente
**Giovanni Agnelli**
Amministratore delegato
e direttore generale
**Alberto Nicolello**
Amministratori
**Francesco Paolo Mattioli**
**Luca Cordero di Montezemolo**
**Marcello Sorgi**

REDAZIONE, AMMINISTRAZIONE E TIPOGRAFIA: via Marenco 32 - 10126 Torino, tel. 0116568111
STAMPA IN FACSIMILE:
La Stampa, via G. Bruno 84, Torino
Selle srl, via Carlo Pesenti 130, Roma
STS spa, Quinta Strada 35, Catania
Nuova SAME spa, via della Giustizia 11, Milano
L'Unione Sarda spa, viale Elmas, Cagliari
Nord Eclair, 15-21 Rue du Caire, Roubaix (Fr)

© 2001 Editrice La Stampa S.p.A. Reg. Trib. di Torino n. 26 14|5|1948
Certificato n. 4180 del 23/11/2000
La tiratura di venerdì 18 maggio 2001 è stata di [redacted] copie

*I CONIUGI FRANK SECONDO ANNA*

# LA BANALITÀ DI COPPIA

**Maria Laura Rodotà**

IL papà e la mamma di Anna Frank non andavano d'accordo. Speriamo che gli storici revisionisti non lo trovino interessante; ormai non si sa mai. Non c'è niente da riesaminare, da revisionare, da ridiscutere nei brani inediti del suo diario, stralciati dal padre (unico sopravvissuto della famiglia ai lager), ora resi pubblici dal governo olandese, pubblicati ieri sulla prima pagina della *Stampa*. Non c'è niente da scoprire [redacted] andavano pubblicati proprio per questo. Anzi, meglio leggerli oggi, a decenni dall'uscita del libro che ha fatto conoscere in modo gentile a milioni di ragazzi (e di adulti) l'orrore della Shoah. Così si è prodotto un effetto-novità accompagnato da un effetto-banalità. Ed è la «banalità del male», nello sterminio bene organizzato di sei [redacted]i di ebrei (non sarà mai banale ricordare questa definizione di Hannah Arendt), che va ricordata, di tanto in tanto, come si può.

Per ricordare che [redacted] quei sei milioni c'erano milioni di storie banalissime. Come quella del matrimonio borghese e poco felice di Otto Frank [redacted] signora: «Credo di sapere che papà abbia sposato la mamma perchè pensava potesse svolgere il ruolo di consorte»; «Papà non è innamorato, la bacia così come bacia noi..La guarda con occhiate di rimprovero oppure di umorismo, mai [redacted] amore»; «Non è facile per una donna innamorata rendersi conto che non occuperà mai [redacted] posto di preminenza nel cuore del marito»; perciò «la mamma è diventata dura e sgradevole per chi le sta attorno». Frasi ben scritte da una ragazzina intelligentissima che descrivono una situazione comunisssima; [redacted] leggerle senza sapere producono un misto di empatia e noia. A leggerle sapendo come facciamo noi danno angoscia, invece; salta subito in mente [redacted] cambio di scena. I milioni di normali infelicità con qualche desiderio (quelli della povera signora Frank, per dire) finiti nei vagoni piombati separati da coniugi, genitori, figli, e poi nei campi di concentramento, a morire più o meno lentamente, comunque in modo orribile. Fa perfino pensare vigliaccamente alle nostre vite, a volte non dissimili, ai nostri genitori e figli. Come capita, questa identificazione aumenta l'orrore.

E allora grazie, sinceramente, al governo olandese. Per aver concesso la pubblicazione di queste considerazioni marginali di Anna Frank. Marginali in quanto in margine - si spera - a molte, chiare, sobrie (non c'è bisogno di forzare, è noto) informazioni sulla Shoah, sui media e soprattutto nelle scuole. Gli olandesi non prenderanno l'Oscar, come è successo per *La vita è bella*; ma [redacted] si conosce la Storia, questa piccola storia di coppia innervosita può aiutarci anche di più a pensare, e a non dimenticare.

*I PIANI DEL FUTURO MINISTRO DELL'AMBIENTE*

# IL SOLCO DI MATTEOLI

**Mario Fazio**

ALTERO Matteoli, probabile ministro dell'ambiente nel governo Berlusconi, nell'intervista a Antonella Rampi[redacted] ieri sulla *Stampa* delinea una politica ispirata senza riserve a quella di Bush, con priorità assoluta dello sviluppo economico sulle preoccupazioni ecologiche. «L'Europa sogna, mentre Bush guarda la realtà e traccia il solco per tutti». In questo solco l'Italia dovrebbe strappare il protocollo di Kyoto, sottoscritto da cento paesi per ridurre del 5% le emissioni di gas che causano l'effetto serra e il cambiamento del clima, col seguito di disastri ambientali sempre più gravi e frequenti? Anche il neoministro Matteoli, come Bush, favorirà l'espansione dei consumi di petrolio, magari puntando al ritorno del nucleare?

Dice Matteoli: «La difesa dell'ambiente dev'essere meno ideologizzata, deve tener conto dell'esistenza dell'uomo e delle sue attività sul territorio». Infatti: quaranta milioni di italiani respirano aria avvelenata nelle città di ogni dimensione. Le loro attività (riscaldamento, traffico, industrie, centrali termoelettriche) causano l'inquinamento atmosferico che contribuisce all'alterazione del ciclo delle piogge, da cui alluvioni, frane, inondazioni (80 mila miliardi di danni nell'ultimo decennio). Nel «solco di Bush» il futuro ministro non fa cenno alla politica di risparmio energetico e di ricorso a fonti pulite, fino all'idrogeno. Sogni europei?

Matteoli condivide il piano Berlusconi per grandi opere pubbliche negando «assolutamente» le preoccupazioni di impatto ambientale. Dice: «La difesa del paesaggio deve essere meno ideologizzata, meno demagogica. Dobbiamo [redacted] costruttivi». L'ideologia è una fissazione, ma quante volte abbiamo ascoltato simili discorsi per fare passare progetti rovinosi? Matteoli propone anche di togliere qualche vincolo di tutela nei parchi, perché «dal punto di vista generale [redacted] danno risorse». Eppure i nostri parchi (non tutti, quelli bene organizzati) hanno un successo persino eccessivo, con ricadute economiche nelle zone circostanti. Alcuni sono da riorganizzare, ma la cura Matteoli preoccupa.

Un sentimento comune ora riscoperto anche dagli italiani

# Patria, un'idea per la sinistra

Pubblichiamo una parte della nuova introduzione al saggio di Maurizio Viroli *Per [redacted] della patria*, che torna da Laterza a sei anni dalla prima edizione. Dei temi sollevati nel volume si parlerà questa mattina alla Fiera del Libro di Torino (ore 11, Sala azzurra) in [redacted] dialogo tra l'autore, Luciano Violante, Marcello Veneziani e Denis Mack [redacted] sul tema «Quale patria?».

**Maurizio Viroli**

HO scritto questo libro per mettere in evidenza che è esistita nella storia del pensiero politico una tradizione di patriottismo repubblicano distinta dal nazionalismo. [...] Per essere più precisi non ho mai sostenuto che patriottismo e nazionalismo sono stati sempre nella storia due linguaggi politici ben distinti, ma che è esistito ed esiste un linguaggio del patriottismo b[redacted] diverso da un certo linguaggio del nazionalismo: chi pone quale principio politico e morale supremo la patria intesa come libertà comune sostenuta dalla Costituzione e dalle leggi ragiona in modo diverso da chi pone quale principio politico e morale supremo l'unità culturale, o religiosa, o etnica del popolo e giudica la libertà politica un valore di minore importanza. Per questa ragione la patria degli uomini liberi nasce quando muore la patria dei nazionalisti, come ha spiegato Piero Calamandrei in una pagina di rara bellezza scritta pochi giorni dopo la caduta del regime fascista: «la sensazione che si è provata [redacted] questi giorni si può riassumere, senza retorica, in questa frase: [redacted] è ritrovata la patria». [...]

Ma *Per amore della patria* aveva l'ambizione di essere uno studio di storia del pensiero politico corredato, per così dire, da una morale, o, più modestamente, da un consiglio. Il consiglio era rivolto alla sinistra italiana, nelle sue varie componenti, affinché abbandonasse la diffidenza nei confronti del patriottismo come tale e intendesse il valore politico e ideale [redacted] patriottismo repubblicano. Tranne poche, anche [redacted] importanti, eccezioni, mi pare che la sinistra abbia lasciato cadere il consiglio. Eppure leader prestigiosi della sinistra mondiale hanno saputo riscoprire il linguaggio del patriottismo. Qualche mese prima della sua vittoria contro i conservatori, Tony Blair ha proclamato al congresso di Brighton che il Labour Party doveva [redacted] il «partito patriottico del popolo».

*Avere accolto i valori del socialismo liberale e del solidarismo cristiano non basta: serve il patriottismo repubblicano*

E ha spiegato che essere un partito patriottico del popolo significa impegnarsi a condurre una politica che mira al bene comune e vuole costruire una Gran Bretagna in cui i cittadini si sentono legati da vincoli di solidarietà. Chissà per quale misteriosa ragione noi italiani, sempre pronti a importare idee politiche d'Oltremanica e d'Oltreoceano, non abbiamo ancora accolto il miglior patriottismo elaborato da quelle parti (quanto al peggiore lasciamoglielo pure).

Credo che il patriottismo repubblicano avrebbe il benefico effetto di incoraggiare la sinistra ad acquisire nella propria cultura, e nella propria azione politica, [redacted] senso della responsabilità verso il bene pubblico e il significato dei doveri civili. Da quando è uscito il libro la sinistra [redacted] è attestata, credo, sulle idee del socialismo liberale corroborato dal solidarismo cristiano. Questo cambiamento rende ancora più necessario l'aiuto del patriottismo repubblicano. Per la ragione che il socialismo liberale non ha coltivato il senso dello Stato. Uno degli scritti più significativi di Carlo Rosselli si intitolava *Contro lo Stato*.

Temo tuttavia che la sinistra continuerà a rimanere tiepida, [redacted] non fredda, [redacted] riguardi del patriottismo repubblicano. La [redacted] lunga e bella storia di movimento rivendicativo contro [redacted] Stato o lontano dallo Stato, e la sua tradizione culturale internazionalista, europeista o cosmopolita la rende sospettosa nei confronti del patriottismo e poco disponibile ad accogliere l'idea di un progetto di emancipazione da realizzarsi con la repubblica e grazie alla repubblica.

Mentre aiuterebbe la sinistra a f[redacted] bene, il patriottismo repubblicano darebbe una mano alla destra a non fare male. Nel senso che la incoraggerebbe ad abbandonare il nazionalismo e il campanilismo che ispira componenti significative della sua ideologia e della sua azione politica. [...]

L'atteggiamento degli italiani verso l'idea di patria e l'amor di patria è cambiato, negli ultimi anni. Come ha messo in rilievo il Presidente della Repubblica Carlo Azelio Ciampi nel suo Messaggio di Fine Anno del 31 dicembre 2000, si avverte negli italiani un desiderio di affermare un patriottismo che, per fortuna, [redacted] accompagna anche alla consapevolezza di appartenere alla più grande Patria europea e ad una più forte coscienza dell'identità regionale. Questa riscoperta del patriottismo può essere una risorsa importante per ricostruire la coscienza civile nella classe dirigente e nei cittadini, [redacted] sapremo dare alle parole patria e amore della patria il loro significato migliore.

A proposito di Usa e pena di morte

# Com'è vecchio lo Stato del taglione

**Oddone Camerana**

E' di qua[redacted]he settimana l'invito lanciato da Guido Ceronetti a poter almeno parlare di un argomento tabù come la pena capitale. Non sembra che l'appello sia stato raccolto, a meno che non si creda che lo abbia fatto il *New York Times* del 14 maggio in un articolo non firmato, intitolato «A Cultural Gulf». Prendendo spunto dalle polemiche sorte a seguito del rinvio dell'esecuzione di Timothy McVeigh, l'autore riferisce tra le altre cose l'insistenza [redacted] cui le autorità statunitensi, trovandosi in Europa, vengono richieste di dare spiegazioni sul permanere nel loro paese di tale pena. Riconoscendo il fatto che si tratta di un paese formatosi attor[redacted] ad una cultura di frontiera, l'accusa che gli si muove è che quella pena non scoraggia il crimine, [redacted] esposta [redacted] errori giudiziari [redacted] discrimina chi non ha i soldi per pagarsi un buon avvocato. Tutti argomenti eccellenti, se non che non spiegano perché la stessa pena viene applicata ad esempio in Cina che non ha la giustifica[redacted] di essere un paese di frontiera, e dove la discriminante economica, almeno fino a ieri, non aveva peso.

Timothy McVeigh

Tutto [redacted] dimostra [redacted] le discussioni sulla pena di morte si arenino tutte le volte che affrontano argomenti che non servono a far rivedere posizioni irremovibilmente attestate su fronti opposti.

Un contributo a chiarire su [redacted] stanno le cose [redacted] materia lo dà uno studioso di tradizioni popolari nel suo libro di recente pubblicazione intitolato *La [redacted] te in piazza* (Argo editore). Accompagnando il lettore attraverso il racconto del lento e difficile affermarsi della giustizia statuale in aperta contesa con la giustizia privata, interessata quest'ultima ad applicare la vendetta per ristabilire il prestigio di un clan, lo studioso illustra come le [redacted] capitali fossero macchine rituali in grado di produrre potere simbolico di cui il sovrano [redacted] lo stato aveva un bisogno vitale. Se ne deduce che, con buona pace di coloro che [redacted] di eliminare il capestro sul presupposto che non fosse un deterrente e di coloro che lo facevano risalire alla legge del taglione, lo scopo della pena capitale era l'affermazione dell'autorità di chi la infliggeva, fosse anche quella dello S[redacted] pontificio dove l'autorità terrena coincideva con quella divina. In omaggio a questo principio i cui scopi sostanziali andavano al di là della punizione c'erano condannati che affrontavano la morte dopo aver abbracciato il boia, al quale riconosce[redacted] la capacità di trasformare l'impurità della pena, [redacted] cui quest'ultimo [redacted] contaminava, nel suo esatto opposto. Cose del passato, si dirà. Ciò non toglie che aiutino a capire come permanga in taluni la convinzione che la pena capitale sia considerata necessaria perché è la suprema affermazione del potere dello Stato. Se non si parte da qui non si potrà mai essere d'accordo sul fatto che uno Stato che ha ancora bisogno di questo atroce puntello è uno Stato, sia esso la Cina o gli Usa, gravato da un qualcosa di terribilmente arcaico, con tutta la considerazione, per lo meno storica, per ciò che è arcaico.

# LETTERE

Le esternazioni di Nanni Moretti • Promesse mantenute • Il «voto maturo»

## Sono sconvolto

Sono sconvolto dalle esternazioni [redacted] un grande regista come Nanni Moretti riferite alle ragioni della vittoria del Polo delle Libertà alle recenti consultazioni. L'irriverenza e la mancanza di rispetto verso circa un terzo degli elettori rappresenta fatto gravissimo da parte di un autore, [redacted] poeta che decade nella superficialità di [redacted] giudizio dilatorio e [redacted] bruttezza inaudita. Bene farebbe il buon «Nanni» a seguir la virtù della sua professione e a lasciare ad altri giudizi più appropriati.

**Angelo Nial**, Aosta

## Berluskamon

Le bugie hanno le gambe corte, e infatti il faraone Berluskamon è piuttosto bassino. Le frottole sulla riduzione dell'Irpef sono durate tre giorni. Oggi sappiamo che, forse, inizieremo a godere di qualche sgravio con la dichiarazione dei redditi del 2003... guarda caso quello che lo stalinista Rutelli riteneva possibile promettere agli italiani. E vero, qualche promessa è stata mantenuta. Ad esempio l'abolizione della tassa di successione per i redditi miliardari è in pole position nel primo Consiglio dei ministri del futuro governo. Mentre cerco di calcolare, con il mio stipendio da 40 milioni lordi, quanto risparmierò con questo provvedimento, trovo il tempo di augurarmi che a sinistra finiscano il gioco dello scaricabarile sulle colpe della sconfitta e inizino a guardare quello che sta succedendo.

**Costante Perencin**
Borgaretto (TO)

## Complimenti

Vorrei replicare allo «studente minorenne» Giovanni Campolo che, a seguito della vittoria elettorale della Casa delle Libertà, parla senza mezzi termini di «schifo», di «assurdo risultato elettorale» (dimenticandosi, forse, di riferirsi alla maggioranza degli italiani), si lamenta di non sentirsi rappresentato e, dulcis in fundo, di sentirsi «sporco [redacted] marcio e [redacted] nel marcio». Complimenti allo studente minorenne: [redacted] pare che abbia pienamente compreso il concetto di democrazia espresso da coloro che, presumo, in futuro egli voterà. [redacted] breve: «tutti [redacted] liberi di avere le proprie idee,... purché coincidano con le mie!».

**Enrico Garelli**
maggiorenne elettore

## I «figli» dell'ex Pci

Ho domandato ad alcuni studenti (che studiano l'italiano), di diverse scuole belghe, che idea avessero del risultato delle elezioni politiche italiane. La maggior parte dei ragazzi mi ha risposto con una domanda. Tutti si chiedevano [redacted] era vero che l'Italia sarà governata dai neofascisti e dai populisti-razzisti. Avevano ragione, poveri ragazzi, perché tutti i mass media, tv [redacted] giornali, avevano dato quel tipo di notizia. Ovviamente ho risposto che tutto ciò non era (del tutto) vero, citando ad esempio l'esperienza dei Ds che sono i «figli» dell'ex partito comunista, ma che a differenza dei loro padri hanno scelto un'altra strada. Ho sbagliato?

**Nicola Tarlo**

## Animali e politica

In riscontro alla lettera pubblicata ieri, l'Associazione A.I.D.I. [redacted] A. onlus precisa la propria posizione in merito all'asserita sua inaffidabilità ed evidenziare come le conclusioni cui [redacted] pervenuta la signora Liliana Omegna paiono dettate più che da motivi strettamente inerenti il bene degli animali, quali fini istituzionali dell'Associazione, a questioni direttamente connesse con la politica. Come si può addurre dal relativo Statuto, A.I.D.I. & A. è un ente apolitico che si prefigge anche la tutela degli animali.

In tale ottica, del tutto pertinen[redacted] pare dunque il fatto che la medesima non esiti a manifestare il proprio dissenso a qualsivoglia forza politica - nel caso di specie i [redacted] - che in [redacted] delle precedenti elezioni hanno lusingato l'Associazione manifestando intenzioni ed interessi relativi alla tutela del bene degli animali, per poi disattendere del tutto le aspettative suscitate in precedenza. Corretto pare dunque l'operato dell'A.I.D.I. & A., la quale proprio in ragione dei suoi fini istituzionali, abbandonando il precedente suo referente, ha invitato a dare fiducia a persone del tutto corrette e affidabili.

**Tiziana Rossi**, Torino
presidente A.I.D.I. & A.

## Non mi vergogno

Onore ai vincitori, caro e stimato presidente Ciampi. Spero, però, che per «voto maturo» non s'intenda che chi non vota per la destra sia considerato immaturo. Ben venga [redacted] stabilità di governo; ma non dimentichiamo che anche nello schieramento opposto c'è gente che ha speso le sue forze per un futuro migliore, soprattutto per i più deboli.

Un'ultima cosa, per difendere la memoria di mio padre e dei suoi fratelli, che hanno subito ingiustizie personali per aver difeso i diritti di tutti. Hanno lottato credendosi comunisti, parola di cui adesso sembra che ci si debba vergognare, mentre altri, dal passato che conosciamo, fanno i maestri di comportamento. Io, figlio di comunista italiano, non mi vergogno di mio padre, anche se adesso ho capito il perché di quell'allergia che ho avuto [redacted] sempre per quei «comunisti» che avevano [redacted]odi di fare intransigenti. L'ho capito ascoltando Bertinotti, che a modo suo sta difendendo (?) i più deboli. Mi chiedo: è meglio, a volte, essere coerentemente incosciente, [redacted]scientemente incoerente?

**Domenico Ippolito**

## Qualcuno bravo

All'ottimo Iceberg. Qualche m[redacted] fa, era il 24 gennaio, scrivevi: «A chi stila liste di governo: per pietà, metteteci dentro qualcuno/a bravo/a». Urge (come direbbe l'altrettanto ottimo Battista) rinnovare la preghiera.

**Luigi Scartozzi**
Grottammare (AP)

## Chi conosce Di Pietro

Un quesito facile facile. Come mai il sen. Di Pietro non è stato votato dai suoi compaesani? Sarà mica perché lo conoscono?

**Gianni Leone**

## Assassini li[redacted]ri

Di nuovo assassini liberi! Per me è più scandaloso il provvedimento che libera praticamente gli uccisori della vecchia che l'omicidio stesso. La Chiesa che perdona settanta volte [redacted]tte richiede il pentimento davanti a Dio e comunque prescri[redacted] penitenze come espiazione. I giudici [redacted] rappresentanti di uno Stato che dovrebbe tutelare anche la vita della vecchietta sola, dovrebbero essere eletti e periodicamente confermati dalle persone che li pagano nel posto dove operano e non pescati in un concorso fra addetti ai lavori.

**Vareno Boreatti**

LA RISPOSTA di O.d.B.

## *La gara a chi è più spregiudicato*

CARO Oreste del Buono, sono angustiato nell'impotenza di fronte a casi di eclatante immoralità, di cui peraltro ho fatto personale esperienza e che riflettono una diffusa riprovevole consuetudine. Si tratta della vergognosa spregiudicatezza [redacted] cui non di rado si specula su un incidente stradale da parte del presunto danneggiato, inventando o improvvisando danni a persone o a cose con pretestuosi appigli. L'interessato corre subito in ospedale, poi dall'avvocato. Ed è presto denuncia, con prognosi e perizia tecnica e difesa legale più o meno condiscendenti o infondate, rilasciate talora [redacted] scarso scrupolo sotto l'aspetto etico. Difficile l'intervento della polizia, tutt'altro che «pronto» in casi effettivamente irrilevanti e che, purtroppo, trovano compiacenti testimonianze. L'assicurazione, a questo punto, fa di tutto per limitare l'abuso, salvo il rifarsi sulla polizza con [redacted] adeguamento del «bonus». Ed è particolarmente questo il motivo di fondo del previsto aumento del premio assicurativo. Come si può, magari per via legale, arginare, [redacted] genere, questo diffuso malcostume, scoraggiare dal praticarlo, punire i responsabili?

**Aldo Morretta**, Salerno

GENTILE corrispondente, personalmente davvero non saprei dire, in fatto di assicurazioni sulle automobili, chi sia più «spregiudicato», se l'automobilista o l'assicurazione. Certo, il proposi[redacted] delle compagnie di assicurazioni, «loro mi imbrogliano, e io aumento i prezzi», non mi sembra la soluzione più logica né più equa: anche nei confronti di tutti coloro che [redacted] imbrogliano e che dovrebbero [redacted] più o meno la maggioranza.

**Oreste del Buono**

REDAZIONE AMMINISTRAZIONE TIPOGRAFIA
10126 Torino, via Marenco 32, tel. 011.6568111, fax [redacted]; Roma, via Barberini [redacted], [redacted] 06.47661, fax 06.4863926,4948165; Milano, piazza Cavour 2, tel. 02.762181, fax 02.780049. Internet: www.lastampa.it
ABBONAMENTI
10121 Torino, via Roma 80, tel. 011.56361, fax 011.5627958. Italia 6 numeri (c.c.p. [redacted] consegna dec. posta anno L. 308.[redacted] (€ 159,06); Estero: L. 677.000 (€ 349,64). Arretrati L. 3000 (€ 1,54). Usa La Stampa (Usps 684-900) published daily in Turin Italy. $ Usa 600 yearly. Periodicals postage paid at LLC New York and address mailing offices. Send [redacted] changes to La Stampa c/o speedimpex Usa Inc. 3502 48th avenue - LIC. NY 11101 2421
[redacted]
Abbonamento annuale 6 giorni: L. 308.000 (€ 159,06) (L. 1000 a copia € 0,51).
Per sottoscrivere l'abbonamento inoltrare la richiesta tramite fax al numero 011 5627958; tramite Posta indirizzando a: La Stampa, via Roma 80, 10121 Torino; per telefono: 011-563611; Indicando: Cognome, Nome, Indirizzo, Cap, Telefono. Forme di pagamento: conto corrente postale [redacted]; bonifico bancario sul conto n. 12601 dell'Istituto Bancario S. Paolo di Torino; Carta di Credito telefonando al n. verde 800-233363; direttamente presso gli sportelli del Salone La Stampa [redacted] 80, Torino.
PER INFORMAZIONI: Ufficio abbonamenti tel. [redacted], fax 011 5627958. E-mail abbonamenti@lastampa.it
CONCESSIONARIA PUBBLICITA' Publikompass Spa. Direzione: Milano 20123 via G. Carducci 29, tel. 02 24424611, fax 02 24424490. Torino 10128 corso Massimo d'Azeglio 60, tel. 011 6665211, fax 011 6665300. Bari via Amendola 166/5, tel. 080 5485111. Bologna via Amendola 13, tel. [redacted] via Mentana 6, tel. 049 973717. Catania corso Sicilia 37/43, [redacted] 7306311. Firenze via Don Minzoni 46, tel. 055 [redacted] Genova via D'Annunzio 2/109, 25° piano, tel. 010 539701, fax 010 [redacted] via Lincoln 19, tel. 091 6235101. Roma via Barberini 86, tel. 06 4200491, fax 06 42011468. Napoli via A. Depretis 31, tel. [redacted] 4201411

LE [redacted] VANNO INVIATE A:
LA [redacted]A
VIA MARENCO 32, 10126 TORINO
FAX: 011-6568924
E-MAIL: lettere@lastampa.it

La donna di classe *h*A

Oggi e domani. “Long Party” dai Concessionari.
Nuova Classe A. Un’idea unica, ora in due misure diverse.

## Per tutti.

Una vera e propria festa no-stop vi aspetta: il Long Party Mercedes-Benz. Insieme a voi protagonista sarà la nuova Classe A, ancora più elegante ■ raffinata. ■ oggi unica auto disponibile in due lunghezze diverse di soli 17 cm, perché da sempre il vero comfort è questione di mezza misura in più o mezza misura in meno. Finalmente lo si potrà dire anche per l'auto. Molto confortevoli anche le condizioni di pagamento, ■ partire da £. 215.000* ■ ■■■.

*Prezzo chiavi in mano L. 32.800.414 IVA compresa (esclusa IPT); anticipo L. 13.120.000 e eventuale permuta ■ ■■ mensili di L. 219.000 e possibilità di riscatto di L. 16.400.000. Spese di istruttoria L. 180.000 T.A.N. 7,85% e T.A.E.G. 8,49%. L'esempio è riferito ad una Classe A HSP 140 Classic (certa).

## Per lei.

Chi, come la donna, ha sempre avuto un occhio particolare per la Classe A saprà cogliere i dettagli che fanno grande la differenza. E dove l'occhio delle donne ■ protagonista, uno straordinario beauty ■■■ di ALDO COPPOLA sarà a disposizione per valorizzare la vostra bellezza.

In più tutte le donne che acquiste la Classe A durante il Long Party, ranno il telefonino cellulare GPS VIASAT AMICO, l'unico con tast "satellitare" che permette, in c necessità, di essere localizzate ■ assistite.

VIAS

l'occhio lungo.

L'uomo di classe *h*A il senso della misura.

## Per lui.

Chi ama muoversi sentendosi a proprio agio, avrà il piacere di provare la Classe A come la prima auto fatta "su misura". Come cucita addosso. Proprio come l'esclusivo abito che verrà confezionato per l'occasione dai più CELEBRATI MAESTRI SARTORI a chi acquisterà la Classe A durante questo indimenticabile week-end. Infine, uno speciale angolo "atelier" con gli artisti delle più rinomate sartorie sarà ■ vostra totale ■ completa disposizione per cominciare... a prendervi le misure.

Per informazioni
**✆ 800-774411**
Vi risponderà Mercedes-Benz
www.mercedes-benz.it

Mercedes-Benz

DOMANI I PALMARÈS | ACCANTO AL REGISTA ITALIANO FAVORITO ANCHE L'IRANIANO MOHSEN MAKHMALBAF

# Moretti a tutto CANNES

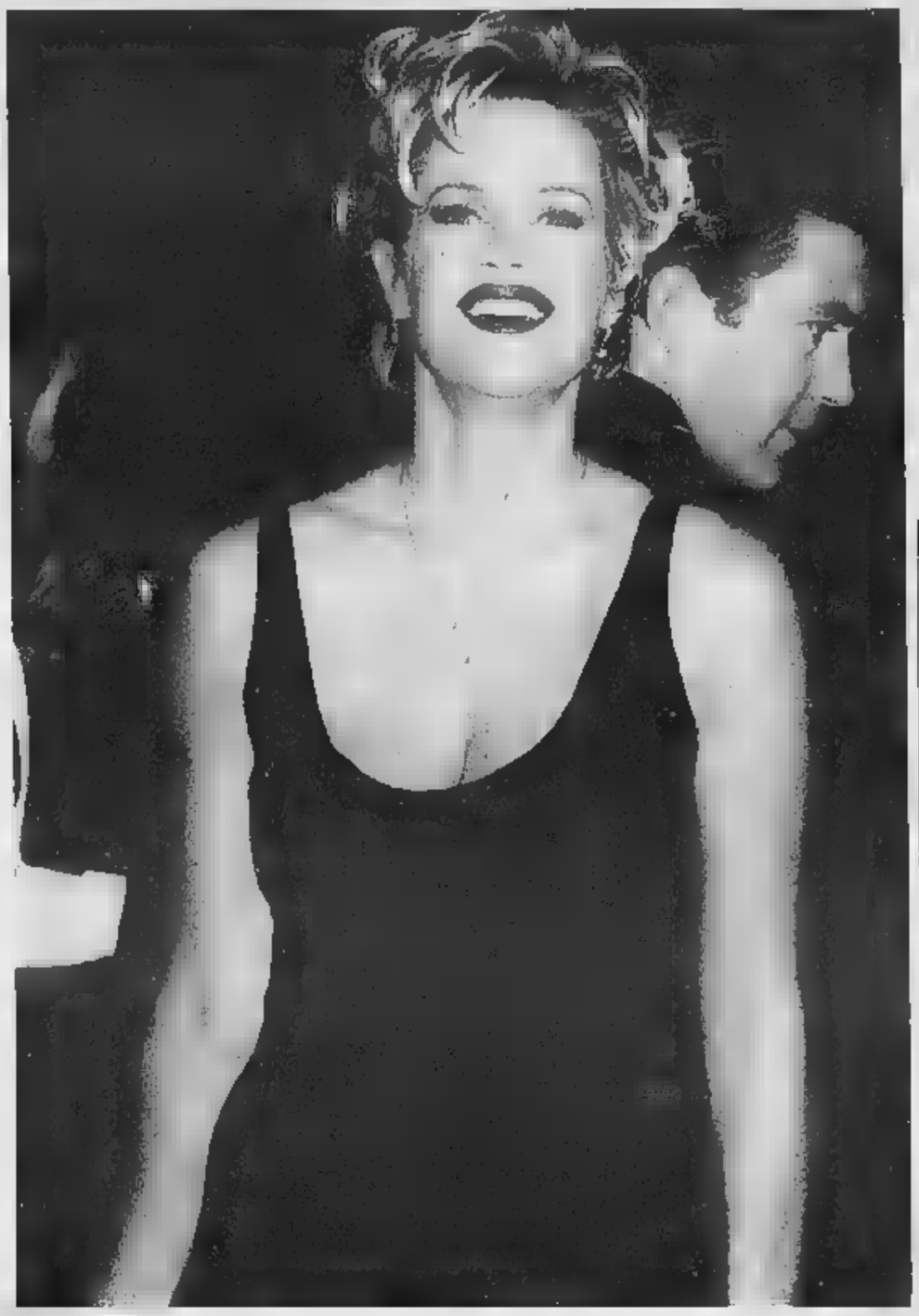

A sinistra **Melanie Griffith**, arrivata ieri a Cannes in compagnia di **Antonio Banderas**. Sopra **Laura Morante** protagonista del film di Moretti, applauditissima e probabile vincitrice del premio [redacted] migliore attrice

## Cronisti e fans all'assalto di Melanie Griffith ultima star Usa della kermesse

## Per la recitazione in corsa la Huppert, e Piccoli, la Morante, Thornton e l'esordiente Cassetti

**Fulvia Caprara**
inviata a CANNES

Segregati in una villa fuori Cannes, con al seguito gli abiti per il galà, vietato che il ritorno in albergo è vietato fino a domani sera, i [redacted] bri della giuria discutono, da oggi pomeriggio, sui nomi dei vincitori. Fuori, mentre l'ultima [redacted] della kermesse, Melanie Griffith [redacted] pagnata da Antonio Banderas, vive oggi la sua giornata di gloria, è iniziato, tra cronisti, critici e appas[redacted], il gioco delle previsioni, esercizio di acume cinefilo che impegna da sempre le ultime ore del Festival. In genere si parte dalle certezze e quest'anno, stando all'accoglienza calorosa del pubblico, alle critiche sui giornali francesi, agli immaginabili gusti della capogiuria Liv Ullmann, è ovvio dare per scontato un premio a «La stanza del figlio» di Nanni Moretti.

[redacted] se per molti la Palma d'oro è già sua, per altri [redacted] è ancora esclusa l'ipotesi che il massimo riconoscimento della rassegna vada invece a «Safar [redacted] Ghandehar», il film sulla discriminazione delle donne afgane costrette a indossare il velo totale (burqa), firmato dall'iraniano Mohsen Makhmalbaf. E non è neanche da sottovalutare [redacted] minaccia asiatica che, proprio sul finire della manifestazione, si concretizza con due [redacted] importanti come «De l'eau tiède [redacted] un pont rouge» del maestro Imamura e «Millenium mambo» del taiwanese Hou Hsiao Hsien, vincitore nel '93 del Premio Speciale della Giuria con «Il maestro di marionette». [redacted] bisogna anche fare i conti con i padroni di casa, presenti in forze [redacted] nella giuria che in gara, [redacted] autori del peso di Jean Luc Godard e di Jacques Rivette, talmente significativi da non poter essere certo accontentati [redacted] premi minori. E allora? Potrebbe toccare [redacted] Isabelle Huppert, protagonista di «La pianiste» [redacted] Michael Haneke, tenere alti i colori della Francia aggiudicandosi il premio per la migliore attrice che, secondo molti, sarebbe già dell'applauditissima Laura Morante. Per il premio alla regia sembrano ben piazzati «No man's land» del bosniaco Danis Tanovic e Alexander Sokurov con il suo «Taurus» anche se, durante [redacted] proiezione per la stampa, il film sugli ultimi giorni di Lenin ha registrato numerose defezioni di spettatori [redacted] Gli americani, presenti alla kermesse con uno schieramento molto limitato rispetto agli anni passati (secondo i commercianti di Cannes la loro assenza avrebbe provocato un deci[redacted] calo [redacted] affari sulla Croisette), potrebbero consolarsi con [redacted] Palma per la migliore interpretazione [redacted] schile. Billy Bob Thornton, il protagonista di «The man who wasn't there» dei fratelli Coen, sarebbe nella rosa dei candidati, sempre che a guadagnare il riconoscimento non sia l'esordiente italiano Stefano Cassetti, mattatore del controverso «Roberto Succo» oppure il vecchio leone Michel Piccoli, diretto da De Oliveira in «Vou para casa». Oltre il gioco dei pronostici c'è la valutazione generale sul cartellone di [redacted] Festival ricco di una serie di riconosciuti maestri del cinema internazionale, ma anche, forse proprio per questo, povero di vere sorprese, di scoperte assolute, [redacted] nuovi [redacted] coli di talento.

**VERO &** [redacted]

[redacted] ha vinto il primo premio del cinema pornografico Hot D'Or con il film «Stavros», pornobiografia di Aristotele Onas[redacted]. Rocco Siffredi ha avuto un premio ad honorem. Della serata era ospite d'onore Larry Flynt.

[redacted] **MUTI**, a Cannes per la presentazione di «Domani» di Francesca Archibugi, ha fatto qualche dichiarazione politica: «Non ho paura. Berlusconi è un uomo che s'è fatto da solo, che ha avuto successo... Francamente, [redacted] pazza mi mette più spavento di Berlusconi».

**EMILIE DUQUENNE**, la giovane attrice belga premiata l'anno scorso al festival per «Rosetta», sarà presente alla serata dei premi. Sta girando «La femme de ménage» [redacted] Claude Berri [redacted] quest'autunno debutta [redacted] teatro accanto a Irène Jacob in «Tre sorelle» di Cechov.

**JOEL E ETHAN COEN** hanno informato d'aver scelto Brad Pitt come protagonista del loro nuovo film «To the White Sea» (Verso il Mar Bianco).

**ALBERTO BARBERA**, direttore della Mostra di Venezia, ha dato a Cannes qualche anticipazione sulla [redacted] edizione (29 agosto-8 settembre). Potranno essere a Venezia Marco Bellocchio (L'ora di religione), Silvio Soldini (Ieri), Giuseppe Piccioni (La luce dei miei occhi), Marco Risi (Tre mogli). Fra gli stranieri, Woody Allen (La vendetta dello scorpione di giada), Steven Spielberg (Artificial Intelligence), Erich Rohmer (La Dame et le Duc), Istvan Szabo (Taking Side), André Téchiné (Terminus des anges).

**CEDRIC KHAN** ha accolto con sorpresa le polemiche provocate dall'uscita [redacted] del suo film «Roberto Succo», in concorso [redacted] Cannes. Nella Savoia, dove abita la famiglia d'uno dei poliziotti uccisi [redacted] killer, alcuni cinema hanno ritirato il film. A Chambéry, Aix-les-Bains [redacted] Albertville i sindaci hanno chiesto ai proprietari di cinema di sospendere le programmazioni del film.

**NEL WEB** Nei siti dedicati al film del festival si trovano animazioni, sceneggiature originali, manifesti, lap dance, eros, giochi, poster. Ma per i due film italiani in concorso, «Il mestiere delle armi» di Ermanno Olmi [redacted] «La stanza del figlio» di Nanni Moretti, il web offre davvero poco. Entrando [redacted] sito di Raici[redacted] si trova un clip [redacted] film di Olmi così [redacted] in quello della Mikado, la società che lo distribuisce. Per quello di Moretti, invece, nessun trailer.

## Erotico Kollek

### *A New York ragazza seduce [redacted] poliziotto*

**Alessandra Levantesi**
CANNES

Chiusura in chiave brillante per la Quinzaine. Il titolo è «Queenie in Love», l'ambiente il Lower East Side di New York, il regista l'israeliano Amos Kollek, la protagonista la scatenata Valerie Geffner che il pubblico italiano può vedere attualmente in «Fast Food, Fast Woman», sempre diretto da Kollek. In verità c'è qualcosa in comune fra il 53enne cineasta che, pur essendo figlio di un eminente politico (il padre [redacted] Teddy Kollek), ha preferito seguire una carriera di scrittore-uomo di spettacolo; e la ricca Queenie che [redacted] 24 anni lascia la famiglia nei quartieri alti e va ad abitare in un area piccolo borghese/bohemien per fare l'attrice [redacted] soprattutto per trovare [redacted] stessa. Nel Lower East Side la ragazza conosce l'anziano ex poliziotto Victor Argo, che va dalla psicanalista perché [redacted] sente solo, non ha [redacted] chi fare sesso e per di più è stato colpito da [redacted] malattia terminale. L'incontro fra i due all'inizio è falli[redacted] per via delle intempe[redacted]ze caratteriali di Queenie: una volta, per non perdere l'equilibrio in autobus, lei si attacca maldestramente all'organo [redacted]suale di lui; un'altra volta in un bar gli offre di leccare le sue zone intime [redacted] una terza si infila nel [redacted] letto con un pene finto facendolo fuggire gambe levate. La fanciulla è balzana, ammettiamolo, ma simpatica [redacted] in uno strano modo affascinante: si capisce che ha un cuore puro e che la sua ricerca di amore è sincera, come dimostra il lieto finale.

Popolata di curiose figure di contorno [redacted] l'ex gangster Mark Margolis, [redacted] di Argo che [redacted] suo tempo l'aveva arrestato, e sua moglie Louise Lasser che per arrotondare organizzano orgette sado-maso in stile anni '70. «Queenie in Love» non è niente di più [redacted] [redacted] graziosa commedia, [redacted] ha due grandi qualità: un'attrice molto interessante e una forte cultura di appar[redacted]enza. La prova? Nel sottofinale di un film che si svolge tutto [redacted] New York, l'improvviso viaggio di Queenie a Gerusalemme appare logico e naturale. Quel personaggio, quell'umorismo, quella vitalis[redacted] spiritualità non possono avere altra matrice che quella ebraica.

## IL PROGRAMMA DI OGGI

**In concorso**

- **MILLENNIUM MAMBO** di Hou Hsiao Hsien, Taiwan/Francia
- **AKAI HASHI NOSHITANO NURUI MIZO (Acqua tiepida sotto un ponte rosso)** di Shoei Imamura, Giappone

**Speciali**

- **AVALON** di Oshii Mamoru, Giappone/Polonia

[redacted] **certo sguardo**

- **JOL (La strada)** di Darejan Omirbaev, Russia/Kazakistan
- **LE PAROLE [redacted]** di Francesca Comencini, Italia

**Quindicina dei registi**

Ripetizioni di:

- **CECI EST MON CORPS (Questo è il mio corpo)** di Rodolphe Marconi, Francia
- **MARFA SI BANII** di Cristy Puiu, Romania
- **[redacted]EENIE IN LOVE** di Amos Kollek, Francia/Usa

## Nel Giappone ubriaco di soldi

### *Lavoro e famiglia, due entità inconciliabili*

**Lietta [redacted]**
inviata a CANNES

La famiglia e il coraggio di vivere in due film mediocri in concorso. **Desert Moon** del giapponese Aoyama Shinji affronta il tema, così essenziale in Giappone, della scelta tra lavoro e famiglia (due elementi, pare, inconciliabili) e del [redacted] dei figli contro i padri inadempienti, freddi, lontani. La tradizione famigliare antica si disgrega a confronto con la ossessione recente del superlavoro, [redacted] nella vertigine caotica della modernità tutto [redacted] confonde, si disfa: eccessi d'alcol improvvisi e brutali, una giovane moglie trascurata che [redacted] compra il [redacted] d'un ragazzo, [redacted] manager che vede ormai moglie e figlia soltanto in un video, la moglie che torna nella vecchia casa di campagna dei genitori per ritrovare equilibrio nella memoria d'infanzia, il ragazzo che induce un amico [redacted] uccidere il padre sparandogli in testa, il lamento del manager: «Se non m'attacco ai soldi, cosa mi resta?». Nel Lieto fine la famiglia si ricompone in campagna, il lavoro viene sconfitto: ma il film, forse sociologicamente interessante per il pubblico giapponese, non è bello.

### Il coraggio di vivere nel mediocre francese «La chambre des officiers»

**La chambre des officiers** è una corsia d'ospedale che accoglie ufficiali senza faccia, feriti gravemente, deturpati nel volto, durante la prima guerra mondiale. Adattando un romanzo di Marc Dugain, lavorando per la rete televisiva France 2, il regista François Dupeyron racconta cinque anni di sofferenza fisica e psicologica d'un tenente che, appena richiamato, da un'esplosione viene ferito alla faccia. Non ha più il palato né la lingua, ha perduto una parte della mascella, del naso e della bocca, non può parlare né mangiare: [redacted] corsia gli occultano il viso con una sorta di coperchio di tela perché nessuno si spaventi nel vederlo. Un'operazione dopo l'altra, il chirurgo André Dussollier corregge un poco il disastro. Il ferito Eric Caravaca riacquista la parola e la possibilità di mangiare: ma gli resta un'alterazione quasi mostruosa, il segno d'una guerra devastante. Nonostante questo si sposerà, avrà una figlia che non gli somiglia, [redacted] stringendola tra le brac[redacted] le sussurrerà: «La vita è bella. Tu non saprai mai cos'è la guerra».

Quello che all'inizio pareva un film di guerra simile a tanti altri (treni militari, addii alla stazione, scoppi, bandiere, cavalli al galoppo, comandanti scemi, colpi di cannone) è in realtà la storia di un [redacted] distrutto che scopre in se stesso la forza di vivere, che riscopre il riso, il desiderio, l'energia. Non sarebbe male [redacted] fosse fatto meglio, questo ultimo film d'una selezione francese sciagurata: tre film mediocri su quattro, [redacted] salva soltanto il vecchio incantevole Jacques Rivette.

## Chiara, [redacted] di perfezione

### *La Mastroianni: «Sono Ada per Svevo e la Comencini mi ha voluto violenta»*

CANNES

Dal padre dice di aver preso d'ironia e l'insolenza»; dalla madre d'ansia [redacted] perfezione». E il risultato, quello vero, lontano dalle foto [redacted] ne sottolineano la bellezza aristocratica, è un miscuglio affascinante: un po' «ragazzaccio scon[redacted]», come dice Francesca Comencini che l'ha voluta per interpretare il ruolo [redacted] Ada in «Le parole di mio padre», liberamente [redacted] da due capitoli de «La coscienza di Zeno», [redacted] po' giovane [redacted] bène[redacted] «abituata a tenere sempre tutto dentro». «Con [redacted] genitori così - dice Chiara Mastroianni - [redacted] naturale crescere [redacted] il desiderio di non deluderli, [redacted] rispettarli nelle proprie scelte, di non sbagliare mai. Naturalmente poi si sbaglia uguale, a me è già capitato, ma l'istinto di essere perfetti resta».

Esordiente nel '92 con [redacted] [redacted] préférée» di André Techiné, Chiara, che vive a Parigi e ha un figlio di 4 anni, ha trovato in Francesca Comencini, [redacted] lei figlia d'arte, una compagna di lavoro ideale: «Non mi era mai capitato d'incontrare una regi[redacted] che mi abbia detto di aver scritto il personaggio del film pensando a me. Francesca è stata capace [redacted] tirarmi fuori degli aspetti, tipo la violenza, che non mi era mai successo di esprimere prima».

Nel ruolo di Ada, la prima delle quattro sorelle Malfenti che si concede a [redacted] per poi abbandonarlo, Chiara ha portato il bagaglio delle sue esperienze personali. Ex-bambina cresciuta «come figlia unica» nonostante abbia un fratello di nove anni più grande, l'attrice spiega di essere molto legata alla sorella [redacted] vive in Italia: [redacted]che[redacted] abbiamo vissuto le nostre infanzie [redacted] luoghi diversi, ci [redacted] sempre sentite molto vicine». Sono stati importanti anche i ricordi della madre Catherine: «Loro erano quattro sorelle - racconta Chiara -, mia madre me ne ha parlato moltissimo, con una grande nostalgia». In Italia, dove ha da poco finito di girare (a Venezia) il nuovo film in digitale di Mike Figgis, Chiara ritiene sia difficile trovare buone occasioni di lavoro: «Mio padre decise di venire a vivere in Francia perché non sopportava più il peso dell'invadenza televisiva e io sono dello stesso parere. La curiosità verso la vita privata degli attori sovrasta tutto, e il miscuglio tra cin[redacted] e tv [redacted] diventato ormai osceno». (f. c.)

## Scorsese, l'Italia e tanti film

### *In prima mondiale il suo «Viaggio» tra nostalgia e ricordi di casa e di set*

**Gianni [redacted]**
CANNES

Come l'ultimo episodio di «Paisà» anche «Il mio viaggio in Italia» di Martin Scorsese, presentato l'altra sera in prima mondiale in [redacted] sala stracolma (fra gli ospiti Faye Dunaway, Francesco Rosi, Renzo Rossellini), [redacted] apre con l'immagine terribile e folgorante del cadavere di un partigiano alla deriva sul Po. Un'immagine [redacted] precede i titoli di testa e tornerà in seguito quando Scorsese illustrerà l'opera di Rossellini, il regista italiano che certamente l'ha influenzato di più. Ha detto: [redacted] [redacted] film comincia con il mio debutto da spettatore: un giorno ho visto in tv "Paisà" e "Roma città aperta" insieme alla mia famiglia, e ho visto i miei nonni piangere vedendo ciò che era diventato il Paese che avevano dovuto abbandonare. Questo genere [redacted] ricordi vi segna per sempre».

Ed è proprio con questo spirito, di ricordi familiari e di nostalgia [redacted] una patria ancestrale, che Scorsese ha interpretato il suo «Viaggio in Italia» (come il titolo del film [redacted] Rossellini che più ha amato) narrandoci non soltanto la storia di alcuni dei più grandi registi italiani - da Rossellini, appunto, a De Sica, Visconti, Fellini e Antonioni - ma anche e soprattutto la sua esperienza di spettatore prima, di regista poi: in un interscambio di [redacted] davanti [redacted] dietro [redacted] schermo, che è il filo conduttore di una narrazione di parole e di immagini che non si dimenticano facilmente.

Anche perché Scorsese sa raccontare con estrema chiarezza i film che di volta in volta ci mostra, cogliendone l'essenza e il significato profondo, sia artistico sia [redacted]. E' come se rivedessimo «Paisà» e «Europa 51», «Ladri di biciclette» e «Umberto D», «La [redacted] [redacted] e «Sen[redacted]», «I vitelloni» e «La dolce vita», «L'avventura» e «L'eclisse» [redacted] altri film, con lo stesso spirito, la stessa partecipazione di allora: commuovendoci e lasciandoci coinvolgere da immagini straordinarie che Scorsese è riuscito a riproporci come fossero sue. E quando si sofferma [redacted] lungo su «Viaggio in Italia» [redacted] «Otto e [redacted] il [redacted] [redacted] si [redacted] ancor più lucido e [redacted]. Come se questi due film costituissero il punto d'arrivo della più grande stagione del [redacted] italiano ed il punto di partenza del cinema moderno.

LA [redacted] web
www.lastampa.it
ttL
Tg della Fiera
Su internet, in video, ogni giorno i fatti, i personaggi, e [redacted] tendenze dalla Fiera del Libro di Torino
omnitel
In collaborazione con: vodafone

PK Per la pubblicità su: [redacted] STAMPA
publikompass
Corso Massimo d'Azeglio, 60 - 10126 TORINO - Tel. 011.686.52.11 - Fax 011.668.53.00
Via Carducci, 29 - 20123 MILANO - Tel. 02.244.24.611 - Fax 02.244.44.90

# L'auto a 6 ruote?

## Da Progetto c'è con sole mille lire!

**NUOVA PANDA YOUNG**
+ monopattino
lire **9.891.000**

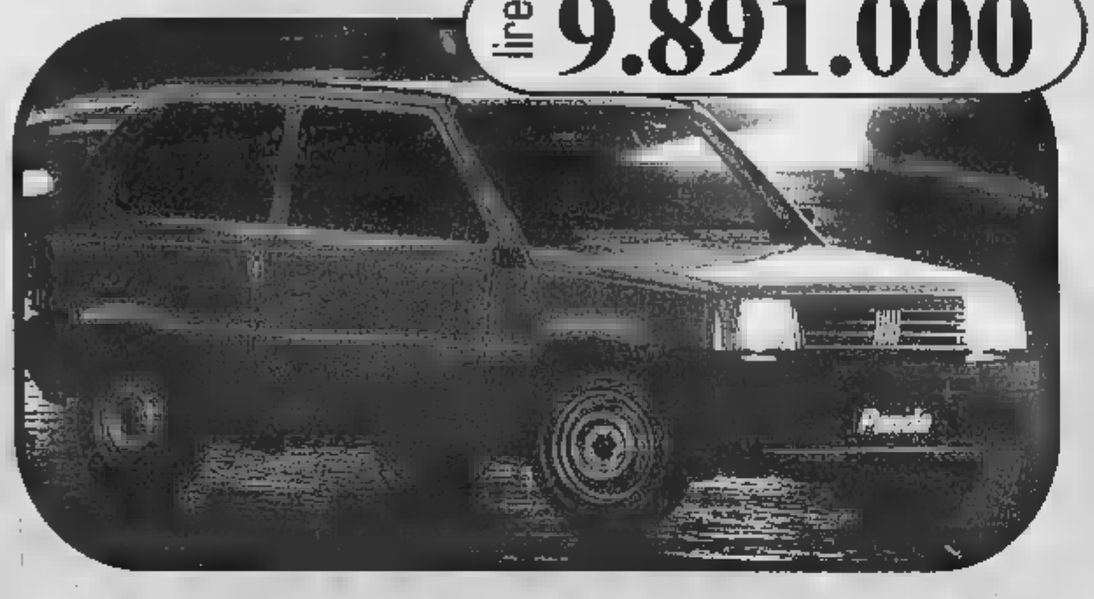

**NUOVA SEICENTO S**
+ monopattino
lire **11.891.000**

KM ZERO - GIUGNO - 2001

**NUOVA PALIO 2 vol 3Porte**
+ monopattino
lire **13.991.000**

**NUOVA PUNTO EL 3porte**
+ monopattino
lire **15.691.000**

DA IMMATRICOLARE CON ROTTAMAZIONE

+ IPT e VOLTURA - SCADE IL 31/5/2001

## Anticipo Zero con la prima rata a settembre 2001

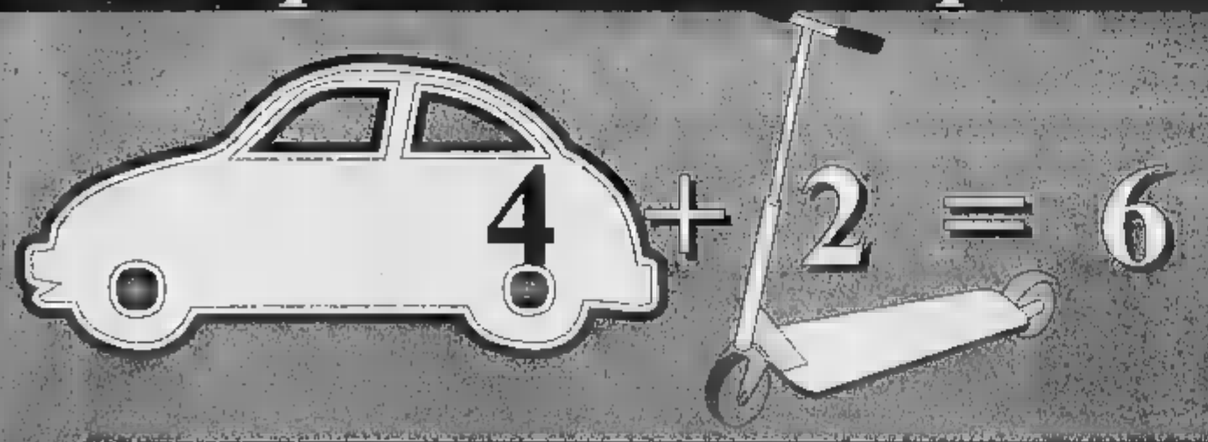


*In questo mese da Progetto*
***acquistando una nuova FIAT***
*potrete ritirare*
*aggiungendo solo 1000 lire*
*un* ***monopattino nuovo!***

**Offerta valida su tutta la gamma Fiat**

CUMULABILE CON TUTTE LE INIZIATIVE IN CORSO

**Torino - C.so U. Sovietica, 141 - Tel. [illegible]**
Aperto la domenica

Torino
C.so Peschiera, 265
Tel. 011.332.727

Torino
C.so Racconigi, 141
Tel. 011.385.25.34

Torino
C.so Reg. Margherita, 21
Tel. 011.66.54.00

**PROGETTO**
Il nuovo modello di Concessionaria [illegible]

**[illegible] - [illegible] - Tel. 011.60.58.111**

Cirié
Str. Torino, 124
Tel. 011.921.66.66

Chieri
C.so Torino, 17, Tel. 011.942.34.44
C.so Torino, 76, Tel. 011.942.24.22

Beinasco
Str. Orbassano, 30
Tel. 011.349.69.53

*Panasonic GD 52*
*Dual Band*
SMS con metodo
scrittura intuitivo T9
+ Carta Omnitel
Ricaricabile
con [illegible] lire*
di traffico incluso
a sole *299.000* lire*

*Iva inclusa

N O V I T A '

*Panasonic GD 35*
*Dual Band*
+ Carta Omnitel
Ricaricabile
con 50.000 lire*
traffico incluso
a sole [illegible] lire*

*Iva inclusa

*Motorola T180*
*Dual Band*
+ Carta Omnitel
Ricaricabile
50.000 lire*
di [illegible] incluso
sole *199.000* lire*

*Iva inclusa

# Centri Sim? C'entra Omnitel!

***Da oggi nei Centri SIM trovi Omnitel.***
***Un mondo di offerte, servizi e tecnologie per te e per tutta la tua voglia di comunicare. Vieni il 18-19-21 maggio: ti aspettiamo con tante simpatiche sorprese...***

***E le sorprese continuano domenica 20 alle ore 23 alla discoteca Pick-up, in via Barge, 8 - Torino.***

**Ai Punti Vendita in *Italia*, di cui *in Piemonte***

| | | | |
|---|---|---|---|
| SIM 1 | C/C IL GIALDO - via C.R. Montalera, 51 | Chieri (TO) |
| SIM 2 | C/C LE GRU BOX [illegible] - via Crea, 10 | Grugliasco (TO) |
| SIM [illegible] | C/C LE GRU BOX 270 - via Crea, 10 | Grugliasco (TO) |
| SIM 5 | C/C CITTA' MERCATO - c.so Susa, 301/307 | Rivoli (TO) |
| SIM 7 | C/C IPERCOOP LE FORNACI - str. Torino, 34/36 | Balnasco (TO) |
| [illegible] 9 | C/O AEROPORTO "CASELLE" - Area Partenze | Caselle (TO) |
| [illegible] 14 | c.so Brescia, 43 | Torino |
| SIM 17 | C/C AUCHAN [illegible] Romania, [illegible] | Torino |
| [illegible] 18 | [illegible] P.D'Acaja, 40/F | Torino |
| SIM 19 | C/C le AUCHAN - via Garibaldi, 235 | Venaria (TO) |
| [illegible] 21 | C/C LAGRANGE 15 - via Lagrange, 15 | (TO) |
| SIM [illegible] | C/C SEMPIONE - Regione Nosere, [illegible] | Domodossola (VB) |
| SIM 30 | C/C LA PIAZZETTA - via Nizza, 5 | Rivoli (TO) |
| SIM 34 | C/C OASI - strada provinciale per Viguzzolo, 2 | Tortona (AL) |
| SIM 40 | P.zza Castello 9, chiosco N° 18 | Torino |
| [illegible] | via Nizza, 340 | Torino |
| W@P70 | C/C LE GRU - via Crea, 10 | Grugliasco (TO) |

Sim
www.simclub.it

Numero Verde
800-985353

omnitel
Rivenditore Autorizzato

## Diciottesima edizione del «Gran Premio Internazionale della Tv»

### Fiorello, Scotti, Laurenti «migliori personaggi» con Ventura, Carrà e Bignardi. De Filippi sfida ancora Costanzo

A destra Gerry Scotti e Maria De Filippi che quest'anno presenteranno i «Telegatti». L'appuntamento in televisione, su Canale 5, è per martedì 22, in prima serata

# Telegatti, la pace è finita

## *Solo conduttori Mediaset, ospite la Loren*

**Claudia Carucci**

MILANO

Forse è l'inizio di un nuovo corso, forse è solo un caso. Fatto sta che quest'anno i Telegatti non sfileranno sulle note della pax televisiva intesa come consegna di statuette affidata a due presentatori, uno di casa Rai, l'altro di reti berlusconiane. I conduttori chiamati per la diciottesima edizione del «Gran Premio Internazionale della Tv» al Teatro Nazionale di Milano, dove la serata sarà registrata lunedì 21 maggio per poi essere trasmessa su Canale 5 il giorno dopo, saranno due volti Mediaset, Maria De Filippi e Gerry Scotti. «È vero, c'era quella consuetudine - ha spiegato Scotti -, ma non è mai stata una regola. Comunque questo non compromette certo la neutralità dei riconoscimenti».

Durante la manifestazione, secondo un copione collaudato dal 1984, saranno premiati i personaggi e i programmi più votati dal pubblico dal settimanale «Tv Sorrisi e Canzoni»; 15 in tutto le categorie in gara nelle quali sono stati suddivisi i programmi in onda nell'arco di un anno, da aprile 2000 a marzo 2001. I telespettatori hanno determinato le «nomination», la rosa di tre candidature per ciascuna sezione e durante lo spettacolo in onda martedì alle 21, il pubblico a casa scoprirà i vincitori.

Le statuette più attese sono senz'altro quelle per il «miglior personaggio maschile» con le nomination di Fiorello, Luca Laurenti e Gerry Scotti, per il «miglior personaggio femminile» che vedrà a confronto Daria Bignardi, Raffaella Carrà e Simona Ventura e per il «migliore talk-show» che quest'anno vede in lizza ancora Maria De Filippi con il suo «C'è posta per te» il «Maurizio Costanzo Show» del consorte e «Tempi Moderni» della Bignardi.

I premiati avranno il piacere di essere applauditi da un parterre affollato da vip della televisione e del cinema internazionale. Lunedì sera, tra le celebrità presenti alla serata di gala ci sarà Sofia Loren cui verrà consegnato il Telegatto alla sezione fuoriconcorso «Cinema e tv», l'attore e regista Sean Penn in arrivo dal Festival di Cannes dove ha presentato il suo «The Pledge» e Jack Nicholson, Jean-Claude Van Damme e Gérard Depardieu. Dall'Italia invece, star del mondo dello spettacolo, della musica e dello sport: Vittoria Belvedere, Manuela Arcuri, Claudio Amendola, Milly Carlucci, Alberto Castagna, Massimo Ranieri, Vasco Rossi, Francesco Totti e tanti altri saluteranno la folla di fan assiepata attorno alla passerella che ogni anno l'organizzazione del gala sistema all'ingresso del Teatro Nazionale ricreando un'atmosfera da Notte degli Oscar.

La serata, come ogni edizione, sarà a scopo benefico: l'incasso questa volta sarà devoluto all'Associazione Onlus AliCE per la ricerca europea di chirurgia oncologica.

**SUSPENSE** DALLE «IENE» ALLA RAI?

**ROMA.** All'indomani della conferma di Enrico Mentana e della sua squadra a poche settimane da quella di Bonolis, Mediaset potrebbe non aver chiuso il contratto a Simona Ventura. Secondo quanto trapela negli ambienti tv, le richieste economiche della conduttrice sono state giudicate eccessive dai dirigenti del biscione. Per la mamma delle «Iene» si apre a questo punto la possibilità di un ritorno in Rai o di accettare le offerte della Sette. «Stiamo trattando su soldi e qualità artistica, non c'è nulla di deciso, né con Mediaset né con Rai, né con Sette. Riparliamone a fine maggio», dice l'agente della Ventura Lele Mora. Con la Rai si tratterebbe, pare, per «Quelli che il calcio» e Sanremo, alla Sette l'ipotesi sarebbe quella di una striscia quotidiana e di un pacchetto di prime serate.

## Bella esecuzione con la Sinfonica Rai

# Il Cavaliere di Strauss ricordando Sinopoli

### *Brillante la direzione del giovane Petrenko, ottimi il basso Rydl, uno strepitoso barone Ochs, e la Aikin*

**Paolo Gallarati**

TORINO

E' riuscita bene l'esecuzione del «Cavaliere della rosa» che Giuseppe Sinopoli avrebbe dovuto dirigere per la prima volta a Torino, in anticipo sulla rappresentazione teatrale nell'Opera di Dresda del prossimo autunno. Alla memoria ha dedicato la serata Daniele Spini, il direttore artistico dell'Orchestra Sinfonia Nazionale della Rai, che è riuscito a salvare brillantemente l'esecuzione affidandola alla bacchetta del giovanissimo Kirill Petrenko, russo di Omsk, più che una promessa visto il piglio, la disinvoltura, lo slancio, la sicurezza con cui ha dominato una delle partiture più ricche e sontuose di tutto il teatro musicale. Alla fine il pubblico era entusiasta e, dopo più di quattro ore, non finiva di applaudire l'orchestra, il coro «Maghini» diretto da Carlo Chiavazza, il direttore e i cantanti. Giorno felice, dunque, quello di giovedì, per l'orchestra: la presentazione, al mattino, di Rafael Frübeck de Burgos come nuovo direttore stabile (e sappiamo di quale livello) ha rallegrato tutti.

Ogni ritorno, sui nostri palcoscenici, del «Rosenkavalier» è una festa dell'arte e della cultura. Strauss giganteggia, ormai, nella coscienza contemporanea come uno dei massimi, non il più grande operista del secolo passato. Sono cadute le preclusioni ideologiche che lo relegavano, nel dopoguerra, tra gli artisti reazionari, con relativa «damnatio» da parte della cultura cosiddetta progressista; il«Cavaliere della rosa» affascina oggi, non solo per la strepitosa consistenza psicologica e drammatica dei personaggi, degna di Verdi e di Wagner, ma per il suo europeismo, all'altezza del moderno mozartiano che Strauss e Hofmannsthal si sono posti, reincarnando a modo loro, nella grazia volteggiante del valzer viennese, le figure della Contessa e del paggio delle «Nozze di Figaro». Lasciamo stare il solito discorso sulla nostalgia di un mondo al tramonto, che s'incarna nella figura della Marescialla. Quello che l'esecuzione da concerto mette a prova di bomba è la vitalità della commedia di Hofmannsthal, la brillantezza italiana, il ritmo sostenuto e alacre dell'azione spinta in avanti dal valzer viennese, la naturalezza dello stile di conversazione appreso dal «Falstaff», la forza evocativa di una musica che è l'espressione della vitalità bavarese combinata con raffinatezze timbriche parigine e sognanti melodie wagneriane, la potenza, insomma, di una partitura che ci fa vedere la scena attraverso un processo impressionante di suggestione visiva. Merito, naturalmente, della compagnia di canto che l'altra sera s'imperniava su due picchi d'eccellenza: il basso Kurt Rydl, strepitoso barone Ochs, nipote austrotedesco del Falstaff verdiano, e Laura Aikin, deliziosa, astrale Sophia. Non per nulla erano gli unici che possedevano le loro parti a tal punto da cantare sempre, tutto a memoria. E i risultati si sono visti. Buono, seppure meno presente come temperamento e peso vocale, è parso il giovane Oktavian del soprano Ruxandra Donose; impari al compito, invece, il soprano francese Françoise Pollet nella parte della Marescialla - la più affascinante dell'opera - che ha avuto il solo merito di render possibile l'esecuzione, sostituendo all'ultimo una collega indisposta. Completavano la compagnia l'ottimo Jochen Schmeckenbecher come Faninal, lo squillante e un po' troppo teso tenore Johan Botha nella parrucina svettante del cantante italiano, più altri diciassette comprimari, e quattro bambini. Della prestazione di Petrenko s'è detto: il direttore ventinovenne migliorerà la tecnica per raffinare il suono, e il suo «Rosenkavalier» salirà ulteriormente di qualità, unendo alla vivacità un pizzico, non inutile, di charme in più.

**NOTIZIE FLASH**

■ **PIANISTA MUORE SUL PALCO.** Era il suo primo concerto in Italia da dove mancava da molti anni: e il pianista italo-argentino Fausto Zadra, 58 anni, è morto mentre suonava Chopin, sul palcoscenico del Teatro Ghione a Roma. Zadra, che viene descritto come molto emotivo prima di un concerto, era sembrato tranquillo, appagato anche della presentazione e della lettura di un brano di poesia fatta dal figlio Marco, attore nella compagnia di Sergio Ammirata. Poi improvvisamente, durante l'esecuzione di una ballata di Chopin, il malore, sul palcoscenico, proprio come un mese fa accadde per un altro musicista, il maestro Giuseppe Sinopoli. Inutili purtroppo i tentativi di rianimarlo.

Zadra

■ **ABBADO E ITALIA.** Dopo sei programmi in cartellone alla Philharmonie a Berlino, Claudio Abbado chiuderà la sua ultima stagione di direttore dei Berliner Philharmoniker con concerti in Italia ed a Vienna. Il suo legame con l'orchestra, ha assicurato comunque il maestro, resterà sempre stretto. La prossima stagione, presentata a Berlino assieme a rappresentanti dell'orchestra ed al sovrintendente Franz Xaver Ohnesorg, sarà l'ultima in veste di direttore artistico dopo la decisione di non rinnovare il suo contratto con la prestigiosa orchestra dopo il 2002. Sono stati - hanno ricordato musicisti e maestro all'unisono - i di collaborazione meravigliosa. Collaborazione che continuerà anche dopo il ritiro di Abbado dal podio dei Berliner, dove era stato chiamato a succedere alla morte di Von Karajan nell'89. La prossima stagione 2001-2002 vede il maestro impegnato in sei programmi con l'orchestra a Berlino.

Abbado


Desiderio possibile.

Kia Sportage TD

da L. 32.950.000*

L. 4.000.000**
Sconto Rottamazione.

Sportage 4 porte TD
2.000 cc turbodiesel, quattro ruote motrici, ridotte, doppio air bag, chiusura centralizzata, aria condizionata.
L. 32.950.000* con sconto rottamazione

Sportage 4 porte TD Top
2.000 cc turbodiesel, quattro ruote motrici, ridotte, doppio air bag, chiusura centralizzata, aria condizionata, ABS, cerchi in lega, barre portapacchi.
L. 35.450.000 con sconto rottamazione

Esudete dai luoghi comuni con Kia Sportage, lasciatevi trasportare dal suo brillante motore 2000 turbodiesel, dalla grinta della sua linea, tra gli interni confortevoli e i ricchi allestimenti. Ma prima, venite a scoprirla da vicino dai Concessionari Kia. Fino al 31 maggio.

**OFFERTA DEI CONCESSIONARI KIA CHE ADERISCONO ALL'INIZIATIVA. NON CUMULABILE CON ALTRE PROMOZIONI. PER TUTTA LA GAMMA SPORTAGE TURBODIESEL DISPONIBILE IN RETE. CHIEDETE TUTTI I DETTAGLI

*prezzi chiavi in mano rodusa I.P.T.

QUALITA' KIA 3 ANNI DI GARANZIA Tutti i dettagli presso i Concessionari

800-097330 www.kia-auto.it

Kia Motors Italia srl. Una Società del Gruppo Koelliker.

KIA Non seguite la moda, guidatela.

Vieni a vedere la tua Sportage da:

AUTO C Stradale Alessandria 136b Tel. 0144/57875 - 56830 Acqui Terme (AL) • FUTURAUTO Via Maestri del Lavoro 6/b Tel. 015/401207 Biella • OMCAR S.S. 229 km 24 Tel. 0322/89666 - 89488 Fontaneto D Agogna (NO) • NUOVA ITALCAR Corso Giulio Cesare 320/322 Tel. 011/2412319 Torino • PREA Corso Trieste 128 Tel. 011/6645652 Moncalieri (TO)

La prima serata troppo lunga e la fine dell'«evento» puniscono l'ultima puntata

Alessandra Comazzi

# Celentano chiude in calo d'ascolti

E anche questa è fatta. Le quattro puntate del programma di Celentano si sono consumate tra applausi, polemiche, critiche e consensi. Critiche soprattutto dopo la prima puntata, per la battuta infelice sulla donazione degli organi; critiche per il costo. Consensi soprattutto per la splendida scenografia e per le luci: ma anche per Celentano stesso, i cui estimatori comprano a scatola chiusa. Grandi ascolti dopo la prima puntata, l'attesa era grande, la Rai aveva bombardato di spot autocelebrativi, l'evento era stato costruito a tavolino con molta destrezza. Non ultima mossa, la scelta del titolo, «125 milioni di caz... te», fatto apposta per rinfocolare la tenzone. Si era subito sospettato che tanto rumore pre-trasmissione fosse dovuto, oltre alla [illegible] necessità di inventarsi, per l'appunto, l'evento, anche ad una incertezza sul possibile esito finale.

Il programma [illegible] era infatti privo di rischi, sia per la personalità del conduttore, che suscita reazioni manichee, sia per i suoi tempi televisivi, certamente non consueti, con quelle lentezze e quei ritmi larghi cui adesso non siamo più abituati. Gli ascolti dell'ultima puntata, non più favoriti dal vento delle polemiche, esaurito il traino iniziale, dimostrano che i timori iniziali avevano fondamento: «soltanto» otto milioni di telespettatori per un appuntamento finale spettacolarmente rilevante, ma troppo lungo, ancora [illegible] lungo del solito. Non accorciate le prime serate? E beccatevi i cali di ascolto, visto che ascoltate solo questo.

Peccato, perché l'ultima puntata è stata quella più riuscita di tutto il ciclo. Celentano, personaggio di grande presenza scenica, ha cambiato in corsa il proprio ruolo, dovendo condurre con il piede ingessato. Ma anche le stampelle hanno fatto spettacolo, inquadrate dal bellissimo fondale. Ottimi ospiti musicali, un'orchestra perfetta, un'organizzazione che lo ha sostenuto, una produzione solida (quella di Ballandi, da qualcuno in Rai criticata perché avrebbe tenuto «in ostaggio» la Rai stessa). La tavolata iniziale, con Fo, Albanese, Gaber e poi Jannacci, è stato come il malinconico saluto di una generazione, quella che «ha perso». Molta classe, poca memoria. Soprattutto, come dice Gaber, poca memoria da lasciare ai figli. Fiorello ha portato se stesso, ormai la sua presenza è taumaturgica (vedi il Festival di Sanremo), quando appare gli ascolti si impennano. E davvero ha fatto un bel duetto con Celentano, che stava in gioco e lo guardava con aria indifesa. Ma quello sguardo di Celentano, così profondo e segnato dalla vita, e nello stesso tempo fresco e continuamente stupito, sarà autentico o sarà un artifizio? Comunque, ottima la sfida alla superstizione fatta con Masini (in ricordo di Mia Martini, civile. Se torna (con Fiorello, come si ventilava ieri sera?) dovrebbe delegare la regia, e dare più spazio agli autori: sennò, che ci stanno a fare?

alessandra.comazzi@lastampa.it

prolife PERMENTI LATTICI
La trovi in farmacia
intestino regolare
NOVITÀ TAVOLETTE MASTICABILI DAL GUSTO IRRESISTIBILE
ZETA Farmaceutici

## ANTENNA DI GIO

**OGGI**
Le grandi eruzioni vulcaniche a *Ulisse* (Raitre, alle 20,45). Carlo Conti e Matilde Brandi tra gli ospiti di *Scommettiamo che?* (Raiuno, alle 20,50). *Sfide* intervista Gianluca Vialli (Raitre, alle 23,10). *Tg2 Dossier* si occupa dei testamenti della contessa Agusta (Raidue, alle 22,45). *Made in Italy* festeggia le cento puntate da Trinità dei Monti (Raiuno, alle 16,15).

Segreti di bellezza di alcuni personaggi famosi (raccontati da «Sette»). Tiberio Timperi (foto) non usa creme antirughe e confessa di cedere solo alla crema pasticciera («il mio punto debole è il girovita, al massimo vado alle terme e mi coccolo con i massaggi»). Giulio Base si è fatto costruire una palestra in casa: «Gli esercizi, a parte l'estetica, mi fanno sentire bene». Emilio Fede, «vani[illegible]», «tutte le creme all'ultimo grido» e quando ha deciso di rifarsi gli occhi è andato da un chirurgo plastico di Parigi. Come suo personale consulente, il dottor Angelo Villa, «che ha messo le mani sui seni e sui sederi di tante donne famose».

**BORGHETTI**
«Per la verità mi dicono che sono più bello di persona che sullo schermo» (Giorgio Borghetti di *Incantesimo 4*).

**CALIFANO**
«Io adoro i rettili e i batraci. Come vedo un rospo me lo porto a casa» (Franco Califano).

**VENTO**
«Da questo preciso momento in televisione non ci vado più. Mi sono stufata di essere trattata come una stupida. Io non sono una valletta che possono mettere lì, per fare bella figura, e divertirsi a prendere in giro. Io voglio fare l'attrice, andare a Hollywood e sfondare» (Flavia Vento).

**KOURNIKOVA**
«Sono come un menù di un ristorante di lusso. Puoi guardarlo, ma non te lo puoi permettere» (Hana Kournikova).

## PALINSESTI OGGI

### RAIUNO

TELEGIORNALE
13.30 [illegible] 20.00 23109
17.00 20797 23.15 2610982

### RAIDUE

TELEGIORNALE
7.00 95546 20.30 79546
13.00 [illegible] 23.30 8835

### RAITRE

TELEGIORNALE
[illegible] 6838 15.00 8616
14.00 3765221 23.00 97838
24.00 68662

### CANALE 5

TELEGIORNALE
[illegible] [illegible] 20.00 [illegible]
13.00 63155 0.40 [illegible]

### ITALIA 1

[illegible]
12.25 545155
[illegible] [illegible]

### RETE 4

TELEGIORNALE
11.30 3385093 18.55 3149616
13.30 5513

### GIORNO

**Raiuno**
6.00 Euronews [6823180]
6.45 La casa del guardaboschi Telefilm "Viaggio in mongolfiera" con C. [illegible] [6613616]
7.30 La Banda Zecchino [2192529]
[illegible] L'albero azzurro [1906]
10.30 Tuttobenessere [3202161]
11.20 Che tempo fa [7155093]
11.25 La vecchia fattoria con L. Sardella [51447093]
12.30 Check Up condotta da L. Azzariti [67616]
14.00 Easy driver Rubrica sportiva presentata da P. Giani, A. Russo [6432]
14.30 Linea blu [8715726]
15.20 Speciale Europa "Egitto" di M. Severino [4033161]
15.50 Appuntamento al cinema [8042285]
15.55 Reiuno Spot [5819451]
16.15 Made in Italy con F. Fazzuoli [9757600]
17.10 Che tempo fa [8046890]
17.15 Passaggio a Nord-Ovest Documentari [271141]
18.10 A sua immagine: le ragioni della speranza Rubrica religiosa [illegible] padre R. Cantalamessa [8319074]
18.30 Quiz Show - L'occasione di una vita Gioco condotto da Amadeus [56161]

**Raidue**
6.15 Animalibri [4230890]
6.30 Dalla Cronaca L'avvocato risponde. In studio N. Marazzita [9770635]
6.35 [illegible]nessere [86523567]
6.40 Rassegna stampa dai periodici [88522838]
6.45 Speciale anima [5186884]
7.05 Mattina in famiglia Varietà. All'interno: Tg2 Mattina (8.00, 9.00, 10.00) - Tg2 Mattina L.i.s. (9.30) [illegible]
10.05 Speciale Europa "Polonia" di A. Zunica [8006722]
10.30 Raidue per voi Montalbano [7599109]
10.35 Terzo Millennio [2964364]
11.30 Mezzogiorno in famiglia Varietà condotto da T. Timperi, R. Capua [921242]
13.25 Dribbling [7204451]
14.00 Top of the Pops con S. [illegible] [77093]
15.00 Shout Magazine [3722]
15.30 [illegible] [84987]
15.35 Tesoro mi [illegible] sono ristretti i ragazzi Telefilm "Halloween... con sorpresa" [777548]
16.15 Sabato Disney [2035364]
18.15 Sereno Variabile [3064971]
19.00 Meteo [66172]
19.05 Squadra speciale Cobra 11 Telefilm [213819]

**Raitre**
7.00 Rai Educational "Pal[illegible]. La storia [illegible] noi: documenti" [2187819]
[illegible] news 24 - Pianeta Economia [4121426]
9.10 Prima della prima "Il Trovatore" di G. Verdi (Replica) [8101819]
[illegible] Correva l'anno [8676109]
10.30 Tg3 Italia Agricoltura Magazine [4093]
11.00 Si gira Città per città l'84° Giro d'Italia [80567]
12.30 Tg3 Mediterraneo a cura di F. Causarano, S. Cusimano [3155]
13.00 Bellitalia [57258]
13.25 Okkupati - Appuntamento al cinema Rubrica di anticipazioni cinematografiche [7529971]
14.50 Tg3 Ambiente Italia Magazine [7683890]
[illegible] Sabato Sport Pallacanestro Campionato italiano: Udine-Pesaro Play Off, quarti di finale - Tennis: Internazionali d'Italia semifinali femminile - Motociclismo: Gran Premio di Francia (prove) - Ciclismo: 84° Giro d'Italia: Prologo cronometro individuale [720591161]
18.15 Giro all'arrivo [873161]
18.55 Tg3 [illegible] [1179432]

**Canale 5**
6.00 Tg5 Prima Pagina Lettura e commento delle prime pagine dei quotidiani - Borsa e monete - Traffico - Meteo [92748451]
8.45 Buon mercato Italia - Prodotti e prezzi del nostro paese [4655345]
9.15 La [illegible] nella prateria Telefilm "Le voci dei bambini" [5376068]
10.15 Fiore di cactus Film (comm., 1969) con I. Berg[illegible], W. Matthau. Regia di G. Saks. All'interno: Meteo [6850432]
12.30 Cosby Telefilm "Lucas volontario" [5074]
13.40 Don Luca Telefilm "Una reputazione da guadagnare" [illegible] L. L[illegible], P. Ferrari [3317345]
14.10 Amici Talk-show condotto da M. De Filippi [1553093]
16.00 Speciale Champions League [12600]
17.00 Terra promessa Telefilm "Il desiderio [illegible] fuggire" [80708]
18.00 Celebrità Talk-show condotto da S. Giacobini [48548]
[illegible] Passaparola Gioco [illegible] dotto da G. Scotti [60898884]

**Italia 1**
7.05 Cartoni animati Ughetto: cane perfetto - Super Elvis, la stella del rock - I Puffi - Papyrus e i misteri del Nilo - [illegible] - Street Sharks [50858161]
10.05 Tartarughe Ninja III Film (fant., 1991) con P. Turco, S. Wilson. Regia di S. Gillard. All'interno: Meteo [6119616]
12.55 La Tata Telefilm "Mambo fatale - Indovina chi viene a cena?" con F. Drescher. Frida, la zia [illegible] Francesca, simpatica, ma piuttosto invadente, si presenta improvvisamente [illegible]field. Dopo una serie di disavventure a Frida resta che Fred, il [illegible] eterno fi[illegible]to [illegible] pieno di soldi, [illegible]... [4890109]
14.00 Super con [illegible] Casalegno [41180]
15.00 Backstreet boys "More than that" Anteprima [illegible] nuovo video [18778]
15.05 Happy days Sit-com "Una questione d'onore" - "Testimone di nozze" [6582907]
16.00 Cartoni animati Pokemon [92600]
17.30 Pensacola - Squadra speciale Top Gun TF "Tornare a volare" [559529]

**Rete 4**
11.30 Manuela Telenovela con G. Colmenares, J. Martinez [5661890]
6.40 Senza peccato Telenovela [illegible] L. Kuliok, H. Arana [5355616]
7.30 Stefanie Telefilm "L'incendio" - 2ª parte [5837161]
8.20 Tg4 Rassegna stampa Lettura e commento [illegible] quotidiani in edicola (R) [1384074]
8.35 Agenzia Rockford Telefilm "Los Angeles per sempre" [8571068]
10.30 Sabato 4 D[illegible] Magazine con S. Messaggio, O. Gobetti, Don Mazzi [18364]
11.40 Forum [illegible] P. Perego. Regia di E. Nobiloni [Laloni [99298819]
[illegible] La ruota della fortuna Gioco condotto da M. Bongiorno [62161]
15.00 Medici "Storie di medici e [illegible] pazienti" [44797]
16.00 Sabato Vip con E. Folliero [48513]
17.00 Il trucco c'è conduce R. Dalla Chiesa [20161]
18.00 Bra[illegible] Bravissimo Club con M. T. Rota [63616]
19.40 Colombo Telefilm "Alle prime luci dell'alba" - 2ª parte [4080797]

### SERA

**Raiuno**
20.35 Rai Sport Notizie Notiziario sportivo [8244722]
20.40 Mini Quiz Show Gioco [2262703]
20.50 Scommettiamo che...? Varietà condotto da F. Frizzi, con la partecipazione di V. Mazza. Regia di M. Guardì [42276068]
[illegible].20 La vera storia della Signora [illegible] Camelie Film-tv con I. Huppert, [illegible]. Volontè. Regia di M. Bolognini. All'interno: Tg1 Notte (0.15) [2120865]
1.25 Che tempo fa [82160420]
1.30 Estrazioni [illegible] lotto [5114515]
1.35 Appuntamento al cinema [14030759]
1.40 A.B.C. collaudi d'arte "Marcel Duchamp" [14022730]
1.45 Che cosa è successo [illegible] mio padre e tua madre? Film (comm., 1972) con J. Lemmon, J. Mills. Regia di B. Wilder [20068049]
4.05 Star Trek Voyager TF "Sopravvivenza" [3404914]
4.50 Videocomic Videoframmenti di N. Leggeri [4364662]
5.45 Tg1 Notte (Replica)

**Raidue**
20.00 Cartoni animati Silvester and Tweety mistery - [illegible]peye [68797]
[illegible] Il lotto alle otto Gioco [9100567]
20.50 Morte in Paradiso Film-tv (thriller, 1998) [illegible] R. Mueller, R. Redwine. Regia di S. Rothemund [601906]
22.45 Tg2 Dossier [5810426]
24.00 [illegible] [78049]
0.05 Appuntamento al cinema [4432933]
0.10 Donne sull'orlo di [illegible] crisi di nervi Film (comm., 1988) con C. Maura, A. Banderas. Regia di P. Almodovar [6755223]
1.30 Due poliziotti a Palm Beach Telefilm [9626372]
2.20 Italia interroga [illegible]on S. Quattrone. Regia di E. Roman Mina [27056198]
2.25 Non sol[illegible]ci di G. Ronchi [9828543]
2.40 Lunalettura [3654933]
3.10 Scanzonatissima di N. Leggeri [8734469]
3.40 Consorzio NET.T.U[illegible] Ecologia applicata 1 - Storia e tecnica del restauro delle opere d'arte - Chimi[illegible] del restauro [91538440]

**Raitre**
7.00 Di che segno sei? Magazine [71567]
7.05 Fantasmi a [illegible]oma Film (1961) con Eduardo De Filippo [8137529]
8.50 Di che segno sei? Magazine [2991600]
9.00 Autostop per il cielo Telefilm [5672726]
10.05 Far out [illegible] Film (1990) [6774161]
11.40 Di che [illegible] [illegible] [4287819]
11.45 ...E' moda [8433646]
12.25 Meteo [7744906]
12.30 Tmc soldi [96529]
12.45 Tmc News [247659]
[illegible] Tm[illegible]i [53722]
13.35 Blu & Blu [856529]
14.15 Ostinato destino Film (1992) con Monica Bellucci [3864161]
[illegible] L'ultimo combattimento di Chen Film (1978) con Bruce Lee [2310703]
17.50 Autostop per il cielo Telefilm [1022364]
18.40 Tmc News [4954797]
18.50 La settimana [illegible] Montanelli [4041272]
19.00 Simon & Simon Telefilm [5434513]
20.45 Un turco napoletano Film (1953) [illegible] Totò [344068]
22.20 Tmc News [5679703]
22.35 La settimana [illegible] Montanelli [6433890]
22.45 Calcio - Liga Spagnola [134258]
1.05 Un turco napoletano [illegible] (1953) con Totò [9671407]
2.55 Cnn [11846933]

**TMC2/MTV**
15.30 Say What? Gioco [876513]
16.00 Week In Rock [877242]
16.30 Top selection [illegible]
18.00 Flash Notiziario [129277]
18.10 Hits non stop [6069258]
18.30 Cartoni animati [323451]
19.00 Stylissimo [605432]
19.30 Stupido Hotel - Speciale Vasco Rossi [604703]
20.00 Say What? Gioco [601616]
20.30 Cartoni animati [600987]
21.00 Celebrity deathmatch Varietà sa[illegible] [529068]
21.30 Senseless [illegible] of video [624567]
22.00 Dov'è Gigi? Mtv Mad! Varietà satirico [614180]
22.30 Mtv Trip Varietà [613451]
23.00 Bradipo Sit-com [239068]
23.30 Essential Janet Jackson [930345]
23.55 Flash Notiziario [6907258]

**Tele+Bianco**
8.20 Blood money Film (dramm., 1999) [1692819]
10.00 Goya Film (biogr., 1999) [8661722]
11.40 Sai che c'è di nuovo? Film (comm., 2000) [5000838]
13.30 Nba Action [226074]
14.00 Basket Nba - Playoffs [9327703]
15.55 Premier League [6936451]
17.55 Zona mondo Rubrica sportiva [651906]
18.25 Premier League [2621155]
20.30 Giornale del cinema a Cannes Magazine [974074]
21.00 Shakespeare in love Film (dramm., 1998) [830451]
23.00 Go - Una notte da dimenticare Film (comm., 1999) [7184364]
0.45 La figlia del generale Film (dr., 1999) [7106643]

**Tele+Nero**
9.45 The pooch [illegible] the pauper - Tutti i cani del presid[illegible] Film [1345819]
11.10 Benny & Joon Film (comm., 1993) [9441068]
12.50 Sette giorni nella [illegible] di un uomo Film [7544600]
14.20 The sixth sense - Il sesto [illegible] Film [3973180]
16.05 La strana coppia 2 Film (comm., 1998) [8451722]
17.40 Pene d'amor perdute Film (comm., 1999) [6191242]
19.15 Giovani, pazzi e svitati Film (comm., 1998) [2052838]
[illegible] Giovani diavoli Film (horror., 1999) [573529]
22.30 Giornale del cinema a Cannes Magazine [985180]
23.00 Interiors Film [2171890]
[illegible] Una storia vera Film (dramm., 1999) [31421310]

**Retea/Viva**
[illegible] Viva Hits [30068]
7.00 Inbox [94742]
8.00 Sunshine [3101242]
8.50 TgA flash [2999242]
[illegible] Push Up [9679529]
11.00 Sunshine [2184884]
12.20 TgA flash [7560277]
12.30 Viva Hits [5884]
13.00 Vivacè [32432]
14.00 Viva Charts.uk [43548]
15.00 Viv.it (the best of) [80762]
16.00 Inbox [18838]
17.00 TgA flash [83722]
17.10 Viva Charts.us [7131884]
18.10 Viva Hits [153819]
18.50 TgA flash [4049819]
19.00 Ritmo [5068]
[illegible] Club Rotation [1780]
21.00 Viva Hits [2730093]
22.50 TgA flash [4128123]
23.00 Terminal [74426]
24.00 Gecko [93827]

### SERA

**Raiuno**
20.30 Striscia la notizia Varietà satirico con P. Bonolis, L. Laurenti e le veline M. Corvaglia, E. Canalis [5890]
21.00 La sai l'ultima? Varietà condotto da G. Sabani, con N. Estrada [698259061]
23.40 Terra! Settimanale a cura del Tg5 [2872364]
1.10 Striscia la notizia Varietà satirico con P. Bonolis, L. [illegible]renti e le veline M. Corvaglia, E. Canalis (Replica) [3626730]
1.40 Voci nella notte Telefilm "Il processo in diretta" [5562372]
2.45 Tg 5 Notiziario (Replica) [7351662]
3.15 Hill street giorno e notte Telefilm "Siamo già alla terza guerra mondiale" [4899391]
4.00 Tg5 Notiziario [illegible] [2056865]
4.30 I cinque del quinto piano Sit-com [7641865]
5.00 Dream [illegible] Telefilm "Dentro e fuori" con T. [illegible] Mowry - 1ª parte [7642594]
5.30 Tg5 Notiziario diretto da E. Mentana (Replica) [70090488]

**Raidue**
20.00 Sarabanda Gioco musicale condotto da E. Papi. [illegible]glia di G. Baroncelli [94155]
20.40 [illegible] forte ragazzi Telefilm "Evaso" con B. Hung, K. Fu [270884]
22.30 La retata Film con D. Aykroyd, T. Hanks. Regia di T. Mankiewicz. All'interno: [illegible] [7064722]
0.40 Vox populi [3643407]
1.10 Studio Sport Notiziario sportivo [3677391]
1.35 Ciak speciale [illegible] fossi [illegible] te [4011223]
1.45 Una sera c'incontrammo Film (comm., 1975) con J. Dorelli, L. Tanzi. Regia di P. Schivazappa. All'interno: Meteo [2117440]
3.25 Dimmi che fai tutto per [illegible] Film (comm., 1976) con J. Dorelli, P. Villoresi. Regia [illegible] P. Festa Campanile. All'interno sarà trasmesso: Meteo [97349372]
[illegible] Guardatele, ma non toccatele Film (comm., 1959) con U. Tognazzi, J. Dorelli. Regia di M. Mattioli. All'interno: Meteo [50703643]

**Raitre**
20.00 Ciclismo 84° Giro d'Italia: Tgiro [42703]
20.10 Anteprima calcio Rubrica sportiva [8016074]
20.30 Blob [93451]
20.45 Ulisse: Il piacere della scoperta... Documentari [525451]
22.40 Anteprima calcio Rubrica sportiva [1668432]
23.10 Stile Magazine a cura [illegible] L. Auriello [8258242]
0.10 Sabato notte [4710952]
0.25 Tg3 Agenda [illegible] mondo [5434488]
0.40 Appuntamento al cinema [56465812]
0.45 Fuori Orario. Cose (mai) viste Rubrica cinematografica a cura [illegible] Ghezzi, Di Pace, Turigliatto, Melani, Francia, Fumarola, Giorgini, Luciano e Bendoni presenta "Dead reckoning: Rivoluzione Cromwell?" con il [illegible] [illegible] quando te ne andasti con C. Colbert. Regia di J. Cromwell - La gang con [illegible]. Mitchum. Regia di J. Cromwell - Abramo Lincoln con R. Massey. Regia [illegible] J. Cromwell

**Canale 5**
20.00 Striscia la notizia Varietà satirico con P. Bonolis, L. Laurenti e le veline M. Corvaglia, E. Canalis [5890]
21.00 La sai l'ultima? Varietà condotto da G. Sabani, con N. Estrada [698259061]
23.40 Terra! Settimanale a cura del Tg5 [2872364]
1.10 Striscia la notizia Varietà satirico con P. Bonolis, L. [illegible]renti e le veline M. Corvaglia, E. Canalis (Replica) [3626730]
1.40 Voci nella notte Telefilm "Il processo in diretta" [5562372]
2.45 Tg 5 Notiziario (Replica) [7351662]
3.15 Hill street giorno e notte Telefilm "Siamo già alla terza guerra mondiale" [4899391]
4.00 Tg5 Notiziario [illegible] [2056865]
4.30 I cinque del quinto piano Sit-com [7641865]
5.00 Dream [illegible] Telefilm "Dentro e fuori" con T. [illegible] Mowry - 1ª parte [7642594]
5.30 Tg5 Notiziario diretto da E. Mentana (Replica) [70090488]

**Italia 1**
20.00 Sarabanda Gioco musicale condotto da E. Papi. [illegible]glia di G. Baroncelli [94155]
20.40 [illegible] forte ragazzi Telefilm "Evaso" con B. Hung, K. Fu [270884]
22.30 La retata Film con D. Aykroyd, T. Hanks. Regia di T. Mankiewicz. All'interno: [illegible] [7064722]
0.40 Vox populi [3643407]
1.10 Studio Sport Notiziario sportivo [3677391]
1.35 Ciak speciale [illegible] fossi [illegible] te [4011223]
1.45 Una sera c'incontrammo Film (comm., 1975) con J. Dorelli, L. Tanzi. Regia di P. Schivazappa. All'interno: Meteo [2117440]
3.25 Dimmi che fai tutto per [illegible] Film (comm., 1976) con J. Dorelli, P. Villoresi. Regia [illegible] P. Festa Campanile. All'interno sarà trasmesso: Meteo [97349372]
[illegible] Guardatele, ma non toccatele Film (comm., 1959) con U. Tognazzi, J. Dorelli. Regia di M. Mattioli. All'interno: Meteo [50703643]

**Rete 4**
*20.45 Quo vadis? Film istorico, 1951) con R. Taylor, D. Kerr. Regia di M. Le Roy. All'interno: Meteo [42118513]
23.50 L'odio Film (dramm., 1995) con V. Cassel, H. Kounde. Regia di [illegible]. Kassovitz. All'interno: [illegible] [2852529]
1.45 Tg4 - Rassegna stampa Lettura e commento delle prime pagine dei quotidiani [6723198]
2.10 2000 - Fatti e personaggi Magazine (Replica) [3666778]
2.40 Come ingualammo l'esercito Film (comm. 1965) con C. Ingrassia, F. Franchi. Regia di L. Fulci. All'interno: Meteo [3244440]
4.05 Il fantasma di Sodoma Film (horror, 1988) con C. Aliotti, M. C. Salerì. Regia di L. Fulci. All'interno: Meteo [9106049]
5.25 Tg4 - Rassegna stampa (R) [1999759]
5.45 I viaggi della macchina del tempo Documentari presentati da A. Cecchi Paone (Replica) [35368408]

## L'odio

Film sorpresa di Cannes '[illegible]. «L'odio» è la lucida [illegible] toccante opera prima di Mathieu Kassovitz, con i coetanei Vincent Cassel, Hubert Kounde e Said Taghmaoui. Uno spaccato della gioventù d'oggi divisa tra voglia d'integrazione e profonda insicurezza. Un film duro e crudo dove la violenza non è mai gratuita. Dopo una notte di guerriglia urbana, Vinz, Hubert e Said girano dalla banlieue a Parigi e ritorno alla ricerca di un'occasione per scaricare la loro rabbia e... [illegible] 23.50 RETE 4

## [illegible] cosa [illegible] [illegible]tra tuo padre e mia madre?

Corrosiva (e sottovalutata) commedia di Billy Wilder che mette alla berlina il moralismo e l'ipocrisia della società americana in una storia ambientata in Italia. Il potente Armbruster sr. muore in un incidente a Ischia. Il figlio scopre che aveva [illegible] relazione con l'altra vittima... [illegible] 1.[illegible]ND

## Donne sull'orlo di una [illegible]isi [illegible] nervi ★★★★

**0.10 RAIDUE.** SPAGNA [illegible] REGIA PEDRO ALMODOVAR CON CARMEN [illegible], [illegible] BANDERAS, ROSY DE PALMA, JULIETA SERRANO E MARIA BARRANCO. DUR. 1H28'

Il primo, grande, [illegible] internazionale di Almodovar [illegible] un'impareggiabile Carmen Maura, all'ultimo ruolo con il regista spagnolo. Una [illegible] media sofisticata filtrata dall'humour corrosivo del regista dove il telefono (non ancora cellulare) è il vero centro, sorta di oscuro oggetto del desiderio che più che avvicinare allontana e cancella i rapporti. La doppiatrice Pepa, scaricata dal suo compagno, decide di dargli la caccia. Ma a casa sua si danno appuntamento il figlio dell'uomo, la moglie matta, un'amica...

## Un turco napoletano ★★★

**20.45 TMC.** ITALIA 1953. REGIA MARIO MATTOLI. CON TOTÒ, ALDO GIUFFRÈ, CARLO CAMPANINI, [illegible] BARZIZZA, [illegible]O CASTELLANI E FRANCA FALDINI. DUR. 1H25'

La farsa [illegible] Eduardo Scarpetta, adattata da Continenza, Maccari, Monicelli e De Tuddo per il grande comico. Felice Sciosciamocca fugge dal carcere e finisce nella casa del gelosissimo don Pasquale e...

## Quo vadis? ★★

**[illegible] RETE 4.** USA 1951. REGIA: MERVYN LE ROY. CON ROBERT [illegible], DEBORAH KERR, PETER USTINOV, MARINA BERTI E LEO GENN. DUR. 2H51'

Celebre kolossal dall'altrettanto celebre romanzo di Sinklewicz, prima superproduzione hollywoodiana realizzata a Cinecittà. Sei mesi di riprese e un anno di postproduzione. Il patrizio Marco Vinicio s'innamora della dolce e mite cristiana Licia e Poppea, gelosa, la fa arrestare. Ma il generoso gigante Ursus [illegible] salva e poi...

RTL 102.5 HIT RADIO
MAI VISTO ALLA RADIO
"Anticipazioni e non solo"

## ALLA RADIO

**RADIOUNO:** Gr 6; 7; 7.20; 8; 12; 12.10; 13; 15; 17; 18; 19; 21.20; 23; 24; 2; 3; 4; 5; 5.30. 6.10 Non solo verde; 6.15 Italia, istruzioni per l'uso; 7.40 Sportlandia; 8.25 Sport; 8.[illegible] Inviato speciale; 9.00 Cultura; 9.35 Speciale agricoltura; 10.00 Millevoci immigrazione; 10.10 In Europa; 11.00 Articolo 21; 12.05 Diversi [illegible] chi?; 12.35 Fantasticamente; 13.20 Sport; 14.05 Tam [illegible] lavoro; 14.10 Sabato Sport; 19.20 Sport; 19.35 Mondomotori; 19.50 Magazine; 20.09 Radioga[illegible]; 20.20 Ascolta, si fa sera; 23.50 Speciale Oggiduemila; 0.38 La notte dei misteri; 5.45 Permesso di soggiorno.

[illegible] 6.30; 7.30; 8.30; 10.30; 12.30; 13.30; 15.30; 17.30; 19.30; 20.30; 21.30.

6.00 Inopit; 6.01 Il Cammello di Radio2, [illegible] Marco Baldini; 7.54 Sport; [illegible].00 Il Cammello di Radio2. Dov'è la festa; 9.00 Le parole che [illegible] ti ho chiesto; [illegible] Black Out; 10.37 Gli strafalcioni; 12.00 Fegiz Files, il diario musicale di Mario Luzzato Fegiz; 12.47 Sport; 13.00 Test a Test; 13.40 Giocando; 15.00 Catersport; 16.00 Hit Parade Live Show; 18.00 Shivaree in concerto; 19.00 Classifica Top 10 album da "Musica e dischi"; 19.53 Sport; 20.00 Libro Oggetto; 20.37 Che lavoro fai?; 21.38 Ultrasuoni Cocktail; 23.00 Weekendance; 2.00 Incipit (R); 2.01 Due di notte.

[illegible]: Gr 6.45; 8.45; 10.45; 13.45; 16.45; 18.45; [illegible] Mattinotte; 7.15 Radiotre Mondo; 7.30 Prima Pagina; 9.01 Mattinotte; 10.00 L'Arcimboldo; ritratti e cronache [illegible] mondo dell'arte; 10.50 Mattinotte - Ri[illegible] [illegible] fiamma; 12.00 Uomini e profeti; 12.45 La scena invisibile; 14.00 Grammelot. Tutti i [illegible] dello spettacolo; 14.30 Le ragioni di Gurdulù; 16.00 [illegible] sabato da leoni; 17.00 Atto unico presente (R); [illegible] Radiotre Suite; 19.30 Il Cartellone: Orchestra sinfonica nazionale della Rai; 23.45 Anteprima esercizi di memoria; 24.00 Esercizi di [illegible]: "Radio notizie".

**RTL 102.5:** [illegible] Non stop [illegible] 7.00 S.O.S. ambiente; 9.00 Ed ecco a [illegible] 11.00 W l'Italia con Angelo Balguini; 13.00 Mai visto alla radio; 15.00 The flight; 17.00 Le grandi sorelle; 19.00 New York, New York; 21.00 Protagonisti on the road; 24.00 Capriccio dance; 2.00 Crazy club.

### GUIDA ALLO SHOWVIEW

Per registrare il vostro Programma TV preferito digitate i Numeri Show-View (stampati vicino al programma da Voi scelto) sul telecomando (nel caso che il vostro videoregistratore sia dotato del sistema Show-View) o sull'Unità Show-View (nel caso che il vostro videoregistratore non sia dotato di Sistema Show-View).
02.269.218.15.

Dichiara del Copyright
SHOWVIEW® è un marchio Gemstar Development Corporation© 1998 - Gemstar Development Corp. Tutti i diritti sono riservati.

I CANALI DI SHOWVIEW
Rai1-001; Rai2-002; Rai3-003; Rete4-004; Canale5-005; Italia1-006; Montecarlo-007; Tmc2-008; TeleNero-013; TeleBianco-014; MTV-ReteA-008; Svizzera-016.

RESIDENZA PER ANZIANI
ANNI AZZURRI 011 9952155 TORINO VOLPIANO

Siamo aperti la domenica

# Di Viesto S.p.A.

Audi

di qualità del 20 gennaio 1997

CONCESSIONARIA PER TORINO E PROVINCIA
Di Viesto S.p.A. - Via Reiss Romoli, 136 - 10148 Torino
tel 011.2253311 - fax 011.2262575

*da 10 a 20 milioni*

**ALFA 145 1.6**
06/94 - ac, ra, sv, ve — 10.500.000

**FIAT 600 SPORTING 1.1**
05/98 - ve, cc, cl — 11.900.000

**FIAT 600 1.1 SUITE**
04/99 - ac — 11.900.000

**FIAT PALIO 1.6 SW**
01/98 - sv, ve, fe, cc — 11.900.000

**VW POLO 1.4**
02/97 - cc, ve — 12.500.000

**AUDI S6 AVANT 4.2 QUATTRO**
2000 - ac, abs, ba4, sv, cl, 17.000 km, aziendale

**RENAULT CLIO 1.8 16V**
12/95 - ab, cl, ve, sv, ba — 13.500.000

**SEAT AROSA 1.0**
12/99 - bianca — 14.800.000

**FIAT PUNTO TD 60**
01/99 - ve, fe, sv, cc — 14.900.000

**FIAT PUNTO SOLE 1.1**
09/98 - ve, cc — 14.900.000

**HONDA CIVIC 1.4 16V 3P**
04/98 - ra, ve, sv

**FIAT BRAVO JTD GT**
04/99 - ac, abs, ba2, cl, ve, ra, sv, fe — 24.900.000

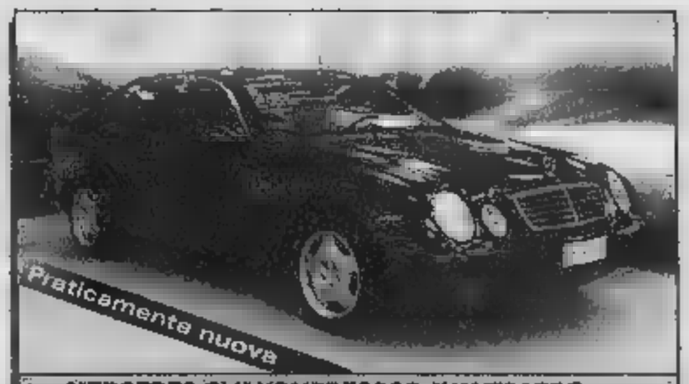


**MERCEDES CLK KOMPRESSOR AVANTGARDE**
02/99 - 20.000 km, ac, abs, cl, ba4, ve, sv, pe

**ALFA 164 TURBO V6**
12/94 - ac, abs, ba, ve4, sv, cl, fe — 11.900.000

**FIAT BRAVO 1.6 SX**
09/96 - ac, ra, sv, ve, fe, cc — 11.900.000

**CITROEN SAXO 1.1**
10/97 - ve, sv, cc, fe, cc — 12.900.000

**LANCIA Y 1.2 LE**
06/97 - ve, cc — 12.900.000

**FIAT COUPE' TURBO PLUS 16V**
11/94 - ac, abs, cl, ve, sv, fe, pe — 15.900.000

**AUDI A6 TDI 2.500 V6**
03/99 - ac, abs, ba4, ve4, sv, cl, fe, st

**OPEL ASTRA 1.4 16V 5W**
03/97 - ac, ve, sv, ba — 15.900.000

**FIAT BRAVO GT 16V**
06/98 - ac, abs, ba, cl, ve, ra, sv, fe — 17.900.000

**RENAULT CLIO 1.4 RXE**
agg. 1998 - 28.000 km, ac, ve, sv — 17.900.000

**SKODA OCTAVIA 1.8 20V GPL**
07/97 - cl, ve, sv, ba — 18.500.000

## Prima Scelta

**Un'auto di seconda mano con Audi ha vantaggi di prima scelta.**

**Auto anzianità massima 7 anni** (o 140.000 Km benzina - 180.000 Km diesel).

**Validità della garanzia:**
12 mesi con percorrenza chilometrica illimitata (per autovetture con anzianità oltre i 5 anni la percorrenza massima è ridotta a 20.000 km).

**Estensione territoriale:**
tutta l'Italia e i paesi dell' UE.

**Trasferibilità della garanzia dell'automobile:** anche in caso di passaggio di proprietà nei 12 mesi della Garanzia, la Garanzia segue l'automobilista e non il vecchio proprietario.

**Ampio servizio di assistenza:** Servizio Mobilità Usato offerto sugli autoveicoli usati con validità anche nei paesi dell'UE.

**FIAT BRAVO TD 100 SX**
02/98 - ac, ba, ve, ra, sv, cc, — 19.200.000

**FIAT BARCHETTA TD**
06/97 - ac, abs, ba, ve, sv, fe, cc, capote elettrica

**318 IS COUPE'**
06/94 - ac, abs, ve, sv, cl, fe — 19.900.000

*da 20 a 30 milioni*

**SEAT CORDOBA VARIO 1.4**
12/99 - ac, cc, ve, sv

**AUDI A4 1.8 20V**
03/95 - AC, ABS, BA, VE, SV — 20.900.000

**VW POLO 1.4 HIGHLINE 16V AZIENDALE**
02/00 - 13.000 km, ac, ve, ba4, sv, cc — 21.400.000

**BMW 320 SERIE 3**
12/96 - ac, ba, abs, sv, ve — 21.500.000

**VW POLO DIESEL AZIENDALE**
10/99 - 17.000 km, ac, ba2, sv, ve, cc — 21.500.000

**FIAT COUPE' 20V**
04/97 - ac, abs, cl, ve, sv, fe — 21.900.000

**FIAT MAREA SW TD 100**
12/97 - ac, sv, ve, ba2, fe, ra — 22.600.000

**LANCIA DEDRA SW TD**
- ac, abs, ba2, ve4, sv, cl, int. alcantara — 23.900.000

**AUDI A4 TURBO**
02/95 - ac, abs, ba2, ve4, sv — 24.500.000

**FIAT BRAVO JTD 105 GT**
04/99 - ac, abs, ba2, cl, ve, ra, sv, fe — 24.900.000

**RENAULT MEGANE 1.6 RT**
- ac, sv, ba, ve, cc — 25.500.000

**MERCEDES C 200 ELEGANCE GPL**
03/95 - ac, sv, ve, ba, cc — 25.900.000

**TOYOTA CELICA GT 16V**
12/96 - ac, abs, cl, sv, ve, ba, fe — 26.900.000

**VW GOLF 1.6 HIGHLINE 3P**
10/98 - ac, abs, ba4, sv, cl, ve, fe — 26.900.000

**AUDI A3 1.6 AMBITION**
12/97 - ac, abs, ba4, sv, cl, fa, ve

**ALFA 156 JTD**
05/98 - ac, abs, ba2, ve, sv, cl, fe — 28.900.000

**ALFA 156 2.0 TWIN SPARK**
06/98 - ac, abs, ba2, ve, sv, cl, fe — 28.900.000

**BMW 316 TOURING**
06/96 - ac, abs, ve, sv, fe — 28.900.000

**OPEL ASTRA SW CDX TD 16V**
03/99 - ac, abs, cl, ve, ba2, ra, sv

**AUDI A6 TDI 2.500 140 CV**
01/98 - ac, abs, ba, ve4, sv, cl, fe — 29.500.000

**MEGANE SCENIC TD**
11/98 - ac, ve, sv, cc, fe — 29.500.000

*30 a 40 milioni*

**OPEL VECTRA 2.0 TD SW**
03/98 - ac, cl, ve, sv — 30.900.000

**A2 1.4**
01/01 - full optional — 32.750.000

**CHRYSLER VOYAGER 2.5 TD LE**
01/97 - 7 posti, ac, abs, ba, ve4, sv, cl, fe, pe — 32.900.000

**TT ROADSTER CV TURBO AZIENDALE**
2001 - ac, abs, cl, ba4, sv, st, pe, capote elettroidraulica

**MERCEDES CLASSE A CDI 170 ELEGANCE**
05/99 - ac, abs, esp, ba4, ra, sv, cl, pe — 32.900.000

**AUDI A4 TDI AVANT**
11/96 - ac, abs, ba2, ve4, sv — 33.900.000

**VW GOLF HIGHLINE**
10/98 - ac, abs, ba4, sv, cl, ve4, fe

**1.9 TDI AMBITION**
04/99 - ac, ba, abs, cl, sv, ve — 36.900.000

**VW PASSAT TDI 115 CV COMFORT AZIENDALE**
04/00 - 8.000 km, ac, abs, ba4, ve4, sv — 36.900.000

**AUDI A3 TDI**
01/00 - km 25.000 ac, abs, ba4, ve, sv, cl — 37.500.000

**MERCEDES E 300 TD AVANTGARDE**
03/99 - ac, abs, ba4, sv, cl, ve4, fe, aut

**MERCEDES C 250 ELEGANCE 2.5**
09/96 - full optional — 37.500.000

**LANCIA LYBRA JTD**
06/00 - ac, abs, ve4, sv, st bose, cl, fe — 39.900.000

**TDI**
01/00 - 26.000 km, ac, abs, ve, sv, cc, fe, — 41.900.000

**AUDI AVANT**
05/99 - ac, abs, esp, ba4, sv, ve4, cl, fe — 43.800.000

**AUDI S4 AVANT 2.7 BITURBO**
06/99 - ac, abs, ba4, ve4, sv, cl, fe, pe

**VW SHARAN TDI TRENDLINE**
02/00 - 23.000 km, ac, abs, ve, cl, sv, fe, cc — 43.900.000

**A4 TDI QUATTRO TIPTRONIC 2.5 V6**
01/99 - ac, abs, ba4, sv, ve4, cl, pe — 49.900.000

**VW CARAVELLE TDI 2.5 AZIENDALE**
04/00 - 9 posti, 13.000 km, ac, abs, ve, sv, ba2 — 56.900.000

ac - climatizzatore · ba - airbag · ve - vetri elettrici · sv - servosterzo · cl - cerchi in lega · pe - interni in pelle · cc - chiusura centr. · ra - radio · st - impianto stereo · fe - fendinebbia

**www.diviesto.it**

La Viesto S.p.A riserva di selezionare le autovetture "Prima Scelta"

Linea diretta con il nostro R... Usato: tel. 01...

Fiat Summer 2001

**BRAVO E BRAVA**
5 milioni
per l'usato che vale zero

e inoltre

**FIAT PUNTO**
da L.16.400.000
con usato che vale zero

**FIAT SEICENTO**
anticipo zero
tasso zero in 36 mesi*

*Esempio di finanziamento su Fiat Seicento 'S'. Prezzo chiavi in mano L. 14.592.475 I.P.T. esclusa. N° rate: 36. Importo singola rata: L. 405.541. Spese gestione pratica: L. 250.000 + bolli. T.A.N. 0%. T.A.E.G. 1,13%. Salvo approvazione SAVA. Offerte non cumulabili con altre iniziative in corso, valide fino al 30/06/2001.

**È UN'INIZIATIVA DELLE CONCESSIONARIE E SUCCURSALI** FIAT

OGGI

11,00 **Ciclismo Giro d'Italia Città per città** Rai Tre
13,25 **Dribbling** Rai Due
15,30 **Ciclismo Prologo Giro d'Italia** Rai Tre
15,40 **Basket Snaidero-Scavolini gara-2** Rai Tre
17,40 **Moto Gp di Francia** Rai Tre
18,00 **Ciclismo Prologo Giro d'Italia** Rai tre
20,00 **Tgiro** Rai Tre
20,35 **Rai sport notizie** Rai Uno
22,45 **Calcio Liga spagnola** Tmc
1,10 **Studio Sport** Italia 1

## Tennis ■ Roma, Schiavone battuta

ROMA. E' finita la bella avventura di Francesca Schiavone (foto) agli Internazionali [redacted] tennis [redacted] Roma. La milanese, 20 anni e n. 72 al mondo, al termine di una [redacted] molto combattuta è stata sconfitta nei quarti per 6-2, 6-3 dalla spagnola Conchita Martinez, n. 3 del tabellone e quattro volte vincitrice del torneo. In semifinale anche Jelena Dokic (6-2, 7-6 alla Kruger), Amelie Mauresmo (6-4, 7-5 alla Suarez) e Martina Hingis (6-3, 6-1 alla Sanchez)

### Oggi da Pescara prende il via la corsa rosa: tutti sono d'accordo, il Pirata sarà il protagonista numero 1

# La SFIDA di PANTANI «Il Giro sarà mio»

**Giorgio [redacted]**
inviato a PESCARA

Alla passerella di ieri mattina erano presenti quasi tutti i corridori più attesi di questo 84° Giro d'Italia, al via oggi con il cronoprologo di 7,6 km da Montesilvano a Pescara. Sul palco si sono avvicendati Garzelli, Casagrande e Simoni, cioè i primi tre dello scorso anno, poi Gotti e Cipollini, tutti pimpanti e bellicosi, tutti desiderosi di risposte. Mancava solo lui, Marco Pantani, defilatosi ancora dalla ribalta per non disperdersi in inutili proclami, o in promesse azzardate. Il Pirata si sarebbe unito alla carovana rosa solo nel pomeriggio, ma la sua presenza incombeva.

Inutile nascondersi, però: Marco Pantani è «il personaggio» del Giro. Non importa se all'epilogo della scorsa stagione deluse [redacted] Giochi di Sydney e non fu poi portato ai Mondiali di Plouay, o che [redacted] sia visto raramente in questo 2001, disputando poche corse e portando a termine - senza squilli - solo la Clasica de Almeria in Spagna e la Sanremo. Né importa se ha disertato i recenti appuntamenti del Nord o che sia stato umiliato dagli organizzatori del Tour, che non l'hanno invitato alla Grande Boucle. Pantani, per la gente comune [redacted] per tanti compagni e avversari, resta il Pirata: cioè un leader.

«Ma adesso servono i risultati - ammette realisticamente lui, Pantani - altrimenti tutto perde di consistenza». Nel senso che questa, per il Pirata, può essere davvero [redacted] corsa della vita? «Non fino a questo punto. Nella mia carriera ho vissuto [redacted] molto più delicati». [redacted] forse al terribile incidente dopo [redacted] Milano-Torino [redacted] '95 o allo stop per ematocrito alto a fine Giro '99 dove stava dominando. «C'è troppa negatività intorno a me, devo lasciarmela alle spalle. Ci vuole una sterzata di ottimismo. A volte non ho avuto fortuna, ma a 31 anni devo capire [redacted] posso continuare questo sport ad [redacted] livello». Pantani torturato dai dubbi? Il Pirata che vacilla di fronte a un test decisivo per il suo futuro? «Nel ciclismo non ci sono mai certezze, basta [redacted] caduta o una banalità per rovinare tutto. Bisogna partire e vedere. Questo Giro è un'incognita anche per me, ma mi [redacted] preparato e credo davvero di poterlo correre da protagonista».

La pensano così anche i suoi avversari. «Pantani è imprevedibile - dice Simoni - ma qui sarà fra i migliori. [redacted] voglio [redacted] il Giro, devo tenerlo d'occhio». Ancora più incoraggiante, e spaventato, è Garzelli, che grazie all'aiuto del Pirata, di cui era compagno nella Mercatone, vinse l'ultimo Giro prima di passare alla Mapei: «Ho pedalato 4 anni al suo fianco e lo [redacted] bene. La scorsa stagione, pur senza allenamento, finì il Giro alla grande, quindi quest'anno farà molto meglio». Nemmeno Casagrande ha dubbi: «Non può fallire, soprattutto sapendo che non farà il Tour. Dopo i primi giorni, diventerà molto pericoloso». Quasi ammirato è parso Gotti: «Pantani merita il massimo rispetto. L'ho visto pedalare bene in Trentino e nella Bergamasca, non so se vincerà il Giro ma di certo farà qualche impresa». Infine Cipollini, non meno entusiasta: «Marco è un campione capace di qualsiasi exploit. Può vincere il Giro in un paio [redacted] giorni».

«Sono contento che non [redacted] abbiano dimenticato - replica Pantani - ma forse mi indicano fra i favoriti anche per sgravarsi di troppe responsabilità. Anch'io ogni tanto vorrei uscire dall'occhio del ciclone, ma non mi è concesso». Dunque questo Giro pesa davvero, soprattutto dopo l'esclusione dal Tour. «Per ora non penso più al Tour, ma se dovessi fare un bel Giro mi piacerebbe poi sentire Armstrong o Ullrich. Magari potrebbero volermi in Francia e io ci andrei subito, perché il Tour era nei miei programmi. Sarebbe un bene per tutti, però non sono né posso fare [redacted] rivoluzionario». Ma vincere il Giro sì.

Marco Pantani (senza pizzetto) ieri alla presentazione delle squadre del Giro

**TELEVISIONE, [redacted] E INTERNET:** COME SEGUIRE LE TAPPE

Il Giro d'Italia può essere seguito in televisione, dalla radio, via Internet. Ecco una guida ragionata per [redacted] perdere la corsa rosa chilometro dopo chilometro.

**Televisione.** Appuntamenti quotidiani sempre su Raitre: ore 11 «Si gira», ore 15,30-18 «Diretta di tappa», ore 17 «Processo alla tappa», ore 20 «TGiro» e infine ore 24 «Giro notte». Dirette e differite anche su Eurosport.

**Radio.** La radio ufficiale sarà Rtl 102.5, [redacted] costanti aggiornamenti dalle 11 alle 19. Appuntamenti anche su Radiouno ogni giorno alle 16.

**Internet.** Ecco l'indirizzo di alcuni dei siti che seguiranno il Giro: www.ciaoweb.it/giroitalia01, www.eurosport.com. e www.sports.com. Interessante l'iniziativa di www.datasport.it che è collegato al portale vocale Dimmy: basta comporre il numero 055.56056 per avere un notiziario aggiornato alla fine di ogni tappa.

**CIFRE, RECORD E CURIOSITA'**

| | |
|---|---|
| 1 | Come il km a cronometro della tappa più breve di sempre, Palermo 1986 |
| 4 | I corridori che hanno vinto [redacted] Giro restando in «rosa» dalla 1ª all'ultima tappa: Girardengo 1919, Binda 1927, Merckx 1973 e Bugno 1990 |
| 5 | I successi [redacted] Binda, Coppi e Merckx, i plurivincitori |
| 11 | I secondi del distacco minimo inflitti da Magni 1948 a Checchi e sempre [redacted] Magni 1955 a Coppi |
| 20 | Gli anni di Coppi quando vinse il suo 1° Giro, è tuttora il vincitore più giovane. [redacted] più vecchio è stato Magni 1955, a 35 anni |
| 41 | Le tappe vinte [redacted] Girardengo (record): 12 su 15 nel 1927 e 8 consecutive nel 1929 (altri record) |
| 77 | Le maglie rosa indossate da Merckx (record): precede Binda (59), Moser (57), Bartali (50) e Saronni (49) |
| 1931 | L'anno in cui fu istituita la maglia rosa |

a cura di Massimo Flandrino

### Per molti corridori è l'ultima occasione

# Una partita a poker prima della battaglia

**Gianni Romeo**
PESCARA

CHE Giro sarà? Ne [redacted] quasi certi: bello e coinvolgente, per i tifosi [redacted] ciclismo, a patto che... A patto che abbiano pazienza per una decina di giorni, quando finalmente la partita dei muscoli prevarrà sulla partita a poker e libererà la corsa dal filo del tatticismo che potrebbe avvilupparla fino alle prime montagne. Il problema di fondo è che in molti considerano questo Giro l'ultima spiaggia. Pantani per tutte le [redacted] che sapete, Casagrande perché ha superato i trent'anni, Simoni perché si sta scocciando di arrivare sempre terzo, Di Luca perché prima o poi deve diventare grande, Garzelli perché ora vogliamo sapere se lo scorso anno ha vinto la corsa rosa per caso oppure no. Aggiungiamo a questo elenco Gotti, che ha da spendere gli ultimi spiccioli e li vuole spendere bene, e magari il desaparecido Savoldelli. Aggiungiamoci Gontchar, che in salita adesso sa difendersi e in una cronometro devastante potrebbe fare la differenza. Mettiamoci anche Ullrich, che ha due settimane difficili davanti, ma per strada farà una salutare cura dimagrante. E Frigo sarà soltanto il fedele gregario di Casagrande?

Ebbene, nessuno di questi corridori vuole sbagliare una mossa, fare il gioco dei rivali accendendo la corsa prima del tempo, magari rischiando di bruciarsi. Perciò eccoli tutti pronti a giocare a poker per scoprire il bluff dell'avversario, prima di mettere le carte sul tavolo. Radio [redacted] che tante ammiraglie si sono passate parola: se qualcuno vuole dar fuoco alla miccia prima del tempo, lo faccia Garzelli che è l'ultimo vincitore [redacted] lo faccia Casagrande che è il favorito. Tocca a loro. Ma Garzelli è un regolarista e la pressione che gli viene dall'essere l'ultimo vincitore difficilmente gli suggerirà di violentare il suo istinto andando allo sbaraglio. E Casagrande ha già perso un Giro per aver speso troppo nella prima fase della corsa. La ferita [redacted] ancora calda, difficilmente [redacted] ricascherà. Aspetteranno.

E dunque aspetteremo anche noi, forse cominciando a comprendere i primi messaggi del Giro mercoledì prossimo, quando una salita non feroce di 10 km porterà al traguardo di Montevergine, provincia di Avellino. Lì non capiremo chi vincerà la corsa, ma forse si scopriranno i primi bluff e l'elenco dei candidati comincerà a subire delle cancellature. Speriamo non si cancelli Pantani, perché una sua presenza da protagonista non solo darebbe più pepe alla sfida, ma potrebbe essere [redacted] variante per scompaginare tanti piani troppo elaborati. Di certo non ci saranno Casagrande e Garzelli e Simoni tra [redacted] prime vittime, li abbiamo visti [redacted] più magri delle reclame dei dietetici, come fantasmi, non un grammo superfluo, e questo è il segnale di quanto accanitamente abbiano preparato il Giro.

Qui c'è un altro fantasma. E' quello dello spagnolo Abraham Olano, classe '70 come Pantani, nel gruppo il personaggio dal pedigrée più illustre insieme a Marco e Ullrich. Non è diventato il nuovo Indurain, come speravano gli spagnoli, ma la sua parte l'ha fatta. E ora cerca di raccogliere gli spiccioli. Non ci sembra attrezzato per concludere felicemente il Giro [redacted] fin da oggi, in questa prima fase piuttosto tenera, potrebbe pilotare la corsa fuori dalla [redacted].

**MOTO IN FRANCIA** IL ROMANO A CUORE APERTO, VUOLE BATTERE ROSSI

# [redacted] Valentino, [redacted] fermerò

## *«Non sono finito, so ancora vincere»*

**personaggio**
**Enrico Biondi**
inviato a LE MANS

IL «dottor» Rossi (due volte nella sabbia in mattinata, ma senza danni) non riesce a curare il circuito Bugatti e ottiene solo il terzo tempo alle spalle di McCoy e Abe. Risale un po' [redacted] corsaro Max Biaggi, quinto, rimane indietro Capirossi, tredicesimo. Fra freddo, temporali e sole da Costa azzurra, le prime prove del GP motociclistico di Francia hanno mescolato le carte nella classe regina. Valentino ha pasticciato con le gomme e anche con il telaio della [redacted] Honda, ma non è detto che oggi, se non ci saranno problemi di maltempo, non rimetta tutto a posto. Subito in palla, invece, nella 250, «Macio» Melandri, davanti a tutti, e il giapponese [redacted] Ui nelle minicilindrate.

In attesa di diversi exploit, Biaggi si sfoga, parla a cuore aperto aiutato anche da una Yamaha che stavolta sembra stare in pista. Risponde [redacted] chi lo considera un pilota finito: «Sono lo stesso di due, [redacted] quattro anni fa, sono soltanto cresciuto dentro un po' di più. Come un computer [redacted] immagazzino dati e cerco di migliorarmi, in pista e nella vita privata (ora sta con Valentina Pace, 24 anni, romana, ex ballerina di Siviglia del programma tv «Macao», ndr) che non è mai stata così tranquilla e [redacted] Tutto va per il meglio».

Via dall'Aprilia, via dalla Honda, non ha lasciato troppi nemici alle spalle? «Io non ho lasciato la Casa di Noale. Mi hanno cacciato loro, pensando che con quella [redacted] potevano vincere tutti. L'anno dopo, [redacted] i giapponesi, dimostrai che la differenza la faceva il pilota. Sarebbe stato anche facile restare con la Honda. Io vinsi al primo colpo in 500. Oggi chi è in testa al campionato ha impiegato nove gare prima di salire sul podio più alto. La verità è che Biaggi si è fatto convincere dal progetto della Yamaha, [redacted] faceva pensare in positivo. Qualcosa è andato storto, ma vogliamo arrivare entrambi al successo. Però ci sono otto moto ufficiali, troppe per seguirle bene tutte. Nel 2002 saranno di meno...».

Cosa invidia a Valentino? «La fortuna di [redacted] arrivato alla Honda nel momento giusto, quando [redacted] aveva bisogno di sostituire Doohan. Io questa chance [redacted] l'ho avuta. Ma non ho alcuna difficoltà ad ammettere che Rossi è anche un gran pilota. Non faccio certo salti di gioia quando arriva primo, è normale. Se tornassi io al successo, sarebbe normale avere i riflettori puntati addosso, [redacted] li ha lui [redacted] E' la legge [redacted] pista. Io ho sempre ragionato così: bisogna fare i risultati. [redacted] resto [redacted] relativamente. Chi vince ha sempre ragione. Valentino ha talento, è veloce, ma lo devo battere».

Lei era partito per vincere questo mondiale, ora insegue. E' duro da vivere questo momento? «Molto. Tuttavia sarà bellissimo il momento in cui anch'io riprenderò [redacted] vincere. State tranquilli: appena avrò una mezza occasione, ripeto mezza, mica una intera, ci proverò con tutte [redacted] mie forze. E allora sì che mi divertirò veramente».

Biaggi ieri quinto, con Valentino terzo

**FIRMATO DAI COSTRUTTORI L'ATTO DI COSTITUZIONE DEL NUOVO MONDIALE**

# Nasce la F1 senza Ecclestone

ROMA

NON si è dovuto attendere molto per avere una risposta. Se Bernie Ecclestone sperava di farla franca, ha rimediato [redacted] grossa delusione. L'accordo tra i membri dell'Acea, l'Associazione Europea dei Costruttori d'Autoveicoli che partecipano al Mondiale di Formula 1 (Bmw, Daimler-Crysler, Fiat, Ford e Renault) hanno firmato [redacted] un accordo per la costituzione [redacted] una società che avrà lo scopo di dar vita a un nuovo campionato riservato alle monoposto a ruote scoperte, il cui avvio avverrà non oltre il 1 gennaio 2008. Al sodalizio, che sarà formalmente definito dai 5 Costruttori nei prossimi giorni, potranno aderire anche altre Case che intendano partecipare all'iniziativa. «Paolo Cantarella, amministratore delegato [redacted] Gruppo Fiat, sarà il primo presidente e il ruolo - è precisato in una nota - sarà a rotazione e avrà scadenza annuale».

Paolo Cantarella, amministratore delegato del Gruppo Fiat, sarà il primo presidente della società dei 5 costruttori che organizzerà un nuovo campionato mondiale dal 2008

La decisione dei Costruttori che fanno parte dell'Acea (i cui rappresentanti, 120, ieri hanno fatto visita al Papa prima che quelli coinvolti in attività sportive in F1 si riunissero a parte) di dare vita a un nuova [redacted] di gare alternative deriva dalla [redacted] al magnate tedesco Leo Kirch dei diritti tv sul campionato di Formula 1 che in futuro potrebbe [redacted] solo sulle pay tv. «Nel migliore interesse dello sport automobilistico - è aggiunto - i cinque Costruttori intendono rendere accessibili, in chiaro e in tutto il mondo, le gare del futuro campionato. Allo stesso tempo, i ricavi generati andranno prevalentemente [redacted] beneficio dei Costruttori, dei loro team e delle squadre indipendenti, cioè di coloro che, investendo, rendono possibili le competizioni».

E' facile capire che non [redacted] sono grandi possibilità [redacted] accordo tra Kirch, Ecclestone e i Costruttori. La Slec (cioè [redacted] Slavica Ecclestone Corporation) che gestisce [redacted] tutti gli affari legati ai Grand Prix [redacted] soprattutto i diritti Tv, del valore di circa 800 miliardi l'anno, è al 75% di proprietà del magnate tedesco dei media, mentre il restante 25% è rimasto al boss inglese. Ecclestone ha proposto l'acquisto della sua quota, ma ovviamente intende essere pagato con una cifra che potrebbe oscillare fra i 2 e i 3 mila miliardi di lire. E con [redacted] quarto delle azioni non si va molto lontani. Per questo motivo Bmw, Daimler-Chrysler, Fiat, Ford e Renault hanno portato avanti la loro idea di dare vita a un altro campionato, pur rispettando l'accordo della Concordia che lega tutti gli interessati sino al termine del 2007. Adesso bisognerà vedere quali saranno le repliche dalla controparte. Kirch rischia, fra 6 anni, di trovarsi con una scatola vuota fra le mani.

[c. ch.]

# assomobili

arrivano gli

# €uro Sconti

di primavera

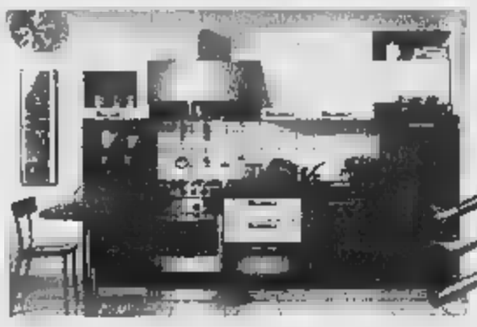

Lire 3.500.000
€ 1807,60
m 2,50 alt. m 2,14
con elettrodomestici
di primaria marca

Cucine

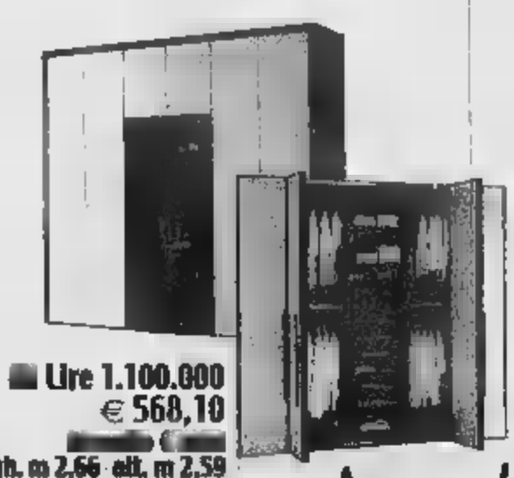

Lire 1.100.000
€ 568,10
largh. m 2,66 alt. m 2,59

Armadi

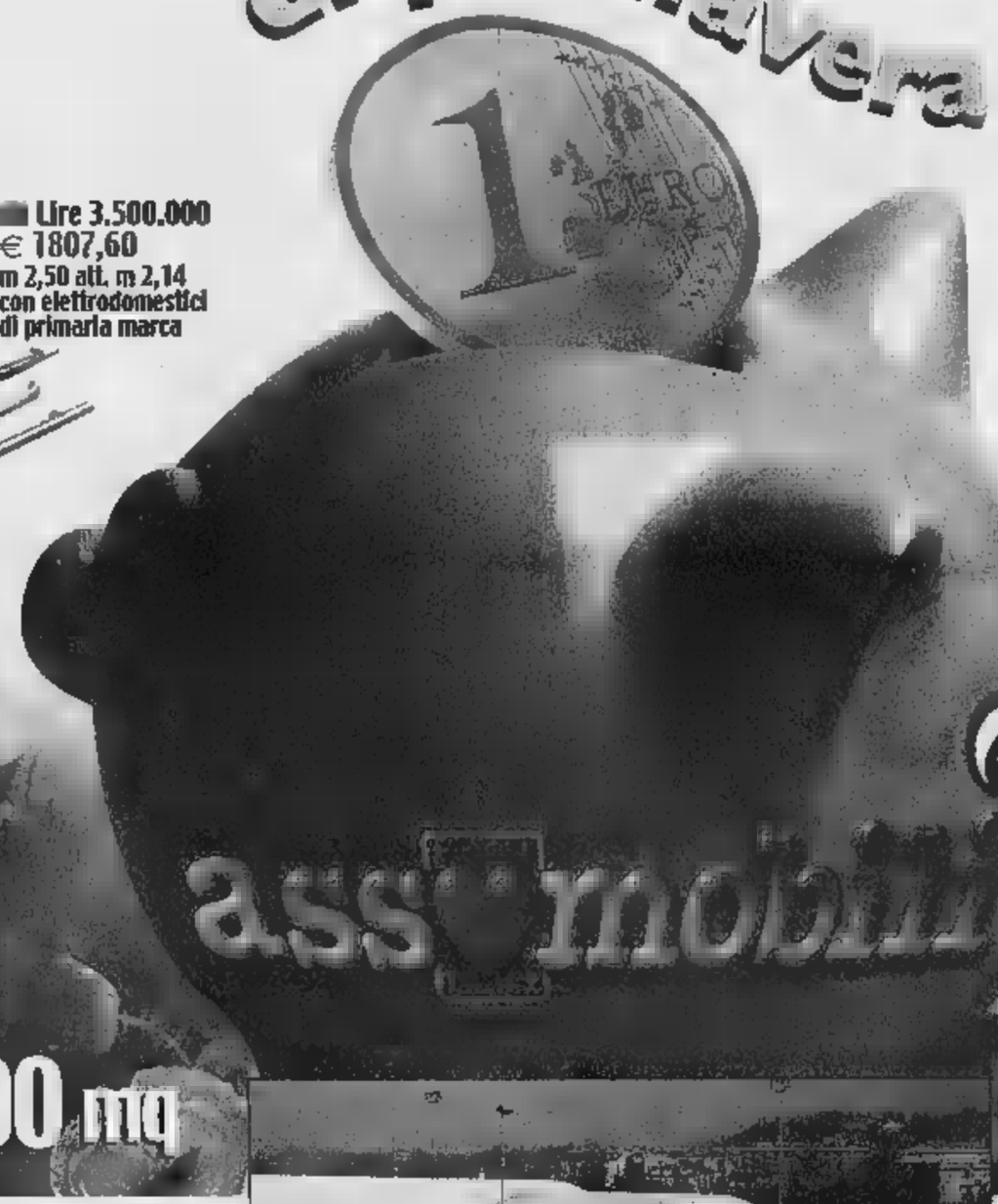


5000 mq

3 piani di esposizione

IVA, trasporto e montaggio compresi

Lire 1.490.000
€ 769,52
con materasso

Letti contenitore

Divani

FINANZIAMENTI PERSONALIZZATI ANCHE A TASSO ZERO (TAN 0% TAEG 0%)

Lire 1.490.000
€ 769,52
divano trasformabile
tutto legno

RIVOLI corso Susa 240
(Tang. nord uscita Rivoli)
Tel. 011.956.1088 / 011.958.6334 Fax 011.958.9465
www.assomobili.it E-mail: info@assomobili.it

Porta computer

Porta computer attrezzati
da Lire 190.000
€ 98,13

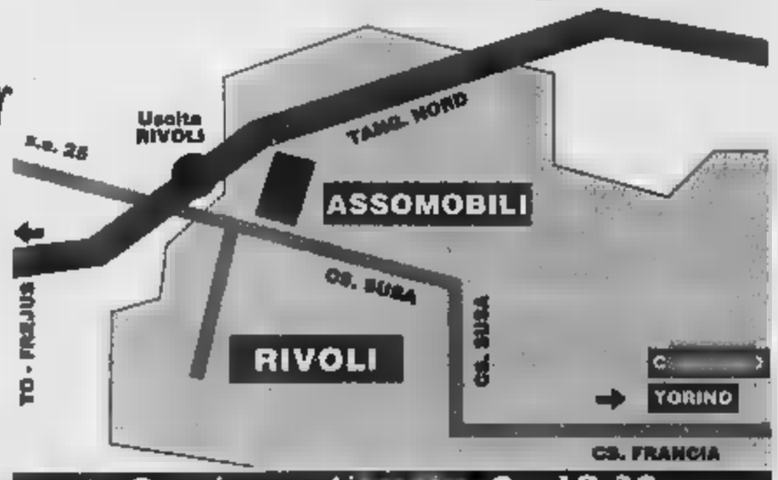


Orario continuato 9 - 19.30
Lunedì mattina chiuso

Camerette

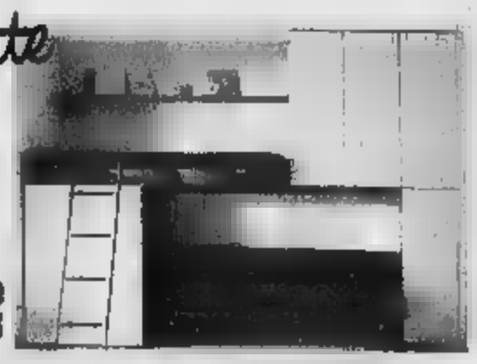

Da Lire 1.600.000
€ 826,33

SPRINT SCUDETTO | LE BIG IN TRASFERTA (PER I BIANCOCELESTI E' CAMPO NEUTRO)

**ROMA, TOTTI 200**

Totti (foto) fa 200 in serie A tra malumori e sorrisi diplomatici; Montella («Io e Bati? abbiamo dimostrato che si può») in campo; Nakata in panchina. Capello, perso Aldair, ritrova Zago. Batistuta è sicuro: «Basta scaramanzia, lo scudetto sarà nostro»

**LAZIO SENZA**

Il neutro di Firenze ospiterà una Lazio priva dello squalificato Veron e di Nedved (caviglia gonfia). Zoff si affiderà Stankovic e al duo centrale Baggio-Simeone. In attacco Salas pronto, Crespo cerca record personale gol. Il capitano Nesta (foto) ha giurato fedeltà alla Lazio

**JUVENTUS CON TREZEGUET**

A Bologna Ancelotti rilancia dal primo minuto Del Piero (foto) in coppia con Trezeguet A centrocampo, assente Davids, conferma per O'Neill, ma è in gioco anche Pessotto con Paramatti esterno sinistro di difesa. Ferrara ha recuperato tempo di record

# Juve, una squadra sotto esame

## *Nel vortice di mercato «ritorna» Ancelotti*

**Fabio Vergnano**
TORINO

Altra sfida cruciale per la Juve. A Bologna sono in gioco il secondo posto (per scudetto ripassare l'anno prossimo) e soprattutto il futuro di Ancelotti e di molti giocatori bianconeri. L'allenatore, che ha già prolungato il contratto con la Juve, tuttavia potrebbe pagare il terzo posto in campionato considerato un risultato fallimentare. Carletto piace a Berlusconi (che ha già impegno con il turco Fatih Terim) e ha ricevuto a più riprese gli apprezzamenti di Galliani. Un suo ritorno in rossonero a sorpresa non è affatto da escludere, anche se per ora è sempre in pole position l'ex allenatore della Fiorentina.

La partenza di Carletto, che ha contro una fetta della tifoseria quest'anno ha pilotato con il sismo impegno una squadra non all'altezza delle due romane, riporterebbe alla ribalta il nome di Marcello Lippi. L'allenatore viareggino non ha mai nascosto che una chiamata parte di Moggi sarebbe una grande gratificazione. Ha rifiutato offerte dall'estero e dall'Italia (Parma), dopo otto mesi da disoccupato di è caricatissimo e pronto a ripartire proprio la squadra che gli ha dato la fama e i più grandi successi. E' suo l'ultimo scudetto conquistato dalla Juve nel 1997-'98, con qualche ritocco mirato potrebbe tentare subito la scalata allo scudetto.

La maggioranza dei tifosi juventini sarebbe favorevole a un ritorno del Marcello, anche se c'è una frangia di ultras che non gli perdona di essere andato all'Inter. Lippi ha contratto con il club nerazzurro che scade nel giugno 2002. Percepisce tuttora ingaggio di 5 miliardi a stagione e che gli sarebbe facile ottenere la stessa cifra dai dirigenti torinesi, che con Ancelotti hanno aperto l'inedita strada dei contratti a rendimento.

La stagione del riscatto dovrebbe ripartire con Toldo fra i pali, Thuram pretoriano della difesa, un forte centrocampista che possa sostituire Davids e un attaccante di peso. La Juve è una trattativa avviatissima il Valencia per l'argentino Kily Gonzales, giocatore che comunque ha caratteristiche ben diverse da Davids, pur giocando anche lui sul fronte sinistro del centrocampo. Per l'attacco si parla sempre di Vieri, poco disposto ad accettare un'Inter in Coppa Uefa. Ma con la Fiorentina c'è un discorso aperto anche per Enrico Chiesa, che quest'anno ha confermato la sua abilità di bomber dai gol pesanti. E alla voce partenze, c'è da registrare il pressing asfissiante del Real Madrid su Zidane. Dalla Spagna giungono le notizie più fantasiose su trattativa che ha buone possibilità di non partire neppure. A meno che il Real non ceda Figo a Moggi, ma qui entriamo nel puro fantacalcio e quindi possibilità che i due fuoriclasse restino al loro posto è altissima.

E sempre dal fronte spagnolo arrivano spifferi sul caso Davids. Il quotidiano sportivo «Marca» porta alla ribalta una lettera del ct olandese, Louis Van Gaal, che scagiona Davids e De Boer dalla di doping. L'allenatore della Nazionale si assume ogni responsabilità dei danni creati ai due giocatori, scrivendo che sono in corso accertamenti su tutte le sostanze somministrate ai nazionali. Peccato che ci sia un errore di fondo: dall'Olanda alludono alla trasferta in Portogallo del 28 marzo come quella incriminata, mentre Davids e De Boer sono stati trovati positivi al nandrolone dopo la partita con la Turchia del 28 febbraio. In ogni caso anche se fosse accertata la responsabilità dei medici olandesi, Davids non riuscirebbe a evitare squalifica, al massimo la Juve potrebbe chiedere i danni alla federazione orange.

Non è proprio un clima ideale quello che si è creato attorno alla squadra in questa fase determinante del campionato. Arrivi e partenze fanno discutere e pensa-, Tacchinardi, per esempio, non vuole lasciare la Juve nonostante corte della Lazio, però chiede soldi. Inzaghi ha capito che Moggi potrebbe metterlo sul mercato e domani non sarà neppure in grado di giocarsi le ultime carte perché farà parte della formazione di partenza. Una scelta tecnica di Ancelotti a vantaggio di Trezeguet, ma SuperPippo ha l'alibi di una caviglia malandata che al massimo gli consentirà di andare in panchina. E ieri, del Salone del Libro di Torino, Del Piero ha scherzato così: «L'anno scorso siamo stati fermati un diluvio. Speriamo che ora fermi un colpo di sole».

**Le ultime quattro sfide decideranno anche il futuro dell'allenatore Se andasse via Carletto (piace al Milan) il candidato è Lippi**

Carlo Ancelotti è in bilico: se fallisse il secondo posto potrebbe finire al Milan

**31ª GIORNATA**

| | | |
|---|---|---|
| MILAN - FIORENTINA | | 1 - 2 |
| PARMA - INTER | | 3 - 1 |
| Domani ore 15,00 | arbitro | televisione |
| ATALANTA - REGGINA | De Santis | D+ |
| BARI - ROMA | Farina | D+ |
| BOLOGNA - JUVENTUS | Tombolini | D+ |
| LAZIO - UDINESE (a Firenze) | Castellani | Stream |
| NAPOLI - VERONA | Messina | Stream |
| PERUGIA - | Rosetti | D+ |
| VICENZA - LECCE | Braschi | D+ |

| | | | | | | | |
|---|---|---|---|---|---|---|---|
| | JUVENTUS | 61 | ATALANTA | 42 | | 36 | REGGINA 29 |
| | PARMA* | 53 | | 42 | UDINESE | 34 | NAPOLI |
| ROMA | 61 | 47 | FIORENTINA* | 42 | VICENZA | 32 | VERONA |
| LAZIO | | 44 | PERUGIA | 40 | LECCE | 32 | BARI 20 |

*UNA PARTITA IN PIU'

BLA BLA BLA
**IN BARBA AL PALO**

# E a Milano si cambia (quasi) tutto

**Gigi Garanzini**

PER trovare Milano fuori dalle prime quattro occorre un salto all'indietro di quindici anni, stagione 1985-'86, prima Juve, sesta Inter, settimo Milan. Un fallimento che originò una doppia svolta, societaria al Milan con l'avvento di Berlusconi, tecnica all'Inter con l'arrivo di Trapattoni. Possibile, fors'anche probabile che quest'anno accada il contrario. Il Milan, una volta accertato che è la botte a dare vino che ha, si chiami Maldini piuttosto che Zaccheroni di cantina, proverà a intervenire sul mercato in modo più significativo rispetto al recente passato, sperando che il carisma di un Terim (o di chissà chi, 'sto punto) faccia il resto. Ma nell'ottica del rafforzamento, dello svecchiamento, al più della ristrutturazione.

Per l'Inter invece è arrivato il momento della rifondazione. Se l'ultimo scudetto del Milan, per quanto casuale, è del '99, l'ultimo dell'Inter è di dieci anni prima, anno 1989. Mai nella storia nerazzurra si era registrato un intervallo così lungo tra un titolo e l'altro se non tra il 1940 e il '53, ma con l'intervallo di una guerra di mezzo. D'altra parte mai l'Inter aveva conosciuto l'onta di uno 0-6 in un derby (e da che Milan ha chiarito la Fiorentina, dopo il Perugia) così come mai il suo campo era stato squalificato in campionato, dopo già stato per altre due giornate dall'Uefa. La crisi, profonda, è dunque societaria, tecnica, ambientale. Il grafico della gestione morattiana, giunto al sesto anno, è drammaticamente in discesa, a dispetto degli investimenti che sappiamo. Per questo, sentir parlare di Cuper piuttosto che di Passarella è disarmante. Perché sottende che il disastro sia da ascrivere a Tardelli, o a Lippi, o a chi l'ha preceduto anziché ad una società che non ha polso, e di conseguenza credibilità, e ad una squadra viziata e senz'anima. Moratti parrebbe deciso a delegare, con più di una tentazione di mollare. Di sicuro il verbo da coniugare per questa Inter è rifondare.

**MORIBONDO.** Citazione d'obbligo per la migliore della stagione. E' di Andrea Aloi, Guerrin sportivo, ex Cuore: «Carraro che dice: il calcio è moribondo, è come Donato Bilancia che dice: sui treni non si può più viaggiare sicuri».

**TACCOLA, TEMPO** Lunedì Marzia Taccola e i suoi due figli torneranno in mezzo a una strada. La via crucis di questa famiglia sventurata dura dal marzo di 32 anni fa, dal giorno in cui papà Giuliano, centravanti della Roma, morì in circostanze misteriose nello spogliatoio di Cagliari. A non aver giustizia, Marzia è rassegnata da tempo. Alla mancanza di un gesto di solidarietà vero, tale da cancellare almeno uno stato di precarietà che è sconfinato nella miseria, a sforza di non arrendersi. Ma dopo tanti anni passati a bussare invano, dopo una serie infinita di promesse mai mantenute, anche il coraggio è al lumicino. Mi rifiuto di pensare che il presidente Sensi, Fabio Capello che di Giuliano Taccola fu compagno di squadra e di camera, il capitano Totti, Damiano Tommasi, Sabrina Ferilli, prima tifosa e *de core*, non facciano gara per cogliere l'attimo che cancellerebbe 32 anni di amnesie.

# Roma, domenica senza tifo

## *In 45 mila verso Bari e Firenze*

**Guglielmo Buccheri**
ROMA

Piazza Venezia, Condotti, l'Aventino: per ventiquattr'ore la capitale potrebbe regalare il volto sorridente di giapponesini inghiottiti dalle macchinette fotografiche. Quando la penultima domenica di maggio entrerà vivo, le strade di Roma già raccontato quello che assumerà le sembianze di un esodo dagli intrecci pericolosi. Il pullman per il popolo dei tifosi in viaggio è diventato l'oggetto del desiderio, l'incubo per i tour operator. Poco meno di 450 sono i chilometri che separano l'Urbe da Bari; poco meno di 250 quelli dal capoluogo toscano: la volata dello scudetto conosce la nuova via della trasferta in simultanea. Il calendario e le gesta poco edificanti degli attori della curva laziale hanno lasciato l'Olimpico padrone se stesso. I Capello-boys si preparano alla visita a casa del giovane Cassano, i cui tormenti e forse la diplomazia (l'anno prossimo l'Under 20 più pagato sbarcherà a Trigoria) hanno consigliato al tecnico del dopo-Fascetti di tenerlo fuori dai giochi: Nesta e compagnia pagano sul neutro di Firenze lo striscione che, nella notte della stracittadina, ha macchiato l'immagine della tifoseria biancoceleste.

Le cifre del viaggio sono da capogiro. In partenza per la Puglia, sessanta pullman, oltre tremila auto private, treni linea zeppi di giallorosso così come e charter. Per un totale 20 mila cuori sulle tribune del San Nicola. La risposta laziale parla di mila abbonati e non in rotta per la collina di Fiesole. I numeri di per sé non possono che arricchire le cronache ma vengono i brividi al solo pensiero di una città, o meglio, una stazione presa d'assalto dalle due tifoserie. L'allarme è al livello di guardia. I candidati sindaci Tajani e Veltroni chiedono che la domenica del ballottaggio, il 27 maggio, il pallone riposi e che la sfida Roma-Milan venga anticipata di 24 ore, ma nell'agenda dell'ordine pubblico problema è molto più vicino. Tiburtina è la fermata da dove si metteranno in moto i convogli per Bari, ma è a Roma Termini che i più saliranno sui treni. Se lo scenario si sposta dai binari alle autostrade, il di pericolo non . Gli autogrill saranno presidiati così come le uscite, ma sull'esito dell'operazione influirà risultato del campo.

A Bari, questa l'unica consolazione, i romanisti troveranno un'accoglienza nella norma. La società pugliese è a un soffio dal salutare la massima serie tra l'indifferenza generale e nell'avvicinarsi nel lasciare il San Nicola, i ventimila in giallorosso non dovrebbero trovare trabocchetti. Diverso il clima intorno all'Artemio Franchi. Fiorentina e Lazio divise da una storica ostile rivalità e i messaggi lanciati dai sostenitori viola nell'immediata vigilia della visita laziale in Toscana sono poco rassicuranti, come gli avvertimenti nell'ultima gara casalinga contro Juve. Cragnotti invita alla calma. Il finanziere romano aveva sp che la corte federale d'appello davanti a pericoli per l'ordine pubblico tramutasse la squalifica in pesante multa. Per aggravare la situazione, il fatto che la parte calda del tifo per Rui Costa e Mancini sarà in città: la Fiorentina viene dal viaggio corsaro a San Siro e domani sarà riposo. La capitale come una domenica di agosto; l'Olimpico prato deserto. Per gli ultrà delle due sponde del Tevere, l'occasione per un esame di maturità. Fra ventiquattr'ore sarà tempo di bilanci: l'esodo di 50 mila avverrà sotto l'occhio attento del mondo pallonaro. Nella Lazio comincia farsi strada l'idea di spareggio; nella Roma quella di volato da mandare agli archivi: per tutti il compito di non tradire un esodo da numeri biblici.

Dopo cinque mesi, Camolese convoca di nuovo Bonomi in trasferta

# Il Toro sente profumo di serie A

## *Un successo a Empoli potrebbe anticipare la promozione*

**Bernardi**
TORINO

Il Toro sente profumo serie A: una vittoria domenica a Empoli (assieme al pareggio fra Ternana e Cosenza e vittoria del Venezia a Genova contro la Sampdoria) sancirebbe la promozione matematica con tre giornate d'anticipo. Ma i toscani sono in grande e, come i granata, non perdono da dieci giornate. Tra gli uomini di Camolese, la novità è il ritorno in trasferta dopo cinque mesi di Mauro Bonomi. Il tecnico l'ha inserito tra i 21 convocati da ieri sera in ritiro Montecatini Terme. E stamane, dopo l'ultimo allenamento, il tecnico deciderà impiegarlo domani a Empoli. Dipenderà condizioni di Delli Carri (leggera contusione alla caviglia destra). Se Delli Carri, com'è scontato, sarà disponibile, Bonomi andrà in panchina poiché nel ruolo di libero tornerà Galante e, come secondo marcatore, confermato Cudini. Fatuori, convalescente dalla mononucleosi, si sottoporrà a una visita di controllo la prossima settimana.

Significativa, comunque, la presa Bonomi in Toscana dopo che il difensore era stato al centro di una controstoria, mai confermato dalla società, tra patron Cimminelli e Camolese. Contrasto sull'impiego del difensore che sarebbe scoppiato durante la fase di riscaldamento, a poco più di mezz'ora dall'inizio della gara con i sardi. Bonomi giocò, con profitto, dando ragione Camolese e dimostrando di calciatore valido a chi, il Perugia, è interessato a prenderlo.

Camolese ha rinnovato di il per altri due anni con Toro e il «caso Bonomi» non intacca la fiducia nei suoi confronti, anche se alimenta voci di un ritorno di fiamma per Carletto Mazzone - già trattato senza successo, un anno fa - il cui nome sarebbe legato l'arrivo di Roby Baggio. Il presidente Tilli Romero ha definito questa ridda illazioni «divertenti fantasie preestive». Tornando alla sfida di Empoli, dubbio per Asta, che ieri s'è allenato a passo ridotto per una gastrite. Il capitano conta di rimettersi in forze e di essere al proprio posto. Il resto della squadra muterà assetto. A centrocampo, Brambilla in regia, con De Ascentis a sostegno e Castellini sulla sinistra. Assente Colombo, spazio a Calaiò come partner di Schwoch. Calaiò, che domani sera dovrà rispondere alla chiamata della Under 20 per un torneo in Francia, salterà la trasferta di Pescara, dove è previsto il ritorno di Colombo. Se il giovane attaccante dovesse accusare i postumi di un piccolo problema muscolare, c'è Artistico pronto. Ciccio-gol ci tiene a mettersi un evidenza per una sistemazione in Italia (lì cerca il Palermo) o all'estero, in Scozia (Celtic Glasgow) oppure in Germania. La società continua scandagliare il mercato sudamericano per trovare una punta di peso e buona tecnica. In Uruguay c'è un bomber ventiduenne che piace molto, ma altre piste vengono seguite in Brasile, Argentina, Europa e Italia.

**FLASH**

**GLI ARBITRI DOMANI IN B.** Sedicesima di ritorno di serie B: Cagliari-Ancona, Trefoloni; Chievo-Piacenza, Nucini; Cittadella-Genoa, Bonfrisco; Crotone-Salernitana, Pieri; Empoli-Torino, Preschern; Pistoiese-Siena, Dondarini; Ravenna-Monza, Palmieri; Sampdoria-Venezia, Bertini; Ternana-Cosenza, Gabriele; Treviso-Pescara, Morganti.

**PER CLUB.** La Fifa ha rinviato di due anni il Mondiale per club, programmato fra il 28 luglio e il 12 agosto prossimi in Spagna.

**PASSAPORTOPOLI, INTERROGATO BARTELT.** pensavo solo a giocare, del passaporto italiano si è occupato il procuratore». Così, l'ex attaccante argentino Roma Gustavo Bartelt, che quest'anno ha militato nel Rayo Vallecano (Spagna), si è difeso davanti al pm Piro dall'accusa di concorso in falso per la sua naturalizzazione. Per il passaporto concesso a Bartelt sono indagati anche il presidente giallorosso, Sensi, il procuratore Cyterszpiler e i genitori.

**UNA PARTITA PER SIGNORINI.** Gianluca Signorini, ex capitano del Genoa, oggi ha 40 anni ed è paralizzato dalla sclerosi laterale amiotrofica, malattia letale. Per lui e per la ricerca giocheranno a Genova il 24 maggio campioni e amici. La partita dedicata a «Gianluca grande capitano» metterà di fronte a Marassi il Genoa del 4° posto e della Coppa Uefa e una mista Roma-Parma con i campioni che giocarono a fianco del fra i quali Conti, Giannini, Pruzzo, Manfredonia, Nela, Melli e l'allenatore della nazionale tedesca Rudy Voeller. In panchina Liedholm e Sacchi.

**VOLLEY, KO.** Secondo weekend della World League. Ieri, a Gijon, Spagna-Italia 3-0 (23, 17, 24). Rivincita domani alle 16,30.

**A UDINE.** Playoff scudetto: si disputa oggi (ore 15) gara-2 dei quarti di tra Snaidero Ud e Scavolini Pa. In gara-1, si imposero nettamente i marchigiani.

**JUDO, BRAIDOTTI D'ARGENTO.** Denis Braidotti (+100 kg) ha vinto la medaglia d'argento agli Europei di Parigi. In finale è stato sconfitto per ippon dal russo Tmenov.

Club Med 848-801802
o presso la vostra agenzia di viaggi
www.clubmed.com
BALEARI
a partire da
L. 1.046.000**
con volo
da Torino.
** Prezzo relativo ad una settimana nel villaggio di Porto Petro (Maiorca), partenza il 17/6. Per le condizioni generali di vendita si rimanda al catalogo Club Med* Primavera/Estate 2001
Ri-trovarsi

# SPAZIO AFFARI

**Per uso speciale accordo intervenuto con l'ISTITUTO BANCARIO SAN PAOLO DI TORINO e con la Banca C.R.T. gli avvisi possono essere ordinati presso tutte le Sedi e Dipendenze di tutte queste Banche esistenti in Italia.**

## [redacted] 1

**A.A. FINANZIAMO** firma singola dipendenti privati statali parastatali cooperative anche protestati. Finarl SpA 011.561.9494 (UIC 29171).

[redacted] risposta £ [redacted] - [redacted] tutte categorie, Mutui, mutui, liquidità aziendale. Svizzera 004191-680.1920. Registro n. 680694883 Londra.

**MULTINAZIONALE** svizzera propone finanziamenti, mutui a tutte categorie con tassi dal 3% - Da £ 10.[redacted].000 a £ 1.000.000.000. Esempio: £ 100.000.000 = £ 581.250 per 180 mesi. Tel. 004191.973.5420.

## [redacted] 2

### [redacted] E AZIENDE VENDITA / [redacted]

[redacted]NZIA investigativa con buon [redacted] tori cedesi per [redacted]. Scrivere: Publikompass 5339 - 10100 Torino.

## [redacted] 3

### OPERAI AUTISTI FATTORINI

**AUTOCARROZZERIA** ricerca apprendista. Ambosessi scrivere al fax 011 327.2441.

**AZIENDA** [redacted] di precisione in Moncalieri cerca rettificatore ambosesso con esperienza in attrezzatura - diametri interni/esterni 4° - 5° [redacted]. Tel. 011.682.6068

**ELETTRICISTA** ambosessi cablaggi bordo macchina su macchine utensili con esperienza azienda Torino nord, assume. Fax 011.897.7290.

**FRESATORE** meccanico e controllo [redacted]merico ambosesso, cercasi da azienda primaria costruzione stampi sita in Torino. Tel. 011.739.5757

[redacted] e TIG [redacted] esperienza [redacted]co azienda per saldatura su acciaio inox. Ambosessi telefonare ore ufficio 011.903.2500 Signora Parente.

**ZONA** [redacted] Valle [redacted] coppia referenziata [redacted] impegni familiari per custodia - manutenzione villa e [redacted]o domestici. Offresi mini alloggio e stipendio adeguato. [redacted] 0335 706 1630

### PERSONALE [redacted]

[redacted] di tendenza in forte espansione [redacted] apertura [redacted] - 02.00 ricerca per adeguamento proprio organico personale giovanile di bella presenza. Si ricerca addetto/a banco bar, barman, direttore/trice di sala, addetti servizio ai tavoli. Gradita conoscenza lingua straniera. Telefonare [redacted] 18 alle 20 [redacted] so il lunedì al n 011.521.[redacted].

[redacted]

**[redacted] di biancheria per la casa con negozi su tutto il territorio nazionale cerca per la filiale di Torino esperta/o commessa/o. [redacted] 011.562.9843.**

**PRESTIGIOSO** gruppo negozi abbigliamento d'alto livello uomo/donna ricerca responsabili di negozi e addetti alla vendita. Si richiedono esperienza documentata, diploma superiore, età max 35 anni. Ambosessi inviare curriculum e autorizzazione al trattamento dati personali a Centro Moda Club Sas via Carlo Alberto 31 - 10123 Torino.

**TERME DI VINADIO** [redacted] personale addetto [redacted] reception, capo ricevimento, governante, maitre, camerieri ai piani, camerieri di sala, massaggiatori, estetiste, venditori, servizi Pr. Fax 0171/95800.

### IMPIEGATI

**AGENZIA** matrimoniale ricerca per assunzione sede Asti esperti commerciali 30 - 50enni, massima serietà, professionalità. Ambosessi inviare [redacted] 011.561.1001 riferimento Asti.

[redacted] viaggi cintura torinese cerca [redacted] amministratore/trice [redacted]issimo settore impegno part-time; [redacted] direttore/trice tecnico. Tel. 011.580.7858 - 0347.972.8147.

**ASSICURAZIONI** Broker in Torino centro assume impiegato/a [redacted] precedenti esperienze agenziali gestione auto e rami elementari. Inviare curriculum indican[redacted] tempi e disponibilità fax 011.561.[redacted]

**AZIENDA** operante nel [redacted] pubblicita[redacted] ricerca con urgenza contabile ambosesso non primo impiego per ampliamento ufficio amministrativo. Inviare curriculum: Team Service [redacted] Garibaldi 173/175 10078 Venaria (TO).

**COMMERCIALISTA** cerca ragioniere/a veramente esperta contabilità ordinaria adempimenti fiscali. Retribuzione adeguata. Scrivere: Publikompass 7436 - 10100 Torino.

[redacted]**ENTI S.P.A.** [redacted], per filiale [redacted] Ivrea Via Castelo commesso/a magazziniere. Inviare curriculum via fax 0125/615.131.

[redacted] per importante istituto torinese, esperto/a responsabile telemarketing, in grado autonomamente di selezionare, formare e incentivare il personale addetto fornendo un valido supporto alla rete nazionale di agenti. Cultura, carisma e adeguate esperienze completano il profilo ideale. Offresi inquadramento e retribuzione in grado di soddisfare candidature particolarmente qualificate. Curriculum vitae a: tyros@[redacted]ro.it oppure posta prioritaria Tyros Consulting, via Po 2, 10123 Torino.

### [redacted]

[redacted] attrezzatura transfer organizzazione produzione cercasi per azienda metalmeccanica Torino nord. Ambosessi inviano curriculum pp.tt. casella postale 2160 corso Grosseto 425 - 10151 Torino.

### PERSONALE DOMESTICO BABY SITTER

**CERCASI** signora libera da impegni familiari, pratica cucina e piccoli lavori domestici, disposta a trasferirsi. Offresi ottimo stipendio. Richiedesi referenze. [redacted] 0335.706.1630.

### LAVORI [redacted]

**EUROPAFILM** [redacted] realizzazioni cinetelevisive e pubblicitarie nordtalia selezione ragazzi/e ogni età signorini max 55 anni di aspetto giovanile. Informazioni telefonare 06/592.0400 signora Nicotra.

**SOCIETA'** telemarketing ricerca operatori/trici telefoniche con provata esperienza contratto part - time. Orario lavoro: 10,30 - 14,30; 16,30 - 20,30. Corso formazione gratuito. Inviare curriculum: Punto Services Soc. Coop A.R.L. - [redacted] degli Abruzzi, 42 - 10129 Torino.

### [redacted]

**ARCIPELAGO** [redacted] per la divisione pubblicità guide ed Internet [redacted] due collaboratori/trici commerciali per attività organizzata, ampio portafoglio clienti attivi, fisso mensile, incentivi e provvigioni, inquadramento legge. Telefonare per appuntamento ore ufficio 011.297.5787, oppure inviare curriculum e-mail: info@arcipelagoeditore.it.

**AZIENDA** leader livello nazionale settore beni largo consumo ricerca motivati venditori/trici e professionisti della vendita, età max 45, per mantenimento e sviluppo clientela esistente sulle province di: Torino, Asti, Alessandria, Cuneo, Novara, Verbania, Aosta. Linee operative: Normal Trade, distribuzione organizzata, industrie, comunità, catering. Offresi training iniziale retribuito, portafoglio clienti, zona in esclusiva, assunzione diretta CCNL industria (a scelta monomandato enasarco), diaria, incentivi, auto aziendale a raggiungimento budget. Inviare Curriculum Vitae: casella postale 174 - 21100 Varese; Fax 0332.893.799; E-mail pipposel@tin.it.

**CORRIERE** espresso nazionale medio-collettame cerca acquisitore possibilmente con pacchetto clienti, buone condizioni economiche. Tel. 0335.698.5582.

**SOCIETA'** leader mercato estetico, Beauty Farm, per potenziamento rete vendita, area Piemonte, Liguria, Lombardia, seleziona agenti monomandatari ambosessi, di buona cultura, capaci promuovere trattative altamente professionali, fortemente motivati ad obiettivi in un settore in forte sviluppo. Offriamo inquadramento legge, iter formativo, elevate provvigioni, forti incentivi, concorso spese. Se rispecchia le aspettative mandi il suo curriculum a: fax 011.981.0154 e-mail:rubens@tin.it

## [redacted] 4

### OPERAI AUTISTI FATTORINI

[redacted]**NIUGI** cercano come cu[redacted], esperienza, referenziatissimi. Tel. 0349.056.0459.

[redacted]**PE** guardiano pensionato referenziato dinamico offresi come addetto sorveglianza ingressi e uffici anche mezza giornata. Tel. 011.218.406.

[redacted] esperto referenziato massima affidabilità offresi per case di riposo, o enti vari. Tel. 0349. 806.0302.

**OPERAIO** magazziniere con vasta [redacted]rienza referenziato cerca lavoro. Telefonare [redacted].0007944

[redacted] 36enne [redacted] qualsiasi lavoro. Telefonare 0333.[redacted].6136 dopo [redacted] ore 18,00

### PERSONALE PUBBLICI ESERCIZI

**CHEF** di cucina [redacted] esperienza e capacità, cerca lavoro in Torino. Tel. 0338.272.1880.

**COMMESSO** esperienza 15ennale settore calzature offresi [redacted] specifico o altro massima serietà, disponibilità immediata. Tel. 011.826.772.

### IMPIEGATI

[redacted] commerciale 34enne esperienza pluriennale lavori ufficio cerca impiego. Tel. 011.959.7401.

[redacted] 47enne cerca lavoro, massima serietà. tel. 0349.148.3559.

**CERCO** lavoro come impiegata generica o altre mansioni. Esperienza trentennale, uso PC. Tel. 011.309.3923.

**CONTABILE** 32enne pluriennale esperienza inglese francese off[redacted] passaggio diretto. Tel. 0338.702.1653 segreteria.

**GEOMETRA** 35enne pratico cantiere decennale esperienza abile uso P.C. offresi a seria ditta. Tel. 0335.607.5915.

**IMPIEGATO** tecnico commerciale mercati extraeuropei buona conoscenza lingua inglese disponibilità a viaggiare libero anche subito. Tel. 0347.689.7658.

**LIVELLO** quadro, trentennale esperienza gestione [redacted] impianti (dalla conferma [redacted] al commissioning, certificazione, manualistica, collaudi gestione personale) cerca alternative presso soci[redacted] impiantistica. Possibilità legge 223 e 236. Tel. 347.277.1262 - 011.450.9261.

**RAGIONIERA** 49enne esperienza pluriennale contabilità disponibilità immediata offresi. Tel. 0121.70.261.

**RAGIONIERE** 30enne, esperienza pluriennale, ufficio vendite, acquisti, gestione magazzino c/lavoro,uso PC offresi. Tel. 011.771.4288.

**RESPONSABILE** produzione e ufficio tecnico 43enne ventennale esperienza nel settore elettromeccanico e strumentazione valuta proposte. Tel. 0333.620.5511 e-mail:bacroso@tiscalinet.it

**SEGRETARIA** direzione [redacted] autonoma decennale esperienza lavorativa office automation relazione esterne gare appalto autorizzazioni Enti referenze. Tel. 011.385.4611.

**SIG**[redacted] pratica campo assicurativo [redacted] impiego. Tel. 011.205.31[redacted].

### TECNICI

**RESPONSABILE** qualità 47enne [redacted]za 25ennale sistemi ISO/Autocontrollo, inglese[redacted] proposte. Tel. 011.647.1675.

### PERSONALE DOMESTICO BABY SITTER

**RUMENA** residente Torino diplomata nozioni infermieristiche, patentata esperienze lavorative, offresi qualsiasi lavoro serio. Tel. 0328.379.2935.

### PRESTAZIONI CONSULENZE

**INGEGNERE** civile trentacinquenne cerca collaborazione professionale in Grecia. Sette anni di esperienza: progettazione, QC infrastrutture civili (ISO 9000), gestione cantiere Italia - estero, due lingue straniere. Tel. 0030.972163239 e-mail: marcoprevato@hotmail.com

## [redacted] 5

**gabetti**
**Quanto vale il tuo immobile? Richiedi subito la valutazione GRATUITA**
**Tel. 011.5767155**

### TORINO CITTA'

[redacted] pochi passi [redacted] impresa in palazzo liberty restaurato, vende: camera soggiorno cucina bagno da £. 178.000.000, due camere soggiorno servizi da £. 217.000.000 due camere salone servizi da £. 274.000,000, box. Tel. 011.435.811.

**CORSO SEBASTOPOLI** prestigioso alloggio salone 3 camere grande cucina 2 ingressi 3 servizi portineria finemente rifinito [redacted]. Dacomo 011.319.9010.

**SANTA RITA** [redacted] subito 2 camere tinello cucinino servizi, volendo box, interessante. Tel. 011.364.491 - 0348.565.5317.

### [redacted] PROVINCIA

[redacted] vendesi [redacted], villa unifamiliari in ultimazione e progettazione. Rifiniture pregiate. Impresa Iancese & Calabrò 0335.543.5094.

**COLLINA** strada Revigl[redacted] impresa vende porzione di villa bifamiliare in costruzione, finizioni di lusso. Tel. 011.385.2420.

[redacted] ville singole e bifamiliari a partire da £ 300.000.000 ancora personalizzabili mutui agevolati. Tel. 011.607.6227.

[redacted] stupenda posizione per trasferimento vendo graziosa villetta uni - bifamiliare accessoriatissima volendo altro terreno. Tel. 0335.610.2454.

### LIGURIA

**ALASSIO,** centralissimi bilocali nuovi. Riscaldamento autonomo, finiture di prestigio posto auto privato. Immobiliare Fra&Blengino 0182.644.900.

**ALBENGA** Leca villa indipendente di due alloggi giardino grande box. Fantino 0182.559.40 - 0349 340.4095.

**DIANO** [redacted] mq 200, 150 mq tavernetta garage 300 mq giardino vendesi. Tel. 0335.610.2454.

**IMPERIA** [redacted] villa unifamiliare km 1 dal mare. Mq 1.000 terreno, bella [redacted] mare, £ 350.000.000. Tel. 0339.260.5694.

**IMPERIA** Oneglia Saitta Gallo miniallogglo centralissimo comodo mare, composto da: cucina 2 camerette bagno. Ideale casa vacanze o investimento. £ 145.000.000. Rif. 11. Cassinlesa 0183.552.898.

**LOANO** bilocali nuova costruzione, piano terra con giardino. Possibilità box. Da £ 260.000.000. Tel. 019 676.068.

**LOANO** vendo direttamente da impresa appartamenti in costruzione con giardino o terrazzo, box, termoautonomo, ottima posizione 500 metri mare, minimo anticipo. Tel 019.674.064 - 0339.613.1106.

**LOANO** zona Poeti bilocale [redacted] vista mare esposizione sud 2 [redacted]. Tel. 339.181.7249 - [redacted]

**LOANO** 20 mt [redacted] abitabile, finiture di pregio, climatizzato. [redacted]. Tel. 0348.410.1918.

**PIETRA LIGURE** a 50 mt [redacted] bilocale ristrutturato termoautonomo [redacted] 195.000.000. Casa di Pietra 019.610.524.

### ITALIA

**BIBIONE** Spiaggia - Pineda. Vendo occasione appartamento 4 posti 117.000.000. Villetta 8 posti, grande giardino privato, [redacted] condominiali, autonoma, pronta consegna. [redacted]enzia Borasi - gratis catalogo va[redacted] 0431/430.428 - [redacted]@bibione.nauta.it

### COSTA AZZURRA

**NIZZA** 200 mt mare quartiere Liberté, eccezionale [redacted] 50 mq £ 268.000.000. Tel. [redacted].41[redacted]56. Optimmo.

**VISTA MARE**
**COSTA [redacted]**
**da Mentone a Cannes**
**potete richiedere gratuitamente il nostro catalogo con oltre 200 proposte immobiliari a partire da £ 90.000.000**
**Finale Ligure (Sv) 019.681.6130.**

### LOCALI UFFICI CAPANNONI

**CANNES** 100 [redacted] Croisette [redacted] muri negozio lussuoso mq 27 con soppalco mq 12. FF. 1.900.000. Tel. 0033.493.339.947.

### TERR[redacted]

**CAVORETTO** strada Val Pattonera vendesi terreno edificabile. Tel. 011.562.1673.

## [redacted] 6

### [redacted]

**TORINO** casa in [redacted] acquisto per investimento libera/occupata trattative riservate per contanti. Tel. 011.531.647.

### TORINO PROVINCIA

**BARDONECCHIA** ed [redacted] Valle [redacted] messaggio importante ed urgente! Ricerchiamo alloggi, monolocali, bilocali e trilocali per nostra selezionata e sempre più numerosa clientela. Gabetti Op. Imm. Bardonecchia 0122.901.065.

## [redacted] 7

### PIEMONTE

**AFFITTASI** da privato bilocale [redacted] arredato centro Bardonecchia, comodissimo servizi, periodo estivo/invernale. Telefono 0340.473.2432

### LIGURIA

**ALASSIO** centro e vicino [redacted] affittasi alloggi classe casa anche uso ufficio. Tel./Fax 011681.1103.

**BORGHETTO** vicino mare, alloggi confortevoli uso vacanze: lavatrice, tv, terrazzo anche quindicina. Aurora Immobiliare 0182.950.771.

### ITALIA

**A** Cesenatico, Valverde, Gatteo Mare affittiamo appartamenti in ville, giardino, da 500.000 quindicinali. Prenotazioni alberghiere. Agenzia Adriaholidays 0547/855.11 - 0547/857.26.

### LOCALI UFFICI CAPANNONI

**CORSO VINZAGLIO** angolo corso Matteotti affittasi prestigioso ufficio ingresso 6 vani e doppi servizi, mq 180. Tel. ore ufficio 011.534.580.

## [redacted] 9

**A.** [redacted] autovetture [redacted] valutazione contanti con voltura. Via Sant'Ottavio 32 Torino (zona Mole). [redacted]. 011.817.7242.

**ABBIAMO** urgenza [redacted], [redacted], furgoni, massima valutazione, pagamento im[redacted] contanti, permute. Corso Moncalieri 310, Torino. Tel. 011.661.1370 - 0335.619.2718.

[redacted] autovetture usate massima valutazione pagamento contanti. Corso Montegrappa 24 B. Tel. 011.776.1898 Torino.

**AUTOTORTONA** acquista vetture e fuoristrada ogni tipo max serietà. Corso Tortona 8. Tel. 011.817.1643 - [redacted].

## [redacted] 10

### ALBERGHI PENSIONI RESIDENCES

**ABRUZZO** Alba Adriatica, Hotel Lido, fronte mare, confortevole, spiaggia privata inclusa, parcheggio, cucina curata genuina, scelta menù, Piano famiglia. Da £ 60.000 - Tel. - Fax 0861/712.668

**A** Cervia, Pinarella, Milano Marittima affittiamo luglio agosto appartamenti, villette, [redacted] sul [redacted]. Ottime promozioni giugno settembre. Barbieri - 0544/971.245 - Viale Volturno, 29 - Cervia.

**A** Cesenatico Hotel Riz *** "Il piccolo villaggio turistico" sul lungomare. Formula tutto compreso: bevande, spiaggia, piscina, acquascivolo, animazione, miniclub, biciclette, parcheggio, climatizzazione. Camere tutti comforts. Scelta menù, ricchi buffets. Pensione completa da £ 60.000, bambini gratis! Piani famiglia. Novità: se vuoi pranzo in spiaggia. Tel. 0547/81.333.

**ALASSIO** Hotel Lux* [redacted].72[redacted] mt 150 mare, camere con bagno, TV, maggio - luglio pensione completa

£ 52.000 - £ 68.000.

[redacted] **SILVANO***** [redacted] Marina, centrale, 70 [redacted] piscina, spiaggia privata, garage, elegante, camera con tutti comfort, ristorante, ideale per famiglie, formula primavera. Appartamenti mono e bilocali [redacted]. Tel. 0183.403.014.

[redacted]**TAMENTI** vacanze Riviera Fiori San Bartolomeo Mare (Im) residence con piscina tennis parking. Tel. 0183.400.208 - http://members.xoom.it/caruubo

**CASA** riposo in Torino centro ospita anziani, confort assistenza continua. [redacted]. 011.437.4729 - 011.487.065.

[redacted] - Hotel Grand Paradais *** Tel. 0541/963.410 - Fax 0541/830.052. [redacted] mare. Moder[redacted], ogni [redacted]fort, climatizzato. Piscina idromassaggio, parcheggio custodito. Camere servizi, TV satellite, telefono, cassaforte, balconi. Scelta menù, specialità marinara, colazione buffet. Pensione completa: Maggio, Giugno £ 50.000 - £ 58.000, Luglio £ 68.000 - £ 78.000, Agosto £ 78.000 - [redacted] 100.000 - £ 80.000 complessive.

**CATTOLICA** - Hotel Gran[redacted] Pascià **** Tel. 0541/958.080, Fax 0541/830.052. Direttamente sulla spiaggia. Climatizzato. Tennis, palestra, piscina. Parcheggio custodito. Camere servizi, TV satellite, telefono, cassaforte, balconi sul mare, scelta 3 menù, specialità [redacted], [redacted] buffet. Maggio, Giugno £ 75.000 - £88.0[redacted] Luglio £ [redacted].000 - [redacted] 100.000, Agosto £ 100.000 - £ 130.000 - [redacted] 110.000 complessive.

**CATTOLICA** Hotel Ines *** - Tel. 0541/954.775 - Fax 0541/953.382 - Moderno, climatizzato, vicino mare, ampia piscina 16 mt. Idromassaggio, parcheggio custodito adiacente Hotel, scelta menù carne, pesce tutti giorni, buffet insalate, colazione buffet, camere insonorizzate climatizzate, TV sat, telefono, frigo, cassaforte, phon, balcone. Maggio Giugno Settembre £ 60.000 - £ 70.000, dal 8/7 al 4/8 e 22-31 agosto £ 80.000. Sconto bambini fino 50%.

[redacted] - Hotel Universal *** - Tel. 0541/963.481, Direttamente mare, piscine, idromassaggio, solarium. Lussuosamente arredato, climatizzato. Camere TV. Scelta menù, antipasti, colazione buffet. Parcheggio. Giugno Settembre £ 68.000 - £ 78.000, Luglio [redacted] - £ 87.000, Agosto £ [redacted] - £ [redacted]. www.battistellihotels.com

**CESENATICO** Valverde - Hotel Residence *** Primi nella Formula Club All - Inclusive, anche bevande ai pasti (cola, aranciata, vino) a volontà!!! - Posizione centrale, a soli 100 mt. mare. Piscina con acquascivolo, angolo fitness. Parcheggio privato. Animazione. Entrata gratis al parco acquatico Atlantica. Gratis minigolf e tennis + ingresso discoteca 'Energy'. Camere con TV - sat, cassaforte, balcone. Ristorante climatizzato, scelta menù: tre primi, tre secondi, buffet contorni e antipasti. Offerte speciali famiglie; bambini fino 15 anni sconto 50%. - tutto compreso anche ombrellone + lettini alla spiaggia (escluso 4.25/8) a partire da £. 65.000 - Tel. + Fax 0547/87.170.

[redacted] Astra Hotel*** 0183.497.011 rinnovato familiarità, [redacted] menù, [redacted] servizi, tv sat, giardino con parcheggio, piscina, zona giochi per bambini.

[redacted] Hotel Olympic *** [redacted] trale, [redacted] familiare, ottima cucina. Parcheggio privato. Promozione 2 - 9 giugno. Tel. 0183.497.568 - 496.544 - www.hotelolympic.it

**GATTEO MARE** - Hotel Minerva - Tel. 0547/682.003 - 338/338.030 - Promozione fino 15 giugno pensione completa £ 50.000. Piscina.

**GOLFO** [redacted] hotel Delle Rose 0183.400.712, se amate il pesce [redacted] e ogni conforto. www.hotel-dellerose.it.

**OFFERTISSIMA** Vacanze - Rimini Bellariva Hotel Acerboli *** - Tel. 0541/379.051. Moderno, vicino mare, camere TV, cassaforte, aria condizionata, parcheggio, scelta menù, specialità marinare, antipasti buffet. Maggio fino 10 giugno 7 giorni 350.000 bevande e ombrelloni compresi. Bambini fino 6 anni gratis. E' una promozione pubblicitaria, telefona subito.

**RIMINI** Bellariva Hotel Sympathy *** 0541/370.904 moderno, climatizzato, piscina, bellissimo giardino, biciclette, animazione, parcheggio, 100 mt. mare, buffet, scelta menu, ombrellone gratuito. Giugno £ 50.000 - £ 56.000, Luglio £ 60.000 - £ 64.000, Agosto £ 82.000 - £ 84.000.

**RIMINI** - Bellariva - Hotel Villa del Prato Tel. 0541/372.829. Moderno, vicino mare. Camere pluriaccessoriate, cucina casalinga, conduzione proprietari. Menù a scelta, colazione buffet. Pensione completa Giugno £ 48.000, Luglio £ 58.000, Agosto interpellateci.

## [redacted] 11

**A. ANTONELLA** finita precedente matrimonio carattere semplice spontaneo cerca compagno amorevole scopo matrimonio. Eurostudio 011.440.7520.

**A. ASSISTENTE** prima infanzia occhi [redacted] di capelli lunghissimi neri sensibilissima cerca compagno maturo scopo matrimonio. Eurostudio 011.563.[redacted]

**A. BELLA** 30enne dolce solare affettuosa intenzionata cerca compagno sensibile non superficiale [redacted] cultura scopo matrimonio. Sintonia 011.537.914.

**A. BELLISSIMA** 42enne, alto livello sociale, amante golf, classe e simpatia, conoscerebbe signore adeguato, per bella amicizia finalizzata al matrimonio. Eliana Monti Questioni di Cuore 011.506.9817.

**A. CELIBE** 50enne laurea e posizione socio economica, brillante e piacevole conoscerebbe compagna motivata e affettuosa, scopo matrimonio. Eliana Monti Questioni di Cuore 011.506.9817.

**A. IMPRENDITORE** 45enne alto affascinante determinato cerca compagna bella presenza dinamica positiva motivata scopo matrimonio. Sintonia 011.537.914.

**ADELE,** 34enne insegnante di musica, amante della pittura cerca un lui di animo gentile e affettuoso per scopo matrimonio. Eliana [redacted] di Cuore 011.506.9817.

**CENTRO** [redacted] **MATRIMONIALI** [redacted] **SOCIATE E AUTORIZZATE** dal 1990 la certezza del giusto incontro nell'assoluta serietà. Amicizia - matrimoni. Via Giusti 3 angolo corso Vinzaglio - Torino. Tel. 011.581.1055.

**FRANCO,** 51enne, divorziato sportivo e brillante incontrerebbe una lei solare e sensibile per scopo matrimonio. Eliana Monti Questioni di Cuore 011.506.9817.

**MARZIA** 28enne elegante ed estroversa stilista, amante dell'arte e della musica incontrerebbe un uomo anche maturo purché elegante e distinto per scopo matrimonio. Eliana Monti Questioni di Cuore 011.506.9817.

**MEDICO** 49enne brizzolato e snello, amante della buona cucina e della compagnia degli amici cerca una signora simpatica e allegra per scopo matrimonio. Eliana Monti Questioni di Cuore 011.506.9817.

**PENSIONATO** bella presenza cerca compagna scopo matrimonio 55/60 anni carina, svelta, dolce, disposta trasferirsi estero. Scrivere: Publikompass 9542 - 10100 Torino.

## [redacted] 13

**A.A. GIOIELLERIA M.C.** 011.334.632 acquista oro, argenteria, monete, gioielli in contanti. Corso Peschiera 163 Torino.

[redacted] **GIOIELLI** 011.323.002 compra oro argento preziosi francobolli numismatica. Max valutazione. Via Tripoli 85.

**A. OREFICERIA GE.MA** [redacted] acquista: oro, argenteria, monete, preziosi, orologi. Via Madama Cristina 42.

JUNIOR COMUNICAZIONE

# YOGURT DEFILÉ. UNA NOVITA' TIRA L'ALTRA.

**[redacted] oggi yogurt Defilé è [redacted] più gustoso:**
**arriva il nuovo Defilé Cremoso,**
**[redacted] piacere intenso, dolce e avvolgente**
**da assaporare cucchiaino dopo cucchiaino,**
**nelle versioni bianco intero [redacted] bianco magro.**

**Ma non basta.**
**Da oggi yogurt Defilé è ancora più generoso:**
**con la [redacted] raccolta punti c'è in regalo**
**la borsa termica [redacted] tutto spazio e tutta freschezza.**

**Trovi i punti [redacted] confezioni**
**[redacted] Yogurt [redacted] Classico [redacted] Cremoso 2x125 [redacted] 500 [redacted]**

**Che [redacted] aspetti ad approfittare di tanta bontà?**

CON SOLI 25 PUNTI

IL NUOVO YOGURT CREMOSO.

IL NUOVO REGALO STREPITOSO.

defilé

[redacted] del Latte di Torino
**Per [redacted] qualità è centrale.**

Aut. Min. Rich. Scade [redacted] 15/10/2001.
**www.centralelatte.torino.it**

Leggi il regolamento sulla scheda raccogli punti che trovi sul punto vendita.

# COMPUTER DAY !!

## *E' il momento per acquistare il computer !*
## *E se ce l'hai già, è giunta l'ora di aggiornarlo !*

COMPUTER [redacted]

G.L. K7 T-BIRD 1000 - 128 Mb RAM - DVD 12X 40X - SCH.VIDEO RIVA TNT2 32 Mb - SCH. AUDIO ON BOARD - MODEM/FAX INTERNO 56K. V.90 - HARD DISK 20 Gb - TASTIERA/MOUSE. RIF.ECS1 [redacted] E FULL OEM L. [redacted]

G.L. K7 T-BIRD 1100 - 128 Mb RAM - DVD 12X 40X - SCH.VIDEO VOODOO 3 2000 - SCH.AUDIOON BOARD -HARD DISK 30 Gb 7200 - SCH.RADIO LIVE 2 - TASTIERA MOUSE RIF.SOLT75KV+ WIN ME FULL OEM **L. 1.290.000**

[redacted] T-BIRD 500 - 128Mb RAM - CD ROM 52X - SCH.VIDEO 8Mb ON BOARD - SCH.AUDIO ON BOARD - MODEM FAX 56 K. V.90 INTERNO - HARD DISK 20 Gb - TASTIERA MOUSERIF.K6DB WIN ME FULL OEM **L. 999.000**

G.L. K7 T-BIRD 900 - 128Mb RAM - MASTERIZ. LG 12X 4X 32X -SCH.VIDEO ATI XPERT 2000 32Mb - SCH.AUDIO ON BOARD - HARD DISK 30 Gb 7200 - MODEM/FAX 56 K. V.90 INTERNO - TASTIERA MOUSE - RIF.AWA693 WIN ME FULL OEM **L.1.799.000**

G.L. K7 T-BIRD 800 - 128 Mb - CD ROM 52X - SCH.VIDEO ATI XPERT 2000 32 Mb - SCH.AUDIO ON BOARD - MODEM/FAX 56K. V.90 INTERNO - HARD DISK 20 Gb - TASTIERA MOUSE - RIF.AWA693/2 WIN ME FULL OEM **L. 1.579.000**

G.L. K7 T-BIRD 800 - 128Mb RAM - CD ROM 52X - SCH.VIDEO ATI XPERT 2000 32Mb - SCH.AUDIO ON [redacted] - HARD DISK 20 Gb - MODEM/FAX 56K. V.90 INTERNO - TASTIERA MOUSE - RIF.ECS2 WIN ME FULL OEM **L. 1.489.000**

G.L. K7 T-BIRD 750 - 64 Mb RAM - CD ROM 50X - SCH.VIDEO SAVAGE 4 16 Mb - SCH.AUDIO ON BOARD - HARD DISK 20 Gb - MODEM FAX 56 K. V.90 INTERNO - TASTIERA MOUSE
RIF.SOLT75KV+/2 WIN ME FULL OEM **L. 1.390.000**

G.L. K7 T-BIRD 1000 B - 64 Mb RAM - CD ROM 50X - SCH.VIDEO RIVA TNT2 32 Mb - SCH.AUDIO ON BOARD - HARD DISK 20 Gb - MODEM FAX 56 K. V.90 INTERNO - TASTIERA MOUSE - STAMPANTE LEXMARK Z22 - RIF.BUNDLEK7 WIN ME FULL OEM **L. 1.670.000**

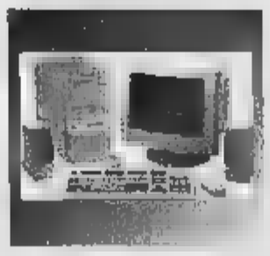

G.L. P3 800 - 128 [redacted] RAM - CD ROM 52X - SCH.VIDEO RIVA TNT2 32 Mb - SCH AUDIO S.B. COMP - HARD DISK 30 Gb 7200 - MODEM FAX 56 K. V.90 INTERNO - TASTIERA MOUSE - RIF.SOLT65 **L. 1.689.000**

[redacted] 500 -128 [redacted] RAM - CD ROM 52X - SCH.VIDEO ON BOARD - SCH AUDIO ON BOARD - HARD DISK 10 Gb - MODEM FAX 56 K. V.90 INTERNO - TASTIERA MOUSE - RIF.INT810 **L.** [redacted]

G.L. P3 600 - 128Mb RAM - CD ROM 52X -SCH.VIDEO ATI XPERT 2000 16Mb - SCH.AUDIO ON BOARD - HARD DISK 20 Gb - MODEM/FAX 56 K. V.90 INTERNO - TASTIERA MOUSE - RIF.ASUSP3V **L. 1.579.000**

G.L. P3 933 - TOWER- 256Mb RAM - DVD NEC 12X 40X - SCH.VIDEO GE FORCE 2 MX CREATIVE -SCH AUDIO YAMAHA 32 BIT - HARD DISK 30 Gb [redacted] ATA 100 7200 - MODEM/FAX 56K V.90 USB - TASTIERA MOUSE LOGITECH - RIF.CUSL2C **L. 2.589.000**

G.L. P3 800 - BAREBONE - 128Mb RAM - CD ROM 52X - MASTERIZZATORE NEC 8X 4X 32X - SCH.VIDEO GE FORCE 2 MX 32 [redacted] - SCH AUDIO ON BOARD - MODEM/FAX 56K.V.90 INTERNO - MOUSE TASTIERA - RIF.BARE81 **L. 1.990.000**

G.L. P4 1,3 Gb - 128Mb [redacted] PC 800 - DVD PIONEER 16X 40X SLOT IN- SCH. VIDEO GE FORCE 2 MX 32 Mb - SCH.AUDIO ON BOARD - HARD DISK 20 Gb ATA 100 7200 - MODEM FAX 56K. V90 INTERNO - LAN 10/100 - TASTIERA MOUSE MICROSOFT - RIF.INTDB850 L. [redacted]

## *Valido anche per gli accessori :*

### MONITOR

| | |
|---|---|
| NEC 75F 17" FLAT | L. 599.000 |
| NEC V72 17" | L. 475.000 |
| DAEWOO 17" | L. 429.000 |
| SAMSUNG 17" | L. 439.000 |
| LG 774 FT | L. 649.000 |
| LG 795 FT+ | L. 749.000 |
| LG 775 FT | L. 599.000 |
| SONY A220 17" | L. 789.000 |
| ACER 17" | L. 449.000 |

### STAMPANTI

| | |
|---|---|
| HP DESKJET 930 | L. 289.000 |
| HP DESKJET 990 | L. 699.000 |
| HP DESKJET 1125 | L. 769.000 |
| HP OFFICEJET G55 | L. 779.000 |
| HP LASERJET 1100 | L. 799.000 |
| EPSON STYL.COLOR 480 USB | L. 129.000 |
| EPSON STYL.COLOR 580 USB | L. 165.000 |
| EPSON STYL.COLOR 680 | L. 229.000 |
| EPSON STYL.PHOTO 790 | L. 299.000 |
| EPSON STYL.PHOTO 870 | L. 329.000 |
| EPSON STYL.PHOTO 1200 | L. 629.000 |
| EPSON STYL.PHOTO 1270 | L. 890.000 |
| CANON BJC 2100 | L. 147.000 |
| CANON BJC 6200 | L. 299.000 |

### MASTERIZZATORI

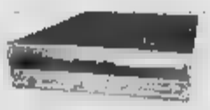

| | |
|---|---|
| LG 8/4/32 IDE | L. 329.000 |
| LG 12/4/32 IDE | L. 270.000 |
| SAMSUNG 8/4/32 IDE | L. 499.000 |
| YAMAHA 16/10/40 IDE | L. 439.000 |

### SCANNER

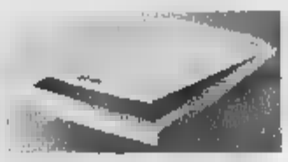

| | |
|---|---|
| BOEDER SLIM SCAN USB 1200X600 | L. 98.000 |
| CANON N656U | L. 219.000 |
| CANON N640P | L. 189.000 |

Foto [redacted] contrattuali.Promoz[redacted] valida nei giorni 19 e 20 Maggio 2001 e fino ad esauri[redacted]to scorte.

**Solo per sabato 19 e domenica 20 !**

**NON RINUNCIARE A QUESTA OCCASIONE !**

### COMPUTER PORTATILI - NOTEBOOK

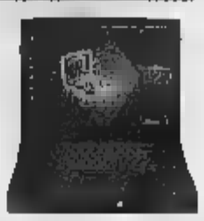

| | |
|---|---|
| ACER mod. 202 T | L. 2.280.000 |
| ACER mod. 203 TX | L. 3.590.000 |
| ACER mod. 522 TX | L. 4.299.000 |

**RATEAZIONI A TASSO ZERO**

## *Prezzi stracciati ai Magazzini Alciati ! Ne dubitavi ?*

*Liste Nozze*

Visita la vetrina informatica !!!
www.go[redacted]lions.it
[redacted] COMPUTERS

Acquisti on-line
WWW
PREZZISTRACCIATI.IT

omnitel [redacted] tin.it

E-mail: info@prezzistracciati.it

# MAGAZZINI Alciati

CANELLI (AT) - REGIONE DOTA, 54 - TEL. 0141/823615

# Speciale sole.
# Preparati a una pelle splendida.

## Kit Idratante:

**100% Time Release Moisture Creme 30 ml.**
Idratazione istantanea lunga durata.

**Soft Clean Rinse Off Cleanser 75 ml.**
Detergente cremoso ■ idratante.

**Advanced Night Repair 15 ml.**
Stimola la riparazione della pelle.

## Kit Antietà:

**Resilience Lift Creme Face & Throat 30 ml.**
Crema ultra idratante e rinvigorente
per ravvivare la luminosità.

**Rich Results Hydrating Cleanser 75 ml.**
Detergente cremoso e idratante.

**Advanced Night Repair 15 ml.**
Stimola la riparazione della pelle.

*Fino a esaurimento scorte.

# ESTĒE LAUDER

La Profumeria Camurati ti invita a scoprire un'abbronzatura luminosa,
intensa e sicura con la linea di solari Estée Lauder.
E per la cura della tua pelle? Un'occasione unica:
**Kit Idratante o Kit Antietà Estée Lauder a solo 59.000 lire*.**

**camurati**
il profumiere

Piazza Adriano, 1 - Torino
Via E. De Sonnaz, 13/E - Torino
Strada Settimo, 338/340
San Mauro Torinese

Concessionaria Mercedes-Benz
AutoVallere
Via Chieri, 119 - Carmagnola (TO)
Tel. 011/9715365



TORINO
VIA MARENCO 32, TELEFONO 011 6568111. FAX 6639003. SEGRETERIA TELEFONICA «LA MIA CITTÀ» 011 6568531 / 252 / 205

CRONACA

TD2 PR CV
Concessionaria Mercedes-Benz
AutoVallere
Corso Trieste, 132 - MONCALIERI (TO)
Tel. 011/6536311

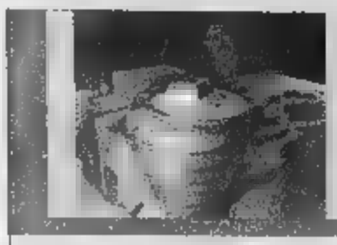

**«civica»**

Lunedì alle ore 16,30, al Caffè Letterario della Fiera del Libro, sarà presentato al pubblico il progetto per la Biblioteca civica centrale Città Torino. Interverrà tra gli altri Mario Bellini, architetto, vincitore della gara internazionale per progettazione del nuovo sistema bibliotecario.

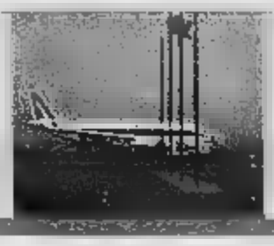

**Sciopero a Caselle**

Proclamato dai sindacati a sostegno del del contratto lo sciopero nazionale del personale aeroportuale di lunedì, dalle 12,30 16,30. La Sagat invita i passeggeri a informarsi sulla situazione voli Caselle ai numeri 011/5676361 oppure 011/5676362 (ore 6-24).

**Elezioni giornalisti**

Domenica 27 maggio elezioni per il rinnovo del Consiglio dell'Ordine dei giornalisti del Piemonte, dei revisori dei conti e dei consiglieri dell'Ordine nazionale. Prima convocazione per domani, ma deve intervenire almeno la metà degli iscritti (circostanza mai verificatasi): di fatto la convocazione è puramente virtuale.

Anche D'Alema, Fassino, Casini e Fini per sostenere l'ultima volata di Chiamparino e Rosso

# Elezioni, Berlusconi e Rutelli a Torino

## *Mercoledì il futuro premier, giovedì il leader dell'Ulivo*

Ritornano i leader. Martedì arriverà il presidente dei Ds, Massimo D'Alema, appena rieletto a Montecitorio nel collegio di Gallipoli, mercoledì, Silvio Berlusconi, alla prima uscita dopo la vittoria che lo porterà a Palazzo Chigi, giovedì Francesco Rutelli con i ministri Piero Fassino e Livia Turco il presidente della Camera, Luciano Violante, quindi, quasi sicuramente, ancora il centro-destra i leader An, Gian Franco Fini, del Ccd, Pierferdinando Casini, del Cdu Rocco Buttiglione.

Oggi scadono i termini per gli apparentamenti dei due candidati. Ma sia Sergio Chiamparino (Ulivo), sia Roberto Rosso (Casa delle Libertà) che si presenteranno nuovamente all'esame degli elettori domenica 27 maggio rispettivamente con il 44,88 per cento e il 44,39 del primo turno, hanno deciso «correre» soli, rifiutando, il primo, le offerte di Marilda Provera e di Rifondazione comunista che l'ha sostenuta come candidata sindaco, il secondo della Fiamma rautiana.

In questo scenario, Antonio Di Pietro e Andrea Buquicchio, presidente e aspirante sindaco dell'Italia dei Valori, annunciano che non si schiereranno né con il centro-sinistra (che accusano «arroganza e cecità»), né con il centro-destra, pur riconoscendo a Rosso «una diversa volontà di dialogo» che non porta tuttavia frutti, perché non esistono «condizioni politiche nazionali e locali per siglare accordi alcun tipo con la Casa delle Libertà quindi con il suo aspirante primo cittadino».

Analoga scelta da parte Democrazia europea, il cui coordinamento cittadino ha deciso di mantenersi neutrale rispetto a Ulivo e Polo, mentre il candidato sindaco Paolo Ferraris invia i propri 4500 elettori a votare centro-sinistra e Sergio Chiamparino.

Ieri ancora confronti a distanza fra i due protagonisti al ballottaggio che fra giorni definirà il successore di Valentino Castellani. Durante i quali, Roberto Rosso ha offerto l'incarico di ambasciatore della Pace ad Ernesto Olivero, e Sergio Chiamparino ha presentato la propria «squadra», per ora formata da sette possibili assessori.

Sanglorgio e Tropeano A PAG. 38 e 39

**IL DUELLO**

**NESSUN**

*D'Antoni e Di Pietro «Libertà di voto»*

a 39

**METALMECCANICI**

**Le «tute blu» in centro** Era da tempo che Fim, Fiom e Uilm non portavano in piazza tante persone. Ma ieri, per lo sciopero dei metalmeccanici per il rinnovo del contratto, le «tute blu» hanno pacificamente invaso il centro. Da 20 a 40 mila persone per i sindacati, circa 15 mila per la polizia. Sulle percentuali di adesione, «dal 70 all'80% nelle grandi aziende, tra il 90 e il 100 nelle piccole e medie». Per l'Amma l'astensione è stata del 21,8%. I metalmeccanici chiedono 135 mila lire medie di aumento per compensare l'inflazione del biennio passato e del biennio a venire; la Federmeccanica ne offre 85 mila. E i lavoratori della Fiat chiedono anche il contratto integrativo fermo da mesi. Cassi e Martinengo A PAGINA 35

*CARTOLINA AI CANDIDATI*

## Insieme per sviluppo e occupazione

**Vincenzo Scudiere ***

NEGLI ultimi anni Torino ha fatto notevoli passi avanti per essere all'altezza delle sfide che i grandi cambiamenti hanno imposto e ancora impongono. L'aver superato i momenti difficili del declino e della deindustrializzazione con equilibrio e nella fase di tra vecchia e nuova economia idee e i progetti abbastanza chiari e definiti, può farci guardare con ottimismo al futuro. Le idee e i progetti di questi ultimi anni patrimonio consolidato della città la loro realizzazione deve caratterizzare l'impegno di chi sarà chiamato a governarlo.

Parliamo ovviamente del Patto per il lavoro e di Torino Internazionale che per noi i punti di riferimento essenziali per superare il guado e costruire un futuro in cui il valore del lavoro i diritti civili e sociali restino al centro delle grandi scelte politiche ed economiche.

Come abbiamo più volte detto, quello che è stato fatto per Torino è servito per preparare il terreno per il suo futuro: l'aver valorizzato e difeso la vocazione industriale senza farsi abbagliare dal falso mito della new economy che, come è noto, se non si integra con la vecchia rischia di fare poca strada; l'aver difeso il valore lavoro e delle persone che lavorano senza cadere nella retorica e nella demagogia; l'aver coniugato le ragioni dell'occupazione con quelle dello sviluppo; l'aver difeso il valore e i diritti delle persone soggetti attivi della società hanno fatto sì che si rispondesse con equilibrio alle nostre ragioni a quelle degli altri.

Per questo convinti che non c'è alternativa ad politica che sappia coniugare sviluppo economico e sviluppo delle infrastrutture Olimpiadi nel rispetto dell'ambiente con la sicurezza sul lavoro nei cantieri, lo sviluppo occupazione stabile con il miglioramento della sicurezza sociale contrastando le povertà, riqualificando le periferie, migliorando i servizi sanitari.

Come pure siamo convinti che non c'è alternativa ad un modo di governare in cui si salvaguardi il metodo della concertazione delle politiche della tra l'Amministrazione comunale, le Organizzazioni sindacali e le altre parti sociali, promuovendo la partecipazione attiva dei delle loro rappresentanze

* Segretario Generale CdLM di Torino

**Il robot chirurgo** È stato eseguito alla clinica Pinna Pintor il primo intervento al cuore in Piemonte con un robot. L'équipe Cardioteam ha operato un'impiegata di 46 anni che aveva già subito un altro intervento ed era stata ricoverata più volte negli ultimi tre mesi. L'intervento a torace chiuso è durato meno di un'ora e appena un'ora dopo la sua conclusione la donna era già in piedi.

**PERSONAGGIO**

**PENSIONE IL DEI RAGAZZI**

*Graziana Calcagno lascia l'incarico dopo 31 anni «I giovani d'oggi? Attorno a me vedo tanta rabbia»*

Gabri A

**SPORT**

**SCATTA OGGI IL RALLY DI TORINO**

*Partenza arrivo al Palavela Le strade da evitare e i punti favorevoli per vedere i passaggi*

Roberto A PAGINA 48

ASTA
IMPORTANTE VENDITA EREDITARIA

FANNO PARTE DELLA DIVISIONE:
Antiquariato - Arredi
Dipinti d'epoca e dell'ottocento
Argenti - Tappeti - Gioielli - Collezioni
Vendite in Sede
OGGI e DOMANI ore 16.00
Lunedì 21 Maggio ore 21.15
Art&Robert
Per l'Arte e l'Antiquariato dal 1977
TORINO v. Principe Amedeo 30 Tel./fax 011.8129790
E-mail: venditeallasta@yahoo.it

La vittima era scesa per timbrare il biglietto, in tilt il traffico ferroviario

# Muore sotto il treno a Porta Nuova

## *Cercava di salire dopo la partenza del convoglio*

**Giorgio Ballario**

Gli è stato fatale il biglietto ferroviario. Pochi istanti prima che il treno lasciasse la stazione, un passeggero si è accorto di non timbrato il tagliando, come previsto dal regolamento. E' sceso dalla carrozza e ha fatto una rapida corsa fino alle macchinette obliteratrici, poste all'inizio del binario. Ma quando è tornato indietro le porte erano state chiuse e il convoglio si stava già muovendo.

A quel punto lo sfortunato viaggiatore ha cercato di salire sul treno in corsa, forse tentando persino di entrare da un finestrino aperto dell'ultimo vagone. Che sia davvero successo non ancora chiarito. Probabilmente è scivolato, oppure la presa ha tenuto. Fatto sta che l'uomo è caduto linea è rimasto stritolato dalle ruote della carrozza.

L'incredibile incidente è avvenuto ieri sera poco dopo le 22 alla stazione di Porta Nuova. La vittima, un uomo sui trent'anni che in tarda serata non era ancora stato identificato, è stato schiacciato dal treno espresso 819 delle 22,10 diretto a Napoli via Genova, Pisa e Roma. Alcuni testimoni che hanno assistito inorriditi alla scena hanno subito dato l'allarme, fermando il treno al fondo dei binari della stazione. Ma quando è arrivata l'ambulanza del «118», per l'uomo non c'era più nulla da fare.

Sono intervenuti il medico legale gli agenti della Polfer, i quali dopo gli abituali rilevamenti hanno confermato la versione degli altri viaggiatori. In uno scompartimento sono anche stati ritrovati lo zainetto e valigia che lo sconosciuto aveva lasciato per correre a obliterare il biglietto.

La disgrazia ha provocato gravissimi disagi alla circolazione. Il treno per Napoli è rimasto bloccato in stazione fino a tarda sera, mentre alcuni convogli locali in arrivo sulla linea Genova-Alessandria sono stati fermati Lingotto i passeggeri hanno dovuto raggiungere il centro con altri mezzi.

Hanno subito ritardi (in media 15-20 minuti) anche i treni a lunga percorrenza diretti verso il Meridione, che sono stati dirottati su altri binari interni di Porta Nuova per aggirare l'espresso 819 fermo all'uscita della stazione.

**FIERA DEL LIBRO**

**LIBRAI ALLA SFIDA CON GLI E-BOOK**

*Parte dal Lingotto l'offensiva contro le vendite via Internet*

Giovanna Favro A PAGINA 43

Del Vago
GIOIELLI
Piazza Gran Madre di Dio, 12 - 011.8196949
Corso De Gasperi, 42 - 011.5805818

BOLLETTINO METEO

## OGGI IN PIEMONTE

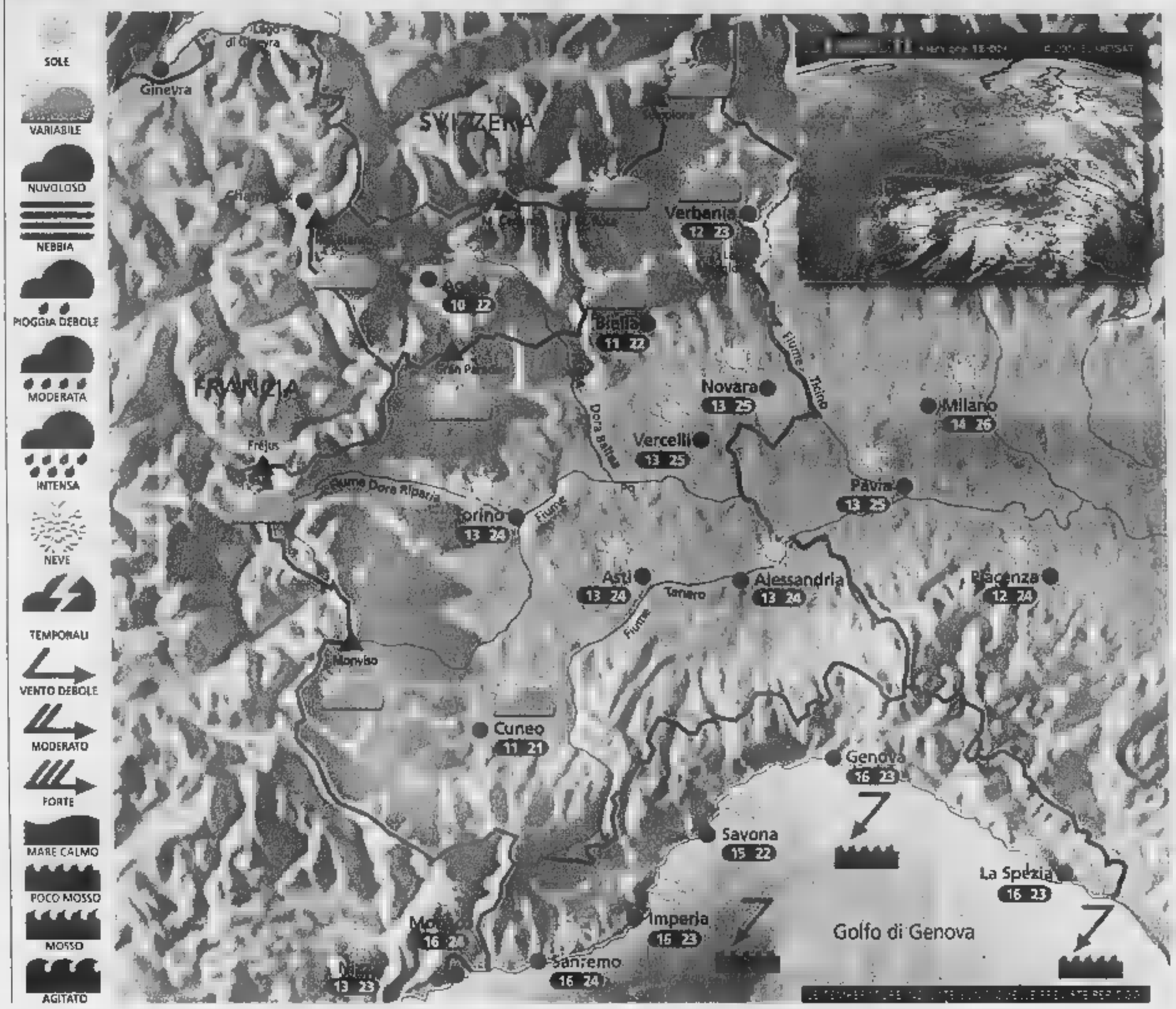


**Situazione** La giornata di ieri è stata caratterizzata da tempo discreto in pianura, locali annuvolamenti mattutini ■ Liguria e qualche addensamento cumuliforme sul settore alpino. Oggi un aumento della pressione manterrà condizioni di tempo buono su tutti i settori e temperature massime in aumento.

**Previsioni** Al mattino bel tempo ovunque, ▬ foschie sparse e qualche nuvola ■ pianura. Nel pomeriggio ancora soleggiato su tutti i settori, salvo una moderata attività di nubi cumuliformi a ridosso dei rilievi alpi■ ed appenninici, ▬ con rischio ■ temporale molto basso. Temperature minime in lieve calo, con clima fresco al mattino; temperature ▬▬a in aumento con valori molto miti e gradevoli. Venti generalmente deboli su tutti i settori. Domani ■raduale peggioramento nel corso del pomeriggio ■ partire dal basso Piemonte e ▬ Liguria.

### ZOOM

## Differenze fra foschia e nebbia

La foschia è un fenomeno che si manifesta ■ prevalenza nelle pianure e nelle valli, prevalentemente in autunno e in inverno ed è piuttosto frequente nei regimi anticiclonici: in questi casi l'umidità relativa è spesso superiore al 60%. Sulle distese d'acqua può invece essere presente in qualsiasi stagione. Molti sono portati a chiamare foschia anche la nebbia, che invece è composta da una concentrazione più alta di piccole gocce o di minuti cristalli di ghiaccio, che si formano in uno strato molto vicino al suolo.
La differenza tra ciò che gli addetti chiamano foschia e la nebbia è dovuta allo stato di visibilità. Si chiama foschia quell'offuscamento dell'atmosfera che consente comunque una visibilità superiore al chilometro, mentre si può chiamare già nebbia una visibilità inferiore al chilometro. Nelle foschie ne risente solo la nitidezza della vista; ■ montagne e gli insediamenti lontani appaiono come celati da una atmosfera velata, con accenti più o meno marcati. Le nebbie invece si presentano con un'alta percentuale di umidità relativa, vicina ■ 100%: in questi casi la visibilità può scendere fino a pochi metri.

A CURA DI: www.meteolive.it

### PER CHI VIAGGIA

| | | | |
|---|---|---|---|
| ANCONA | 18 22 | REGGIO CALABRIA | 24 32 |
| BARI | ▬ ▬ | | 22 30 |
| BOLOGNA | 17 23 | VENEZIA | 17 23 |
| CAGLIARI | 20 29 | BARCELLONA | 12 20 |
| CATANIA | ▬ 32 | BRUXELLES | 7 14 |
| CATANZARO | 26 30 | FRANCOFORTE | 8 14 |
| | 14 24 | GINEVRA | 9 19 |
| OLBIA | 18 23 | LONDRA | 9 13 |
| PALERMO | 27 32 | MONACO DI BAVIERA | 5 13 |
| PERUGIA | 14 24 | PARIGI | 7 15 |
| | 20 24 | ZURIGO | 7 17 |

### OGGI

**IL SOLE:** sorge alle ore 5 ■ 56 minuti; culmina alle ore 13 ■ 26 minuti, tramonta alle ore 20 ■ 56 minuti

**LA LUNA:** si leva alle ▬ 4 e 29 minuti; cala alle ore 16 e 51 minuti

IDROCENTRO
1° ESPOSIZIONE DELLE TECNOLOGIE ▬▬
EXPO TECNOLOGIE INNOVATIVE 2001
25-26-27 MAGGIO 2001 www.idrocentro.com

A grande richiesta continua la promozione di
PRIMAVERA
Altrenotti
imbottiti da riposo

IL PARADISO DEI DORMIGLIONI

Bauletto®
è solo Altrenotti

E' la soluzione ideale per chi vuole utilizzare al meglio lo spazio. Sotto ■ piano di riposo ■ facilmente accessibile un ampio contenitore,dove riporre con ordine oggetti ingombranti, biancheria per i cambi stagionali, valigie etc..

Promozione valida fino al 30 GIUGNO 2001

PROMOZIONE
12 MESI SENZA INTERESSI
Altrenotti

Rodolfo
Letto imbottito, design classico, in tessuto sfoderabile con rete ortopedica a doghe in legno e contenitore bauletto

L. 2.390.000
L. 1.790.000 € 924.5
L. 149.000 al mese

Valentino
Letto imbottito, design moderno, in tessuto sfoderabile con rete ortopedica a doghe in legno e contenitore bauletto.

L. 2.390.000
L. 1.790.000 € 924.5
L. 149.000 al mese

PUNTO NOTTE A TORINO
• Via Madama Cristina, 38 Tel 011-6688844 • C.so Belgio, 24/B Tel 011-8179046
• Via Pietro Micca, 3 Tel 011-5613568 • Via Tripoli, 123 Tel 011-3247752

[illegible] E LE NUOVE SFIDE

**SCOTTI CONFERMATO [redacted] CISL**

Mario Scotti è stato confermato segretario generale della Cisl Piemonte. Rimane invariata anche la segreteria regionale, composta da Rosina Partelli, Giovanna Ventura e Gianfranco Zabaldano. Si è concluso l'8° congresso della Cisl Piemonte, al quale hanno partecipato 380 delegati in rappresentanza di 273 mila iscritti. Scotti ha parlato di [redacted] Cisl più unita, più decentrata e radicata nel territorio». Ha aggiunto: «Le sfide sono il rilancio della concertazione, un forte sviluppo della contrattazione di secondo livello aziendale o territoriale, la democrazia economica, il mantenimento e il consolidamento dello stato sociale. Tutto questo vuol dire trasformarsi in un vero e proprio sindacato sociale, per cogliere bisogni più vasti nei singoli territori, capace di proporre soluzioni come avviato con la proposta di un patto per la qualità e la coesione sociale». Sul piano dell'organizzazione è stato scelto [redacted] accorpare delle categorie

# I metalmeccanici ritornano in piazza

## *Corteo e sciopero per il contratto*

**Marina Cassi**
**Maria Teresa Martinengo**

Su ogni colonna degli eleganti portici del centro un cartello bianco con scritta blu avverte: «Metalmeccanici in sciopero per il contratto». Così non c'è dubbio: quella fiumana di uomini e donne, bandiere, striscioni, cartelli, tamburi, fischietti che sfila per il centro in un assordante boato di voci e suoni che scandisce «Contratto, contratto» sono i lavoratori metalmeccanici. Chiedono 135 mila lire medie di aumento per compensare l'inflazione del biennio passato e del biennio a venire; la Federmeccanica ne offre 85 mila. E i lavoratori della Fiat chiedono anche il contratto integrativo fermo da mesi.

Per Fim-Fiom-Uil - che da tempo a Torino non portavano in piazza tanta gente - si tratta di «un grande successo»; le cifre si rincorrono, lievitano nel corso della mattina: si passa da 20 a 40 mila, la polizia si ferma a 15 mila. Per le percentuali dello sciopero si oscilla «dal [redacted] all'80% nelle grandi fabbriche, tra il 90 e il 100 nelle piccole e medie». Per l'Amma l'astensione è stata del 21,8%.

Due cortei (da corso Marconi e da Porta Susa) si incontrano - per caso, ma simbolicamente in via Roma angolo via Gramsci - e procedono insieme alla volta [redacted] piazza Castello. Nei cartelli e negli slogan tanta ironia «135 mila buone ragioni per firmare il contratto», «Vogliamo il contratto, non andare sulla luna», «Berlu[redacted] tu che sei un imprenditore operaio aiuta noi poveri operai», «Tira fuori [redacted] din din, Pinin», «Berlusconi anche noi vogliamo fare un contratto; con i padroni», qualche ricercatezza come nel lenzuolo rosso quattroperotto con scritto in italiano e in inglese «Contratto subito; pace adesso in Palestina», o un più semplice «L'inflazione non si tocca».

Tra la gente, vecchi quadri sindacali, donne preoccupate per il contratto e per la revisione della legge sull'aborto, ragazzi. Sono attaccati [redacted] una bandiera Fiom Eric e Luca della Omnitel e di Infostrada di Ivrea e sono entusiasti: «Intere [redacted]ree del call center si sono fermate e le risposte al "190" non sono state superiori al 20%. Tra l'altro, scattava un messaggio che diceva "a causa dello sciopero per il contratto metalmeccanico ci saranno attese impreviste"». E' anziano Renato Mandolino della Abac, ed [redacted] preoccupato: «D'Amato e il futuro governo Berlusconi dicono le stesse cose: flessibilità in uscita [redacted] questo proprio [redacted] ci sta bene. Quest'anno torneremo dalle ferie con il rischio-licenziamento».

Per Ciro Argentino della AST: «Noi metalmeccanici siano un milione e mezzo: non possiamo accettare che si voglia passare il rullo compressore sul livello di contrattazione nazionale». E Vittorio Cittorio Giacob della Stampal gli fa [redacted]: «C'è malumore, e dopo il risultato del 13 maggio ancora di più, visto che Berlusconi si è dichiarato perfettamente in linea con Confindustria». Angelo della Fiat - dove è aperta anche la vertenza integrativa - fa due conti: «A noi scioperare costa, dalle 18 alle 20 mila lire all'ora e siamo già a 16 ore». Mentre Antonio Romano commenta: «Il nodo [redacted] è la contrattazione collettiva. Non possiamo arrivare ai contratti individuali all'americana. Funzionano per un ingegnere, [redacted] un operaio cosa va a contrattare?».

Arrivati in piazza Castello ascoltano il segretario Fiom, Claudio Sabattini (del cui intervento riferiamo in altra pagina del giornale) che annuncia la possibilità di uno sciopero generale con manifestazione a Roma se il contratto non si farà e dice: «I metalmeccanici che, nel bene e nel male, sono stati i protagonisti della storia sociale del nostro Paese oggi hanno un obiettivo: vincere, perchè se vincono loro, vin[redacted] tutti i lavoratori italiani».

Per i sindacati i manifestanti erano 30-40 mila, per la polizia circa 15 mila

Domani possibile visitare musei e chiese

# La città riapre le porte a monumenti e aziende

Anche quest'anno ritorna la manifestazione «Torino porte aperte», giunta ormai alla sua quarta edizione. Domenica prossima e il 3 giugno, dalle ore 15.30 alle 18.30, saranno aperti al pubblico alcuni monumenti cittadini che solitamente sono inaccessibili. Si tratta di vestigia in qualche modo «adottati» dai bambini e dai ragazzi delle scuole torinesi. Gli appuntamenti in programma s[redacted] molti, fra i quali il servizio di Touristibus e l'ingresso gratuito al Museo Pietro Micca.

I monumenti aperti domani [redacted] numerosi e presenti in tutta la città. Tanto per citare i più conosciuti, si può ricordare l'Area Romana (Porte Palatine, Teatro Romano e piazza Emanuele Filiberto), la basilica dei santi Maurizio [redacted] Lazzaro, la chiesa di San Domenico, lo stadio Comunale [redacted] la Torre Maratona, l'ex Manifattura Tabacchi, l'ex stadio Filadelfia, il villaggio operaio della Snia Viscosa, la Generala [redacted] altri monumenti cittadini.

In concomitanza con la manifestazione torinese, domani è prevista un'analoga iniziativa nazionale promossa dalla Federambiente, «Impianti aperti». Alla giornata aderiscono l'Amiat, l'Atm e la Società Metropolitana Acque Potabili, che apriranno al pubblico alcuni dei loro impianti.

Per quanto riguarda l'Atm, dalle 8,30 alle 17 sarà possibile visitare lo stabilimento Venaria di via Amati 178, il più grande della città. Oltre ad osservare le strutture operative e l'intero parco dei veicoli aziendali, i visitatori rice[redacted] un biglietto omaggio e potranno effettuare una breve corsa sul nuovo tram Cityway, tra breve in servizio a Torino. Porte aperte anche alla discarica [redacted] all'impianto di compostaggio dell'Amiat alle Basse di Stura (dalle 9,30 alle 16): l'azienda ha predisposto un servizio di navette gratuite in partenza dalla sede di via Germagnano. La Società acque potabili, invece, apre i suoi stabilimenti sia oggi che domani: l'impianto di potabilizzazione di corso Unità d'Italia a Torino (dalle 9,30 alle 18) e quello di depurazione di via Po 2 a Castiglione Torine[redacted] (oggi dalle 9,30 alle 12,30; domani dalle 9,30 alle 17,30).

Papà e mamma adottivi dal giudice: il bambino ha subito molestie all'orfanotrofio

# «Nostro figlio va curato in ospedale»

## *I genitori: è aggressivo, i medici lo vogliono dimettere*

**Grazia Longo**

Rodrigo è brasiliano, ha appena 12 anni ma non è mai stato un bambino. La spensieratezza e l'innocenza gliel'hanno rubata tra una favela [redacted] un orfanotrofio, dov'è vissuto fino a quattro anni fa, quando è stato adottato [redacted] una coppia di architetti torinesi.

Fine dei problemi? No, la [redacted] è una storia a lieto fine. Le violenze [redacted] gli abusi subiti in orfanotrofio lo hanno profondamente segnato, rendendolo aggressivo e, [redacted] alcuni casi, anche molto violento. Rodrigo è quello che [redacted] dice un «caratteriale», le sue crisi d'ira sono talmente accese che i genitori adottivi hanno dovuto ricoverarlo all'ospedale Regina Margherita. Ma Rodrigo è una presenza «scomoda» anche qui: picchia gli altri bambini e cerca di scappare. «I medici lo vogliono dimettere - dice la madre adottiva -, [redacted] io e mio marito non siamo in grado di poterlo tenere a casa».

La coppia s'è già rivolta ad un legale che presenterà un esposto in Procura per denunciare il caso. «I genitori non possono essere abbandonati dalle strutture sanitarie pubbliche - afferma [redacted] l'avvocato Rita Rossello -. Rodrigo ha problemi seri che non possono essere gestiti dalla famiglia, che [redacted] ha bisogno a sua volta [redacted] un supporto psicologico». Non è nemmeno la prima volta che il piccolo brasiliano ricorre alle cure dell'ospedale. «E' già successo - ricorda la madre -, dopo che in classe aveva dato un libro in testa a una compagna: i genitori di quella bambina lo hanno denunciato al tribunale dei minori». E l'avvocato Rossello aggiunge: «Il guaio è che in ospedale lo riempiono di sedativi e stop, senza avviare [redacted] valida psicoterapia».

Diversa è la versione fornita dal Regina Margherita. Il primario di neuropsichiatria infantile Roberto Rigardetto: «Al bambino vengono somministrati solo i sedativi necessari a calmarlo e a fargli riprendere coscienza [redacted] realtà. Senza questo fondamentale passaggio è impossibile che la piscoterapia, che è comunque già in c[redacted], abbia un valore effettivo».

E la dimissione dall'ospedale? «Non [redacted] intenzione mandare [redacted] casa Rodrigo - garantisce il neuropsichiatra -, stiamo cercando [redacted] comunità dove possa essere aiutato [redacted] risolvere i suoi problemi. Ma non è facile trovarla, in Piemonte non esistono centri di accoglienza per gli adolescenti in difficoltà, e in attesa di individuare una comunità [redacted] hoc per lui, dobbiamo fare i conti [redacted] i nostri [redacted]si mezzi». Il professor Rigardetto è comunque già riuscito ad ottenere la presenza di un educatore che si occupi esclusivamente del piccolo brasiliano.

I genitori adottivi del bambino di 12 anni sostengono di non poter «guarire» il piccolo dopo la sfortunata infanzia trascorsa in Brasile. E per questo chiedono che sia ricoverato nell'ospedale infantile

[illegible]

■ [redacted] DI [redacted]O. Orario 7-19,30: Atrio Stazione Porta Nuova. Orario 8-19,30: piazza Statuto 3; corso Moncalieri 59; corso Vercelli 111; via Boccaccio 16; via Filadelfia 142; corso Grosseto 221; Via Po 31; via Saluzzo 1; corso Francia 385; via Frejus 100; via Sacchi 46; via Pramollo 6; via Genova 122; via Oropa 69. DI NOTTE (19,30-9): corso Belgio 151/bis; piazza Massaua 1; via Nizza 65; corso Vittorio Emanuele 66. DI SERA (19,30-22,30): [redacted] Borgaro 58; piazza Galimberti 7. APERTA 24 ORE: Venaria, via L. da Vinci 50. INFORMAZIONI: 011/65.90.100; www.farmapiemonte.org

■ **ANZIANI [redacted] STAMPA».** Domani alle 10,30, presso la sede del Cral «La Stampa» di piazza Muzio Scevola, si svolgerà la Festa dell'Anziano, con premiazioni dei dipendenti. Saranno anche premiati i calciatori che oggi pomeriggio (ore 18, circolo Fioccardo-Master di corso Moncalieri 494) partecipano al «memorial» intitolato all'ex amministratore [redacted]lla Stampa, Mario Gromo. Seguirà un rinfresco.

■ **MUT[redacted]** Si celebra domani al Teatro Carignano la «Giornata del mutilato del lavoro». Alle 8,30 Messa di suffragio dei Caduti sul lavoro.

■ **ALLIEVI [redacted]** Oggi alle 10,45 presso la Caserma «Cerna[redacted]», giuramento degli allievi carabinieri ausiliari del 241° corso, intitolato alla «Medaglia d'oro al valor militare carabiniere Mario Ghisleni».

■ **CROCE VERDE.** Oggi alle ore 9 in via Altina 21 a Vinovo [redacted] inaugurate la nuova sede della Croce Verde e un'ambulanza

■ **AMBULANTI.** L'Associazione Ambulanti e lo Snadi Cisal «denunciano come illiberale e antisindacale la posizione espressa dalla Federazione Italiana Venditori di aree pubbliche (Fiva), la quale tende di fatto [redacted] escludere dalle trattative sindacali le associazioni e [redacted] forze sindacali che la Fiva ritiene "non rappresentative"».

■ **[redacted] SPAZIALE.** La Camera di Commercio rende noto che «l'agenzia spaziale italiana punta su Torino. E' annunciata l'apertu[redacted] dell'ufficio torinese che supporterà gli operatori [redacted] nell'attività di ricerca che in quella produttiva per la stazione spaziale internazionale».

■ **MEDICI ASSOLTI.** Sono stati assolti i responsabili dell'ambulatorio traumatologico [redacted] Salice d'Ulzio, dove erano stati trovati dai Nas dei medicinali scaduti. Il gup ha accolto la tesi del difensore Castrale e cioè che è punibile solo chi mette in vendita i farmaci scaduti (i farmacisti) ma non chi si limita a tenerli nello studio senza somministrarli.

■ **FUGA DI IPERCLORO.** Bloccato per due ore lo shopping di centina[redacted] di clienti all'ipermercato Auchan di corso Romania. Ieri pomeriggio, tra le 15,30 e [redacted] 17,30 i clienti che affollavano il grande magazzino sono stati fatti allontanare dai carabinieri e dal personale della catena di distribuzione a causa della fuoriscita di [redacted] piccola quantità di ipercloro in una tintoria interna. A scopo precauzionale, l'ipermercato è rimasto chiuso fino al termine delle operazioni di pulizia. Soltanto due [redacted] persone che hanno accusato lievi malesseri (si tratta dei dipendenti della tintoria), ma che in ogni caso non hanno avuto bisogno di cure mediche.

Il «Margherita di Mirafiori» ha curato l'educazione di dodicimila bambini, i festeggiamenti in programma oggi e domani

# Cento candeline per l'asilo infantile

## *Fondato nel 1901 dal nipote della «Bella Rosina»*

Compie un secolo l'asilo «Margherita di Mirafiori», la scuola materna cattolica convenzionata con il Comune che [redacted] più lunga attività didattica della città, mai interrotta, nemmeno nei giorni più duri della seconda guerra mondiale.

La fondò nel 1901 [redacted] conte Gastone Guerrieri di [redacted]irafiori, nipote diretto della «Bella Rosina» e di Re Vittorio Emanuele II. [redacted] la dedicò alla moglie, per ringraziarla d'averlo [redacted] padre della sua primogenita Vittoria.

Con 53 mila lire dell'epoca fece erigere ed arredare con i «più moderni sussidi» l'istituto che progettò lui stesso. Lo volle costruire nel luogo al quale era più affezionato: un tratto di terreno affacciato su quell'ansa del torrente Sangone che in epoca barocca abbracciava i [redacted]iardini e i boschi della residenza reale preferita da Carlo Emanuele I di Savoia, all'angolo delle odierne vie Castello di Mirafiori e delle Cacce. Qui la Bella Rosina e i suoi figli d'estate [redacted] compiacevano della salubre brezza che dalla val Susa spira su Mirafiori. E qui trovarono l'estremo riposo sia [redacted] Rosina sia i suoi discendenti, nel bel Mauroleo fatto costruire nel 1888, a somiglianza del Pantheon che a Roma aveva accolto le spoglie di Vittorio Emanuele II.

Per Gastone [redacted] esisteva posto migliore per esprimere la [redacted] devozione «a Dio, alla famiglia e all'infanzia». Concepì un solido edificio a due piani, che radica le fondamenta proprio nel punto in cui sorgeva la terrazza dalla quale Carlo Emanuele I ammirava le feste, i giochi d'acqua e i tornei [redacted] organizzati nei sottostanti giardini.

E' tutt'ora [redacted] luogo ameno. Verso Mezzogiorno offre vista incantevole sui boschi e sulla prospettiva alpina. A Oriente conf[redacted] con il parco del piccolo Pantheon di Rosina. A Ovest [redacted] sguardo raggiunge il borgo di Mirafiori e la sua chiesa secentesca di San Barnaba.

Ad accogliere gli allievi il conte volle le suore del Cottolengo, alle quali succedettero poi quelle [redacted] Maria Ausiliatrice, oggi a[redacted] da docenti laici. In cento anni hanno educato oltre 12 mila bambini, diversi dei quali [redacted] senza pagare alcuna retta, come prescrisse Gastone. Nell'asilo trovarono istruzione prima i [redacted]gli del contado, poi anche quelli dei fantini del l'ippodromo di Mirafiori.

Si aggiunsero quelli dei piloti e del personale dell'areoporto militare [redacted] nel 1911 a poca distanza dall'asilo. Nel 1912 fecero visita alla scuola la Regina Elena e l'asso dell'aria Francesco Baracca. Dagli Anni Trenta arrivarono i bambini di tanti operai Fiat. Nel dopoguerra, a seguito di nuovi insediamenti, la scuola ebbe bisogno di maggiore spazio. Lo trovò nei locali che furono costruiti nel 1959 a fianco della chiesa di San Barnaba, in strada Castello di Mirafiori 42, dove oggi e domani [redacted] luogo i festeggiamenti del centenario.

S' incomincia questa sera alle 21, con il concerto del coro alpino «La montagna». Domani alle 10,30 avrà luogo la Messa solenne, che verrà officiata dal vicario episcopale Don Paolo Ripa di Meana e da Don Giovanni Donalisio, presidente dell'asilo. A loro si affiancheranno i sacerdoti che in passato si sono dedicati alla scuola. Al termine seguirà un concerto della banda musicale della Decima Circoscrizione. Alle 16, nel salone parrocchiale, i bambini dell'asilo si cimenteranno in un saggio teatrale, seguito dall'esibizione del coro gospel «Free Voices». [m.lup.]

La scuola materna cattolica di Mirafiori convenzionata con il Comune vanta la più antica attività didattica della città, mai interrotta neppure nei giorni più duri della Seconda guerra mondiale

SABATO 19 MAGGIO 2001 DALLE ORE 15.00
ALL'IPPODROMO [redacted]

[redacted] DI GALOPPO

PREMIO BORA

[redacted] 17,20 - m. 1.200 - 6ª Corsa - L. 44.000.000 condizionato
*Nascerà un Astro del Casale?*

| | | | | | | | |
|---|---|---|---|---|---|---|---|
| 1 | ASTRO DEL CASALE | 56 | L. Maniezzi | 7 | [redacted] | 54 ½ | A. Tocco |
| 2 | [redacted] | 54 ½ | A. Corboni | 8 | SHY DREAM | 56 | L. Ponci |
| 3 | CROSERA | 55 ½ | M. Daoro | 9 | SO SHARP BOY | 56 | A. Poli |
| 4 | KEROUAC | 57 | E. Baldacci | 10 | STRAVASCIA | 55 ½ | S. Deton |
| 5 | PEPPA | 54 ½ | A. Herrera | 11 | [redacted] | 56 | I. Rossi |
| 6 | RAMADA [redacted] | [redacted] ½ | W. Gambarota | | | | |

Il nostro tecnico consiglia: 1 - 4 - 5

[redacted] PANORAMICO DELL'IPPODROMO DEL TROTTO
Nuova Gestione RonchiVerdi
Aperto a pranzo tutti i giorni - Chiusura [redacted]
Prenotazioni Sig. Sergio Di Lorenzo: tel. 011.965.18.24

INGRESSO GRATUITO - PER INFORMAZIONI TEL. 011.962.39.08
IPPODROMI DI TORINO - TANG. SUD USCITA DEBOUCHÉ

# Conquista il mondo Wap di Omnitel

e scopri il nuovo
Panasonic GD35 WAP

- sistema T9 per SMS
- 20 suonerie
- vibracall integrato

+ Carta Omnitel Ricaricabile
con 50.000 lire di traffico incluso

- 349.000 lire*

*IVA inclusa

**EUROPHOTO**
C.so Siracusa, [illegible]
TORINO

**BARALE**
Via Vanchiglia, [illegible]
TORINO

**BARALE**
[illegible] Chiesa [illegible] Salute, [illegible]
TORINO

**[illegible] & COMPANY**
Via Garibaldi, [illegible] D
TORINO

**EUROPHOTO**
[illegible] Felice, [illegible]
TORINO

**BARALE**
Via Botticelli, 31
TORINO

**BARALE**
Via Carlo Alberto, 70
LEINI (TO)

**TELEFONI & COMPANY**
Via Cibrario, 91
TORINO

omnitel®

vodafone

www.omnitel.it IDEE [illegible] IL MONDO

VA IN PENSIONE

**AL [illegible] AL [illegible]**

Dai 70-80 ragazzi che si trovarono al Ferrante Aporti ogni giorno, vent'anni fa, si è passati ai 20-25 di oggi. «Il carcere per i minori si giustifica per due motivi: quando vi sia rischio che reiterino un grave reato e nei casi che possano essere [illegible] loro volta vittime di violenza, di vendette». Che cosa le ha insegnato la [illegible] esperienza? «Che un minorenne in carcere prolunga l'esistenza del vuoto assoluto, quando invece gli serve motivarsi, imparare attraverso il lavoro e lo studio ad avere impegni da rispettare». [illegible] a vedere nella condanna una funzione di riparazione sociale, come fu per la ragazza che aveva imbrattato il portale di una chiesa: andò «a servizio» al canile municipale.

# «Arrabbiati e con le teste vuote»

## *Calcagno: cambiati i giovani che delinquono*

[illegible]

Sto mettendo a posto le mie cose con calma, è un distacco soft il mio». Graziana Calcagno, per molti anni a capo della Procura per i minori, è andata in pensione il 26 aprile, ma ieri la si poteva trovare ancora nel suo vecchio ufficio, in quel palazzetto dalla curiosa architettura in [illegible] entrò per la prima volta 31 anni fa, da giovane magistrato. «Mi indicarono la mia stanza e mi dissero di occuparmi di rieducazione. [illegible] ne sapevo nulla».

**Come andò?**

«Mi regolai ad occhio [illegible] croce e, appena mi fu possibile, mi iscrissi alla Facoltà di psicologia».

**Lei si è trovata di fronte a dir poco migliaia di ragazzi di diverse generazioni, da quelli [illegible] le facce adulte che diedero fuoco al Ferrante Aporti a Erika e [illegible] quanto [illegible] cambiati i piccoli imputati della Giustizia?**

«Parliamo dei reati più diffusi fra i giovanissimi italiani: negli Anni 70 erano le rapine e i furti, oggi i danneggiamenti. Allora, la diseguaglianza sociale era la molla per trasgredire e la violenza contro gli altri era esercitata da figli di immigrati contro i cosiddetti cremini, per portar loro via il giubbotto, i Ray ban, il vespino. Alle udienze [illegible] impressionante vedere seduti da una parte [illegible] dall'altra vittime e imputati: gli uni alti, belli, ben vestiti; gli altri piccoli neri, malnutriti. Quei [illegible] gazzi, che io chiamavo i miei ragazzi, us[illegible] tutti dagli stessi quartieri (Mirafiori Sud, Vallette, Centro storico) e da famiglie [illegible] e poverissime. Crescevano in strada. Rubavano [illegible] rapinavano per avere le [illegible] dei coetanei di altri quartieri e cati sociali. Questo fenomeno oggi è sparito».

**Possiamo fermarci ai suoi ragazzi?**

«Ricordo Luigi. Aveva 15 anni [illegible] veniva da Canosa con la famiglia. Allora ero magistrato di sorveglianza e al terzo arresto per furto lo strapazzai. "Ma come? Sempre qui?" Mi guardò con i suoi occhietti furbi [illegible] disse: "Al paese ci conoscevamo tutti e avevamo tutti le stesse cose, mi sarei vergogna[illegible] da morire a rubare; qui no". Ricordo quattro ragazzi di Pinerolo: rubarono al mercato l'occorrente per il campeggio [illegible] nei paraggi quattro moto. Poi partirono per la montagna, si accordarono [illegible] un contadino per dargli una mano il mattino in cambio di cibo; il pomeriggio si dedicavano al motocross. Furono presi perché scendevano a valle a rubare [illegible] benzina. Anch'essi avevano finalizzato il reato a qualcosa di utile: organizzarsi la vacanza».

**E oggi?**

«Con il tempo si è dimostrato che, eliminando differenze sociali abissali, si è prosciugata quella devianza giovanile. Oggi c'è tanta più rabbia nei ragazzi che finiscono qui, dopo aver spaccato venti specchietti d'auto o rigato le fian[illegible] [illegible] altrettante macchine. Sono ragazzi che non leggono, non fanno sport, vivacchiano. Fra un bar e [illegible] panchine di una piazza, io li vedo tutti uguali: teste vuote. Scoppiano [illegible] violenza per niente. Non a caso ci dobbiamo occupare di molte più risse, anche [illegible] scuola. La povertà culturale è [illegible] frontiera della piccola criminalità giovanile».

**Nel [illegible] qui vicino, il Ferrante Aporti, finiscono solo, o quasi, stranieri.**

I giovani maghrebini mi ricordano i miei ragazzi di [illegible] anni [illegible]: commettono reati per procurarsi un utile. Sono convinta che [illegible] assorbirà anche questo fenomeno. Il rischio più grave è un altro: i bambini alle mercè degli adulti, soli sulle strade. Un mese fa, sono stata in Romania dove negli alberghi, se chiedi, ti offrono [illegible] bambino di strada per compagnia. Noi siamo lontani da quella realtà, ma i piccoli stranieri soli non vanno abbandonati. Come i figli dei Rom. Mi fanno proprio arrabbiare quelli che mandano i propri bambini a rubare per arricchirsi ancora: chi ha ville, chi patrimoni tutt'altro che trascurabili. Sinora non siamo riusciti a far nulla contro quella gente».

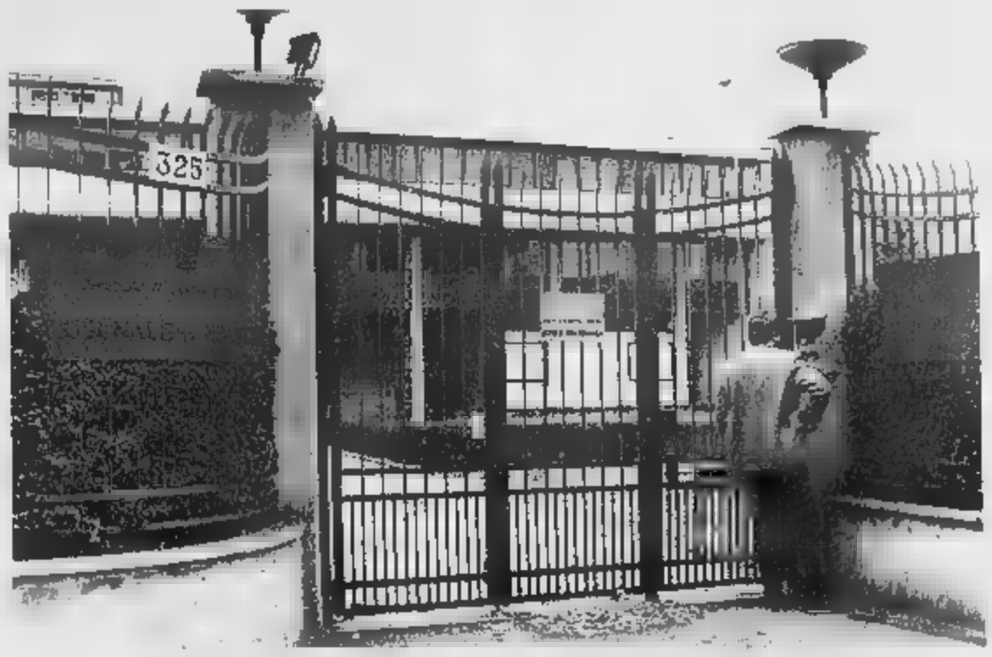

[illegible]

«Sono ragazzi che non leggono non fanno sport vivacchiano. Li vedo quasi tutti uguali: scoppiano di violenza per un nonnulla La povertà culturale è la nuova frontiera della criminalità»

Fra i giovanissimi i reati più diffusi negli ultimi anni sono i danneggiamenti, negli Anni Settanta erano furti e rapine

[illegible]

# «Prevenire è più utile che reprimere»

## *Parla il giudice che si è occupato di Erika e Omar*

Serena, la bambina contesa, Erika e Omar: la memoria dei cronisti si fissa sui casi noti rispetto ai tanti che i magistrati minorili sono riusciti a sottrarre al clamore. Graziana Calcagno non [illegible] mai [illegible] riserbo. Le interessa però far capire ragionando sul contesto. «Tanti si preoccupano di come punire, non di come prevenire. Non voglio parlare di quanto è accaduto a Novi, è un fatto che accade [illegible] volta in un secolo. Parliamo piuttosto di quel contesto, degli amici dei [illegible] Novi: in chi aggredisce persone e cose solo per esercitare la violenza c'è quasi desiderio di autodistruzione. E' questo che mi fa più paura». Perché? «Noi definiamo ancora famiglie modello i genitori che stanno insieme, che non si picchiano, con figli che vanno a scuola, vestiti bene.

[illegible]

Oggi non c'è più il conflitto fra [illegible]enerazioni ed è peggio Si concede tutto ai figli prima che chiedano Loro ricambiano con la disistima

[illegible]

Nella società delle apparenze può bastare. E i progetti educativi, la qualità del tempo che dedichiamo ai figli? Oggi non c'è più conflitto generazionale, ed è peggio: si concede tutto ai figli prima ancora che chiedano, ci si rivela loro deboli [illegible] [illegible] ricambiano con una chiara disistima e il rifiuto di entrare nel mondo degli adulti. [illegible]a costoro ci metto anche quelli che non si laureano mai, che non vanno mai via di casa».

Intanto Erika è diventata un modello di adolescente noir per i coetanei che le scrivono lettere, la invocano su Internet. «La vedono fredda, forte, ha ucciso [illegible] [illegible] e [illegible] fratellino, il simbolo della trasgressione estrema e di un certo tipo di libertà, assoluta. Ma non credo che [illegible] per loro un modello da emulare. Li [illegible]. [illegible] fisiologico per adolescenti liberarsi metaforicamente dei genitori. Il caso eccezionale ha coinvolto tutti, adulti e ragazzi, ciascuno con i propri linguaggi e bisogni». Del resto, fra il popolo degli adolescenti, c'è chi ha invocato [illegible] carcere duro, se non la pena di morte per Erika e Omar. «Ma il carcere non è uno strumento di purificazione». E il suo impegno rieducativo, dopo 31 anni? «Noi [illegible]amo questa filosofia: se a 18 anni d'età un ragazzo se l'era cavata senza troppo carcere [illegible] [illegible] sua scuola di vita finalizzata [illegible] non far niente anziché studiare e lavorare) e troppi reati, ci si diceva "ce la può fare". Tanti ce l'hanno fatta. Adesso, però, cominciano a 22, 25 anni: escono di discoteca, sono a piedi, rubano un'auto per tornare a casa. E' questo vuoto, ripeto, che non lascia speranza». [al. ga.]

# Specchio dei tempi

**«Aiutiamo [illegible] giovani a non lasciare la vita in assurdi incidenti stradali» «Poche le donne votate, ma [illegible] [illegible] legge alla francese» - «Costretto a far servizio senza la pistola» - «Pacchi regolari in collina»**

Un lettore ci scrive:

«Si vive aspettando qualcuno [illegible] qualcosa. La sera, adesso, non aspetto più di sentire la chiave girare per cominciare a dormi[illegible]. Uno schianto sulla Provinciale e [illegible] figlia Sabrina è volata lassù. La vita è un po' [illegible] un treno... ogni tanto scende qualcuno; ma lei [illegible] scesa all'improvviso, [illegible] [illegible] parola, né un cenno di saluto. Comincio a capire che non incontrerò più il [illegible] sguardo e mi domando se [illegible] solo destino, [illegible] colpa sua,.. mia... [illegible] forse di tutti [illegible] che [illegible] forza d'illuderci che l'incidente stradale [illegible] una fatalità non prevedibile, offriamo l'alibi a chi deve intervenire.

«Solo [illegible] la norma del casco, la mortalità per incidenti con moto è scesa del 30%, ma continuo [illegible] vedere [illegible] 90% [illegible] cinture. La colpa non è solo dei ragazzi, le discoteche non vendano alcol, una bibita può bastare, non [illegible] servono i vigili solo per i divieti di sosta, li vogliamo al fronte: 8.000 morti all'anno e 250.000 feriti. Altro che mucca pazza!».

«E sono educativi i videogiochi dove gli scontri tra le auto fanno divertire? C'è bisogno di spaventare per poterci salvare. Per i ragazzi solo auto di piccola cilindrata e sicure, sottraiamoli [illegible] grinfie [illegible] chi per denaro li ubriaca e li stordisce, magari con una discoteca Comunale. E non parlatemi [illegible] libertà! Della libertà di morire per mia figlia [illegible] fatto volentieri a meno».

Giancarlo Bernabei

Una lettrice ci scrive:

«In molti commenti alle elezioni si [illegible] [illegible] la legge che in Francia impone ai partiti di presentare liste formate per il 50% da donne, mentre si deplorava la [illegible] attenzione riservata dalla politica italiana al cosiddetto gentil sesso.

«Ritengo che una simile legge dovrebbe [illegible]ere biasimata e vista per quello che è in realtà: [illegible] degradante ammissione del fatto che le donne non valgono quanto gli uomini e hanno bisogno di leggi che impongano la loro partecipazione alla politica perché da sole [illegible] possono farcela. Che pena! Il femminismo, quello vero, dovrebbe mettere in risalto l'orgoglio di donne che, messe sullo stesso piano e [illegible]nti gli stessi diritti [illegible] capacità dei colleghi maschi, hanno dimostrano [illegible] valere in qu[illegible] persone e non l'ottusa felicità di donne che hanno vinto perché favorite e protette da una legge».

Maria Sole Bionaz

Un lettore ci scrive:

«Sono agente [illegible] polizia penitenziari [illegible] da più di due anni svolgo il mio servizio, assai delicato, senza l'arma d'ordi[illegible] a [illegible] con detenuti [illegible] tutte le specie. A Pasqua '99 [illegible] moglie mi ha denunciato sostenendo che l'avrei minacciata con l'arma d'ordinanza.

«Non riesco a tutt'oggi [illegible] capire come per fatti pu[illegible]te inventati, esterni allo svolgimento [illegible] servizio, l'amministrazione penitenziaria [illegible] la magistratura abbiano preso [illegible] decisione così estrema, per fatti personali mettendo a repentaglio la mia vita all'esterno del penitenziario ove svolgo servizio.

«Fa[illegible] piantonamenti, traduzioni (scorte [illegible] detenuti in luoghi di cura, in altri istituti o in udienza al tribunale) senza l'arma d'ordinanza, obbligatoria per legge.

«Però mi danno la pistola mitragliatrice P.M. 12 (arma in dotazione al reparto) durante il servizio di sentinella al muro di cinta del penitenziario stesso: ma allora sono o [illegible] [illegible] pericoloso, quando conviene all'amministrazione non [illegible] pericoloso, quando non conviene lo sono.

«Faccio presente che in otto anni di servizio non ho mai avuto un rapporto disciplinare, [illegible] il mio giudizio finale di fine anno è sempre stato di trenta trentesimi. Quando potrò avere giustizia?».

Segue la firma

La direzione di Posteitaliane ci scrive:

«Rispondiamo alla lettera con titolo: "I pacchi postali non arrivano nalla [illegible] collinare". Per ottenere un forte miglioramento di qualità e il completamento della gamma di offerta [illegible] prodotto Pacchi, [illegible] logistica [illegible] la distribuzione sono state completamente ridisegnate e parzialmente affidate dallo scorso luglio al Consorzio Logistica Pacchi costituito da Poste Italiane, SDA spa (100% Poste Italiane) e Gruppo Bartolini (20% Poste Italiane). Nella fase di transizione [illegible] possibile, con l'inserimento di nuovi addetti, che si siano verificati dei disgui[illegible] come quello segnalato dalla lettrice. Ce ne scusiamo.

«Con l'occasione, desidero informare che [illegible] stati adottati provvedimenti per assicurare anche nella zona collinare la regolarità del recapito dei pacchi».

Antonio Sgroi

specchiotempi@lastampa.it

European School of Economics
TORINO - [illegible] - MILANO - LUCCA - BOLOGNA - VICENZA - TRIESTE - VERSILIA - GENOVA - NAPOLI - BARI - CATANIA
LONDON - PARIS - MADRID - NEW YORK - SHANGHAI

Dopo la maturità

Degree in ECONOMIA E MANAGEMENT DELLO SPORT
(Bachelor of Arts with Hons)

Quattro anni di studi internazionali, terzo [illegible] [illegible] all'estero, studio intensivo di [illegible] lingue europee, tre stage di lavoro manageriale [illegible] [illegible] grandi imprese del mondo [illegible] sport.

Dopo la Laurea Master in MANAGEMENT DELLO SPORT

[illegible]O - Palazzo Piossasco di Rivalba
Via Cavour, 13 - Telefono 011 4406980
www.uniese.it - orientamento@uniese.it

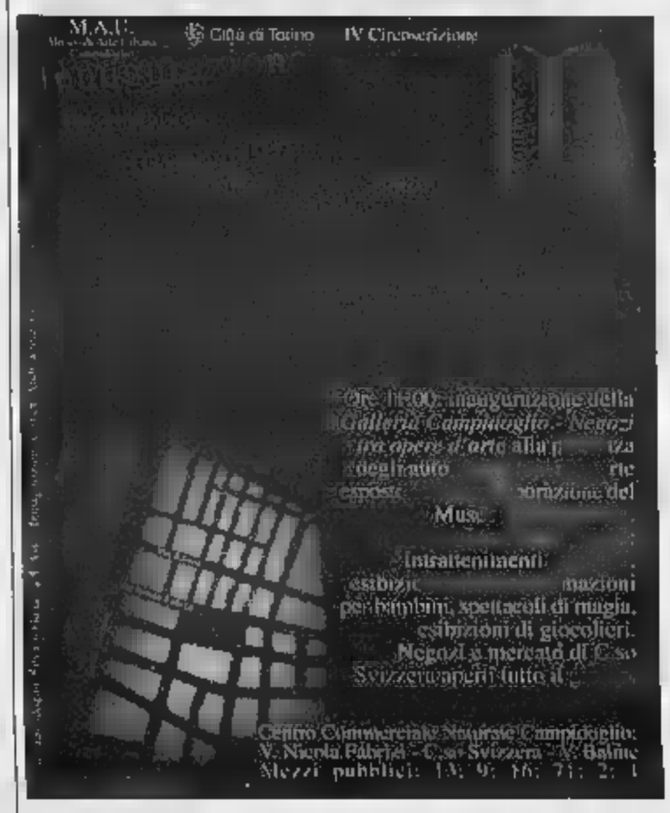


Web Technology Forum 2001

22 Maggio

Aula Magna
Università degli Studi di Torino
Via Verdi, 8 - Torino

Sponsor:
Finanza [illegible] Lire
Gruppo WebEgg
La Stampa Web
TUV Italia
Università di Torino
Usernet

iscrizioni ed informazioni:
http://www.wtforum.org

Patrocinato da:
Città di Torino
Provincia di Torino
Regione Piemonte

Università di Torino
Facoltà [illegible]

LIASES
Laboratorio di Informatica Applicata alle Scienze Economiche e Sociali

WEBONOMICS 2001
L'ECONOMIA INCONTRA LA RETE

Lunedì 21 maggio, ore 18
Oggi non esco di casa: superare i problemi di ogni giorno usando la rete
Ne discutono: [illegible]. Bramante (prontospesa.it), [illegible]. Hasse (ibazar.it)
[illegible]. Corradino (lastampa.it), A. Minelli (soges.it)

Lunedì [illegible] maggio, ore 18
B2B o S2$? Il commercio in rete che crea profitti
Ne discutono: G. Aiello (mondus.it), [illegible]. Bruno (opla.it)
[illegible]. Latini (steeltrading.it), E. Solei (albaris.it)

Aula Magna, Facoltà [illegible] Economia - Corso Unione Sovietica, 218 bis
Ingresso libero

Informazioni: www.econ.unito.it/webonomics
Registrazione: webonomics@econ.unito.it o tel. 011.670 [illegible]
Webonomics è un marchio registrato di Evan I. Schwartz (webonomics.com)

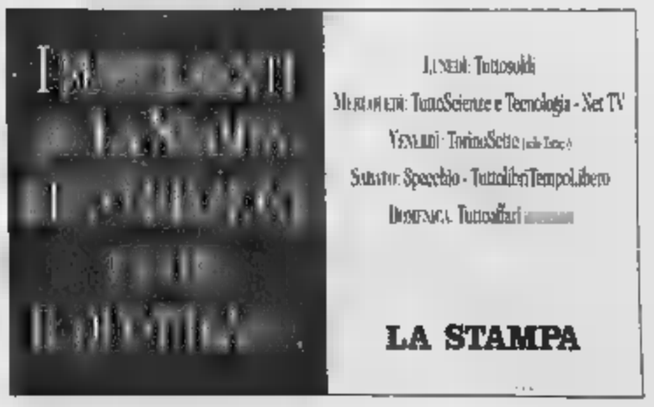

CASA DELLE LIBERTÀ | CORTEGGIA NOMI NOTI E ILLUSTRA I PUNTI DEL PROGRAMMA

**IL [illegible] TELEFONA A VESPA**

Perché «Porta a porta», la trasmissione che Bruno Vespa aveva previsto, giovedì prossimo, sui ballottaggi degli aspiranti sindaco di Roma, Torino [illegible] Napoli, non si può fare? Perché Rosa Russo Jervolino (Ulivo partenopeo) avrebbe dato forfait, ha spiegato la Rai. Al che Silvio Berlusconi (foto), interessato al problema da Roberto Rosso, ha promesso che, nel tentativo di capire quant'è accaduto e di risolvere [illegible] problema, telefonerà a Bruno Vespa

**DEMOCRAZIA EUROPEA NEUTRALE**

Democrazia Europea non si schiera né con la Casa delle Libertà né con l'Ulivo. Ha deciso così nella seduta plenaria del movimento «dopo ampio dibattito e valutazione sul voto espresso. Nel comunicato si legge che la «decisione di mantenere la neutralità è una posizione diversa da quella scelta a Roma, Napoli e in Sicilia». Il candidato sindaco del movimento di D'Antoni, Paolo Ferraris, però, invita i «4500 elettori nonché gli amici e i sostenitori a dare il voto a Chiamparino»

# Rosso vuole Olivero «ambasciatore di pace»

## *Il fondatore del Sermig: ci penserò*

**Gli parlerà anche Berlusconi mercoledì quando tornerà in Piemonte per organizzare la sinergia con Roma e il patto con i torinesi**

Giuseppe Sanglorgio

Silvio Berlusconi, annunciano nella sede azzurra di vicolo San Lorenzo, «sarà con noi, sotto la Mole, mercoledì». Per organizzare «la sinergia Roma-Torino», in vista delle Olimpiadi, ma anche per «stipulare quel contratto con i torinesi, in grado di rilanciare la città a livello europeo ed internazionale. Ovviamente con Roberto Rosso sindaco».

A 9 giorni dal ballottaggio, Rosso e Chiamparino hanno [illegible] incrociato discorsi e programmi in conferenze stampa e in un faccia [illegible] faccia tv a Grp. Rosso ha annunciato di [illegible] offerto ad Ernesto Olivero, il padre del Sermig, il ruolo di «ambasciatore di pace» della città. «Ne ho parlato con Berlusconi - ha spiegato - [illegible] è detto d'accordo». Olivero, per ora, ha risposto che valuterà: «Noi - ha chiarito - continueremo nell'opera di pace e se le istituzioni vorranno appoggiare le nostre iniziative, pur mantenendo la nostra più completa indipendenza, ne saremo lieti».

Fare, tuttavia, che [illegible] presidente del Consiglio in pectore, mercoledì riallaccerà con Olivero il discorso avviato al termine della manifestazione del Carignano al Principi di Piemonte, per trovare intesa con le attività dell'Arsenale della Pace sia a livello subalpino, sia sul piano nazionale.

Ieri Rosso, con a fianco gli assessori regionali Ettore Racchelli, Franco Botta, il presidente dell'assemblea [illegible] Palazzo Lascaris, Roberto Cota, [illegible] il capogruppo di Forza Italia, Valerio Cattaneo, [illegible] rilanciato la «sua» ricetta turistica per Torino. Con una novità: fare della Continassa, nella prospettiva olimpica, [illegible] anche per gli anni successivi al 2005, la capitale dello sport in Italia, [illegible] [illegible] cittadella attrezzata non solo per il calcio, bensì per numerose discipline sportive, con un settore multimediale forte, cogliendo così l'occasione, [illegible] fianco dello stadio Delle Alpi, di «ridare fiato ad uno scorcio di periferia abbandonata dalle sinistre, che [illegible] otto anni di governo non sono riuscite a trovare soluzioni nemmeno per gli stadi».

Le altre due «eccellenze» [illegible] cui puntare, secondo Rosso e Racchelli, sono il Lingotto («Dovrà diventare un centro polivalente, una sorta di "Olimpiauto", passando dagli attuali 52 mila metri quadrati [illegible] superficie espositiva a 150 mila», hanno chiarito) e il centro della città, che, [illegible] tutte [illegible] [illegible] opere d'arte, «potrebbe far decollare la capacità attrattiva di un cuore, questa volta davvero pulsante, che ruota intorno al Caval 'd Brons, alla Mole, a Palazzo Madama e alle regge sabaude».

«Quando [illegible] centro-destra ha incominciato a governare [illegible] Regione, nel 1995 - ha osservato Racchelli - lo stanziamento per il Turismo era di 4 miliardi, oggi ne investiamo 400. Per lo Sport c'erano 600 milioni contro gli attuali 62 miliardi». Ha aggiunto: «In questo quadro [illegible] in sintonia con [illegible] il nuovo governo del paese - possibile soltanto con Roberto Rosso alla guida della città - risaneremo le sponde del Po che non saranno solo i Murazzi, favoriremo la creazione di musei con la storia della Juve [illegible] del Toro, in grado di attirare milioni di visitatori, superando l'audience che sta ottenendo l'analoga struttura di Barcellona».

Infine, spiega Rosso, «ci impegneremo a dar respiro al Museo Egizio e a cercare spazi permanenti, dove i giovani possano "far musica" anche dopo mezzanotte, ovviamente senza disturbare nessuno». Con un'appendice polemica sul «più grande mercato all'aperto d'Europa», una Porta Palazzo che «il sindaco Castellani, con ufficio a 200 metri di distanza, non è riuscito a risanare, come non ha saputo far "respirare" periferie asfittiche, che solo [illegible] un colpo d'ala e in sintonia con Roma si potranno rianimare».

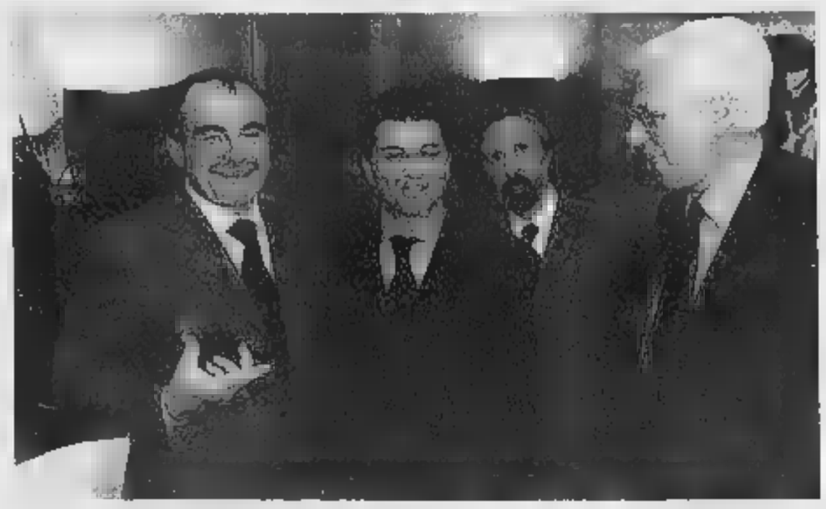

Incontro in Regione tra alcuni assessori e il candidato a sindaco della Casa delle Libertà. Da sinistra: Ettore Racchelli, Roberto Rosso, Deodato Scanderebech e Antonio D'Ambrosio

# Poletto invita i preti al silenzio

## *Il cardinale e il voto: siamo pastori di tutti*

Ieri mattina il cardinale Severino [illegible]oletto ha incontrato i sacerdoti della diocesi per la presentazione della lettera pastorale «Costruire insieme»

«So che molti di voi sono tentati dal commentare i risultati delle elezioni politiche e magari anche il ballottaggio per il sindaco della nostra città. E' comprensibile, ma vi raccomando di non esprimervi con le vostre comunità. Di non appoggiare né una parte [illegible] l'altra, perché noi dobbiamo essere i pastori di tutti, senza differenze». Il cardinale Severino Poletto si è rivolto così ai sacerdoti della diocesi, ieri mattina in Duomo, nel corso [illegible] dell'incontro per la presentazione della lettera pastorale «Costruire insieme».

In una parentesi della riflessione che ha preceduto la «consegna» alla diocesi del Piano Pastorale, l'arcivescovo - che ha festeggiato 21 anni di ordinazione episcopale - ha richiamato i preti al rispetto del «silenzio», all'imparzialità, [illegible] un momento particolarmente delicato della vita politica. A questo proposito, basti pensare che i due candidati al consiglio comunale ad aver ricevuto il maggior numero di consensi sono stati due cattolici: Alberto Mina, ciellino, di Forza Italia, e l'assessore Stefano Lepri, popolare, della Margherita.

«Dobbiamo rimanere neutrali, senza esprimerci per [illegible] o per un altro - ha richiamato il cardinale -. Lo [illegible] già chiesto tre mesi fa [illegible] questa è stata la mia preoccupazione durante tutta la campagna elettorale. La stessa raccomandazione di neutralità l'ho fatta ai mezzi di comunicazione che fanno capo alla diocesi».

Nell'approfondire, poi, il terzo capitolo della Lettera - "Costruire insieme la città dell'uomo" -, il cardinal Poletto è tornato un'altra volta sul tema della scelta di campo dei cattolici. Lo ha fatto, esortando i sacerdoti ad essere [illegible] «neutrali, sia sul piano nazionale sia su quello locale, ma non indifferenti. L'indifferenza [illegible] negativa: noi dobbiamo impegnarci, per il bene comune, nel dialogo con la città e con le sue istituzioni». Un tema, questo, al quale l'arcivescovo aveva voluto dedicare, nel giugno scorso, il grande convegno "La Chiesa dialoga con la città".

«I criteri per il voto dei cattolici sono quelli indicati dalla Conferenza Episcopale Italiana: la posizione delle forze politiche su nodi come la famiglia, la difesa della vita, la libertà di scelta per la scuola», ha ricordato infine l'arcivescovo alle centinaia di sacerdoti presenti in Cattedrale. (m.t.m.)

Cosa c'è di più gradevole di un bel film? Poterlo vedere in una sala di prima visione [illegible] per di più gratis. Tranquillo, non [illegible] fantascienza: è un omaggio de La Stampa per tutti i suoi lettori.

Raccogli ogni giorno i bollini tratteggiati pubblicati sulla prima pagina de La Stampa e incollali in modo progressivo sulle cinque tessere settimanali contenute nel pieghevole in edicola dal 19 aprile. Quando ogni singola tessera sarà completa (sette bollini dello [illegible] colore), consegnala presso una delle sale e ritira il tuo biglietto d'ingresso. Avrai tempo fino al 31 agosto per goderti, dal lunedì al venerdì*, i tuoi film preferiti.

[illegible] venerdì [illegible] esclusi i [illegible] ultimi spettacoli serali.

[illegible], [illegible] jolly.

Hai perso un'uscita de La Stampa? Non preoccuparti: ogni settimana su TorinoSette trovi un bollino jolly che ti permetterà di completare la scheda.

Lo [illegible] [illegible] con [illegible]

Ritirando il biglietto ti verrà consegnato anche un buono Noicom che ti permetterà, telefonando al Numero Verde 182.147, di sottoscrivere un abbonamento telefonico gratuito con 15.000 lire di conversazione telefonica in omaggio.

L'iniziativa è valida per chi acquista La Stampa nelle edicole di Torino e provincia.

LA STAMPA

In collaborazione con
A.G.I.S. Piemonte NOICOM Telecomunicazioni del Nord-Ovest TRONY

HA GIA' PRESENTATO «MEZZO GOVERNO»

**GIOVEDI'**

Francesco Rutelli (foto) arriverà giovedì 24 maggio a Torino per sostenere il candidato sindaco dell'Ulivo, Sergio Chiamparino nella sua corsa per conquista di Palazzo Civico. Due giorni prima, cioè martedì, arriverà sotto la Mole il presidente Democratici sinistra, Massimo D'Alema. I sostenitori di Chiamparino stanno organizzando anche un concerto per conclusione della campagna elettorale

**DI SI**

Il senatore Antonio Di Pietro e candidato sindaco dell'Italia dei Valori, Andrea Buquicchio (foto), hanno diffuso un comunicato stampa dove annunciano che non «appoggeranno la Casa delle Libertà» ma esprimono «rammarico e sconcerto per l'arroganza e la cecità riscontrate nel confronto con il centrosinistra i quali non vogliono prendere atto del valore culturale, politico ed elettorale dell'Italia dei Valori»

# Chiamparino: in giunta le Circoscrizioni

## *«Inviterò il loro superpresidente»*

**Tropeano**

Le periferie entrano nella stanza dei bottoni di Palazzo Civico. Scompare, infatti, l'assessorato al Decentramento ma il Presidente dei Presidenti delle 10 circoscrizioni parteciperà alle riunioni della Giunta comunale. L'assessorato all'Ambiente perde le deleghe sull'Arredo Urbano ma potenzia le competenze per garantire la qualità urbana e vivibilità della città. Nasce un superassessorato alla promozione di Torino che punta a collegare la gestione delle Olimpiadi invernali con lo sviluppo del commercio, del turismo e delle attività di servizio siano esse del terzo settore o piccole medie imprese. Sono queste le novità nell'organizzazione della macchina comunale che Sergio Chiamparino e il suo vice, Marco Calgaro, nel caso vittoria centrosinistra al ballottaggio.

I due leader dell'Ulivo subalpino scelgono l'Hafa Cafè, uno dei locali creati nel Quadrilatero dopo l'opera di riqualificazione, per presentare metà degli assessori della Giunta. Eccoli: Elda Tessore, Emanuela Recchi, Mario Viano, Paolo Peveraro, Stefano Lepri e Fiorenzo Alfieri. Gli altri componenti della squadra di governo «saranno scelti dopo il 27 Nella Giunta - spiega Chiamparino - saranno rappresentati tutti i partiti della coalizione». Una certezza: l'assessorato al Lavoro sarà assegnato «ad personalità proveniente mondo sindacale e della fabbrica».

Chi sarà? L'assessore uscente arriva dalla Uil ed è Bruno Torresin. In corsa c'è un altro sindacalista Uil eletto in Sala Rossa per i Ds: Gioacchino Cuntrò. partiti del centrosinistra la voce unica è che quel posto venga lasciato libero nel caso di un accordo politico con Rifondazione Comunista. Chiamparino nega: «Siamo interessati al dialogo con Rifondazione, alla possibilità di un accordo su alcuni punti di programma ma senza apparentamenti». Aggiunge: «Uno dei terreni confronto può quello del lavoro. Noi vogliamo una rapida chiusura del contratto. Per questo ho partecipato al corteo dei metalmeccanici». Poi attacca il suo avversario, Roberto Rosso: «Alla manifestazione dei lavoratori non ho visto né bandiere né esponenti di spicco di Forza Italia, gli stessi che a tutti i costi volevano partecipare al corteo del Primo Maggio. L'adesione allo sciopero era un'occasione da non perdere per dimostrare solidarietà al mondo del lavoro. Le differenze tra noi e destra sembrano evidenti».

Ma questo non basta a Rifondazione. Gli uomini di Bertinotti - ieri sera si è riunito il Comitato Federale - restano al momento fermi sulla richiesta apparentamento. Oggi è l'ultimo giorno utile per simili intese. Che succederà dopo? Ieri i sei presidenti circoscrizioni eletti all'intesa tra Ulivo e Prc (Alunno, Artesio, Bossutto, Maza, Paolino e Trombotto) hanno diffuso documento dove auspicano «la convergenza programmatica a livello comunale al fine di garantire con il concorso di tutte le forze del centrosinistra sinistra per far vincere Chiamparino». Secondo loro «lo sviluppo del decentramento amministrativo a riqualificazione delle periferie» sono uno dei temi «cui è possibile trovare un'intesa a partire dai nostri territori».

E sulla questione prende posizione anche il segretario provinciale Ds. Spiega Alberto Nigra: «Il problema in questo momento non è solo far vincere la destra. Il voto del 13 maggio evidenzia la maggioranza dei torinesi non abbia recepito il messaggio di Berlusconi. Un risultato che è stato possibile raggiungere grazie al fatto che l'Ulivo non ha presentato liste e i consensi di molti elettori che si nelle posizioni di Rifondazione». Conclude Nigra: «Adesso dobbiamo vincere il ballottaggio a Torino, anche con il voto di Rifondazione, per fare della città e dell'area metropolitana un vero proprio laboratorio di carattere politico dove la sinistra e il centrosinistra possano cercare di costruire un modello alternativo al Polo per tutto il paese».

Intanto i Verdi di Torino lanciano un messaggio agli elettori e ai militanti ambientalisti invitandoli ad andare a votare perché «solo la vittoria Chiamparino assicura la presenza in Consiglio Comunale di un verde». Polemico invece il Comitato di largo respiro che prende posizione per la permanenza in Giunta di Paolo Hutter.

**LE PRIME DELEGHE**

- **MARCO CALGARO** (Margherita, Ppi) Vicesindaco, politiche giovanili e periferie
- **FIORENZO ALFIERI** (Ds) Politiche culturali
- **STEFANO LEPRI** (Margherita, Ppi) Politiche sociali e della famiglia
- **PAOLO** (Margherita, Democratici) Bilancio, Patrimonio, personale e azienda Comune
- **EMANUELA** (Indipendente) Qualità urbana e vivibilità della città
- **TESSORE** (Indipendente) Olimpiadi, promozione internazionale e attività produttive (commercio, servizi e gmi)
- **MARIO VIANO** (Ds) Urbanistica e Mobilità

Dall'alto, da sin: S. Lepri, F. Alfieri, M. Viano; seduti: P. Peveraro, E. Tessore, Sergio Chiamparino e M. Calgaro

Venerdì 18
sabato 19
domenica 20

Punto, Seicento, Panda

garantite Autoexpert
con pochi mesi,
pochi chilometri,
condizioni
vantaggiose
e finanziamenti
personalizzati
SAVA in sede.

Orario continuato 9-19

WEEKEND DELLE CITY-CAR AZIENDALI.
APPROFITTATENE.

FIAT

AUTOMERCATO DELLA SUCCURSALE FIAT DI TORINO
Corso Giulio Cesare, 360 - Tel. 011 2221601

E PREVISTO

**QUANTO MANCA A...**

Il 30 maggio del 2001 (fra 11 giorni) saranno ultimati - con cinque mesi di ritardo - i lavori per creare i due piani interrati del parcheggio di corso Stati Uniti fra i corsi Galileo Ferraris e Duca degli Abruzzi. Qui saranno realizzati 500 posti auto dei quali 454 a rotazione e 46 destinati ai privati. Quattro le rampe: due in uscita e due in ingresso in prossimità di via Fanti e via Bricherasio.

**E DI : MAX 26.5, MIN 14.5**

Un repentino rialzo termico ieri con 26,5 gradi di massima e 14,5 di minima ha dato l'impressione che il tempo fosse in miglioramento. Ma previste ancora condizioni di estrema variabilità specie lungo il settore alpino per continui flussi d'aria umida atlantica e correnti sciroccali dal Mediterraneo. Un fa stesse condizioni con 24,9 gradi di massima e 14,2 di minima.

**ACCADDE**

Il 19 maggio del 1960 muore Mario Gromo, di anni, direttore amministrativo e critico cinematografico de «La Stampa». Scrittore, giornalista, critico. Nel '22 Solmi e Giacomo Debenedetti aveva fondato la rivista «Primo tempo». Oltre a volumi di critica e ad alcuni romanzi, Mario Gromo aveva anche pubblicato volume di racconti e un libro di viaggio «Taccuino giapponese».

# In valigia 100 permessi di soggiorno

## *Pronti per essere contraffatti*

Giacomo Bramardo

Cento permessi di soggiorno. Originali, in bianco, tanto di timbro della Repubblica Italiana. Moduli prestampati, ancora attaccati l'uno all'altro, foglio per foglio, così usciti dalla tipografia che li realizza per conto del ministero degli Interni. Erano pronti immessi sul mercato della contraffazione, sarebbero certamente serviti a regolarizzare, temporaneamente, la posizione di altrettanti extracomunitari che vivono da clandestini e Torino e in Piemonte.

Li hanno invece trovati i carabinieri della Compagnia Oltredora, l'altra sera, addosso ad un cittadino extracomunitario. Stili Abdelhadi, 30 anni, originario del Marocco domiciliato a Chiusa San Michele, in via Longobardi 2. I militari dell'Arma mercoledì stavano seguendo dopo aver notato una serie di movimenti sospetti del marocchino. L'appostamento è scattato pressi di bar tabaccheria di corso Vercelli 487, a poca distanza dalla caserma della Compagnia, dove l'extracomunitario era stato notato più volte nei giorni. Verso le 19,15 Abdelhadi Stili è entrato nel locale, in no una valigetta 24 ore. Quando è stato all'interno si è guardato attorno, con circospezione. Ha notato probabilmente facce nuove e per nulla abituali. Si è accorto di essere seguito, ha pensato di essere stato scoperto. Ed è uscito dal bar, tentando una corsa disperata, ma i carabinieri in borghese lo hanno fermato dopo qualche decina di metri. Gli hanno fatto aprire la valigetta, e lui ha subito giocato la carta della difesa: «Non è roba mia, neppure c'è dentro. Me l'ha data un tizio, non come chiama». Sono saltati fuori i permessi di soggiorno, ripiegati cura, pronti da compilare. Ma da dove arrivano? E nelle mani di chi sarebbero dovuti finire? Portato in caserma, anche di fronte al maggiore Sannella, Abdelhadi ha continuato a ripetere che lui, del contenuto di quella valigetta, non ne sapeva nulla. Per il resto, si è chiuso in impenetrabile mutismo. Addosso, il marocchino aveva anche una carta d'identità patente, entrambe false. Così come contraffatte erano anche le due banconote da 50 mila lire custodite nel portafoglio.

Quanto ai moduli per i permessi agli stranieri, il tipo di carta, i timbri un attento dell'aspetto grafico dei fogli ha subito svelato che non si tratta di falsi, bensì di originali, in grado di uscire soltanto da particolari stampanti al ministero degli Interni.

Le indagini dei carabinieri sono ancora corso per chiarire alcuni aspetti della vicenda. Esclusa la provenienza furtiva dalla questura di Torino (dove sarebbero già stati fatti i controlli del caso), si cerca ora di capire se i moduli siano «usciti» da un'altra questura d'Italia, non essendoci per ora traccia di furti di questo tipo avvenuti in tempi recenti. fosse, prenderebbe piede l'ipotesi di un vero e proprio traffico di permessi, in cui probabilmente Abdelhadi ha ruolo marginale.

La scoperta è stata fatta dai carabinieri della Compagnia Oltredora. Nella foto, un militare mostra la differenza tra gli originali in bianco trovati in possesso del marocchino (che aveva carta d'identità e patente false) e un documento regolarmente compilato (quello a destra)

L'incidente l'altra notte in corso Regina Margherita angolo corso Lecce. Aperta un'inchiesta

# Morto la donna investita da un'autobotte

## *Stava tornando a casa. Forse non ha sentito le sirene dei pompieri*

L'autobotte dei vigili fuoco correva a sirene spiegate, ma lei non n'è accorta - ingannata dal semaforo verde - è passata lo stesso. Un'imprudenza o una tragica fatalità? Gabriella Dino, 40 anni, giovedì sera ha perso la vita poco dopo il ricovero in ospedale.

Stava rientrando casa sulla sua Panda, dopo una cena con un'amica. Erano da poco passate le 22, all'incrocio corso Lecce con corso Regina si è scontrata con un camion dei pompiari, appena usciti dalla centrale per un intervento. «L'ho cercata sul telefonino per quasi due - ricorda disperato marito, Arturo Manfrin -, ma risultava sempre occupato. Mi sono spaventato e verso mezzanotte sono uscito per andarla a cercare. Sulla scale però ho incrociato un vigile urbano che m'ha detto che mia moglie grave all'ospedale Maria Vittoria». Una bugia per attenuare lo choc, Gabriella Dino era morta un'ora prima per trauma cranico.

La polizia municipale sta lavorando per accertare modalità dell'incidente, mentre il comandante dei vigili del fuoco Torino ha avviato un'inchiesta interna. «Ci dispiace moltissimo per quello che è accaduto - dice l'ingegner Michele Ferraro -, verificheremo con la massima attenzione il rispetto delle norme di prudenza abitualmente adottate dai nostri autisti. Il codice stradale ci autorizza non rispettare il semaforo rosso in casi di chiamate d'emergenza, ma viene comunque sempre raccomandata una guida improntata alla cautela. Al momento mi risulta che pompiere in abbia rallentato in prossimità dell'incrocio, lo ribadisco, controlleremo la vicenda a fondo grande scrupolosità».

La squadra coinvolta nell'incidente stava raggiungendo l'abitazione di ottantenne, immobilizzato per caduta all'interno del suo appartamento. «E' nostro dovere - prosegue il comandante Ferraro - arrivare il prima possibile sul posto in cui è richiesto il nostro aiuto».

Considerazioni che non bastano a lenire il dolore dei familiari della vittima, che lascia un figlio, Fabio, di 15 anni. «Mia sorella una donna piena di vita - dice Vincenzo Dino, titolare di uno laboratorio fotografico dove lavorava anche Gabriella -. Per noi in questo momento è impossibile accettare che non sia più tra noi. Nostra madre non sta bene, è ospedale, non so ancora dove troverò la forza per raccontarle quello che è successo».

E l'amica Lucia, che abita nella stessa elegante palazzina di corso Svizzera 125 aggiunge: «Mi sembra di vivere un incubo, mi sforzo ma non riesco trovare una via d'uscita. Questa mattina (ieri per chi legge) mi sono stupita di non vedere la Panda di Gabriella sotto casa. "L'avrà parcheggiata fuori cancello" ho pensato. Il pensiero che potesse esserle capitato qualcosa di tanto terribile non m'ha sfiorato. Nemmeno per un istante». [g. lon.]

Uccise l'amico

# Una perizia psichiatrica sull'omicida

Perizia psichiatrica per Domenico Faragò, accusato assieme a due complici di delitto orrendo: la notte dell'Epifania ha ammazzato a calci e pugni quello che un tempo era suo amico, Vincenz i, 27 anni, caposquadra di un'impresa di pulizie. Con lui c'erano Marcello Gatto e Roberto Cannata. Per tutti l'accusa è di omicidio premeditato e aggravato futili motivi. Dissidi sul lavoro, un «rapporto negativo» caposquadra Triggiani che sarebbe costato il posto all'amico Faragò.

Domenico Faragò, 25 anni, ha tentato un fa di uccidersi in cella tagliandosi i polsi con lametta (non il primo tentativo). Per questo ieri il gip Domaneschi ha posto al perito anche un secondo quesito: Faragò può stare in carcere? Le sue condizioni di salute sono compatibili con la detenzione? L'esperto risponderà per l'udienza del giugno.

La vicenda. Cannata, vicino di casa della vittima, avvertì i complici che Triggiani stava uscendo per andare in discoteca. Gli altri due lo attesero in via Capuana, zona Mirafiori, dov'era parcheggiata la sua auto. Fu violento calcio allo sterno che gli provocò un'emorragia . Lo trovarono semicarbonizzato nell'auto data alle fiamme. Si puntò sulla pista dell'ambiente di lavoro, si individuarono Faragò e Gatto. Che finirono per ammettere: «Volevamo dargli una lezione. E' stata una disgrazia». E Faragò: «Enzino mi aveva fatto un torto gravissimo. Da lui non me l'aspettavo. Ma da quando l'avevano fatto capo ci aveva voltato le spalle». Cannata è assistito dai legali Flavia Pivano e Alfredo Merlo. Gatto e Faragò hanno come difensori rispettivamente Gian Paolo Zancan e Maria Grazia Siliquini, i due avvocati che hanno fatto scintille avversari politici alle ultime elezioni. I famigliari della vittima assistiti dall'avvocato Loredana Gemelli.

Traffico di coca

# Operazione «Dolce vita» alla sbarra

Un vasto traffico di cocaina partiva dalla Colombia e approdava nella di Verbania per estendersi in tutto il Nord. Ieri c'è stata l'udienza preliminare davanti al gup Diamante Minucci, ventina di indagati alla sbarra, accusati di associazione per delinquere, detenzione d'arma e sfruttamento della pro- . Una dozzina ha scelto il rito abbreviato, altri andranno a giudizio. L'operazione, d nata «Dolce Vita», risale all'ottobre 2000. La coca arrivava dalla Columbia, via aerea, a Zurigo da dove una stretta rete corrieri la distribuiva e raggiera per il Nord. Centro operativo era un night club Stresa, «Paòn Dorè» dove si aggiravano numefinte ballerine sudamericane. Al vertice dell'organizzazione avrebbero operato Antonio Reccia, originario Caserta e il figlio Gionata che gestiva night. E poi c'era il colombiano Josè Parra Hernando Rodriguez che avrebbe fatto da intermediario i trafficanti sudamericani. L'operazione che ha smantellato la banda è stata coordinata dal pm Paolo Tamponi della Procura Distrettuale Antimafia di Torino in collaborazione con il collega Fabrizio Argentieri, di Verbania. Stando all'accusa arrialmeno 8 chili di coca mese. Per molto tempo i corrieri sono stati pedinati, controllati e le loro conversazioni intercettate. Si è scoperto che l'organizzazione ramificazioni anche in Spagna e Svizzera, ma la base più importante era il night di Stresa che controllava traffico a cavallo tra Lombardia e Piemonte. In casa uno degli arrestati, dentro una cassaforte erano stati sequestrati 500 milioni in contanti. Ieri alcuni legali, tra cui Aldo Perla, Elisabetta Macrì e Antonio Forchino hanno sollevato eccezioni sulla competenza ma il gup le ha respinte.


# Domenica 20 aperti

**Dash Liquido** *L 3*

9.900 (al L £ 3.300) € 5.11

**Burro Zangola** *g 250*

2.450 (al Kg £ 9.800) € 1.27

**Manzo Affumicato** *al Kg*

22.900

**Sottofiletto di bovino adulto** *al Kg*

18.500 € 9.55

dalle 9.00 alle 13.00

TORINO:
- Via San Donato, 11
- Via Madama Cristina, 66

GS

Sa cosa voglio.

Offerte valide solo domenica 20 maggio 2001 salvo esaurimento scorte.

Per il Polo scientifico previsti una passerella e due parcheggi da 400 posti l'uno

# Il treno si ferma all'Università

## *Grugliasco, accordo fatto*

Patrizio [redacted]
GRUGLIASCO

Non sarà una vera e propria stazione, [redacted] anche Grugliasco avrà, tra non molto, la sua fermata ferroviaria. A sancirlo è il protocollo d'intesa che il Comune ha approvato due giorni fa e che vede come partner anche la Regione Piemonte, la Provincia e le Ferrovie. La fer[redacted] sarà in via [redacted] a pochi passi dall'attuale Facoltà di Agraria e [redacted] Veterinaria e da quelle [redacted] dovranno nascere di Chimica, Geologia, Matematica, Fisica, Informatica, Farmacia e Scienze Biologiche.

Insomma un Polo scientifico che se oggi vede la fruizione da parte [redacted] circa 3000 studenti, nel futuro raggiungerà, a pieno regime, quota 10.000. Una piccola città nella città. Il progetto, [redacted] prevede anche la costruzione [redacted] una passerella, che colleghi la fermata [redacted] campus universitario e a due parcheggi da 400 posti auto l'uno, costerà 1 miliardo e 200 milioni che [redacted] stati finanziati [redacted] Comune con fondi regionali. «E' stata una contrattazione lunga - ammette lo sindaco Mariano Turigliatto -. Abbiamo iniziato a parlare già quattro [redacted] fa, da quando la Regione [redacted] inserito questa fermata nel suo Piano dei trasporti».

[redacted] il sindaco ha ancora [redacted] progetto in mente: quello [redacted] far passare anche la metropolitana proprio sotto la fermata delle ferrovie. Uno snodo che permetterebbe un migliore collegamento su rotaia con Torino e con [redacted] altre città. Per il momento, però, come si legge dal protocollo d'intesa, la fermata di Grugliasco verrà utilizzata dai treni che transitano sulla linea Torino-Modane negli orari utili agli studenti, ma in futuro [redacted] parla già di inserirla nel servizio ferroviario metropolitano, quando sarà attivato. Intanto la fermata, la passerella e i posteggi dovranno essere realizzati entro il 31 dicembre 2003.

Per [redacted] il Comune [redacted] ultimando i lavori del progetto preliminare del nuovo Polo scientifico, che saranno pronti entro la metà del mese prossimo, questo per aprire i cantieri delle nuove facoltà entro la primavera del [redacted] Un progetto all'avanguardia, che prevede all'ingresso quello che Turigliatto chiama «il luogo delle relazioni»: ossia, una nursery delle attrezzature sportive coperte e non, ristoranti, bar e aree attrezzate per il tempo libero. E non solo. Sarà costruita anche una biblioteca scientifica con 370 mila volumi, un'aula magna, un centro congressi, un museo della ricerca scientifica e [redacted] parco tematico. Tutto questo coprirà un'area di circa 20 mila metri quadrati dell'ex ospedale psichiatrico.

«L'intento è quello di mettere in relazione la nostra città con il campus - sostiene Turigliatto -, in un rapporto di interscambio, che prevede anche alcuni servizi proprio all'interno del [redacted] comune, come l'utilizzo di Villa Claretta, Villa Gay e la Villa del Maggiordomo». Questo però senza creare il caos viario come qualcuno temeva, insomma, nelle intenzioni del sindaco, la fermata della ferrovia, [redacted] come le piste ciclabili e pedonabili, serviranno a rendere fruibile la città e il campus, armonizzandoli senza inquinare e intasare le vie cittadine.

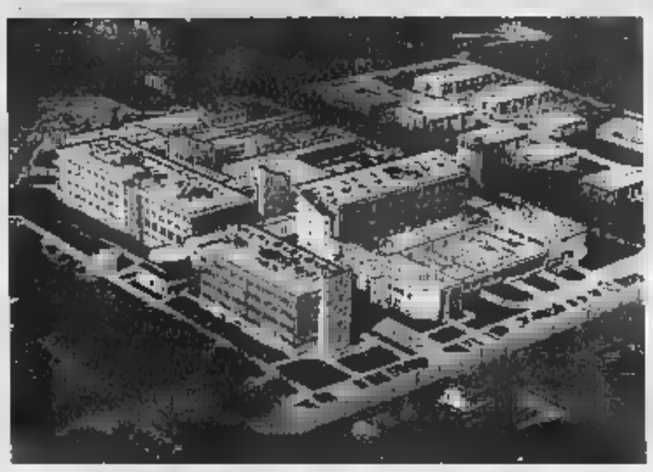
Un'immagine aerea delle facoltà di Agraria e Veterinaria a Grugliasco

[redacted] RIAPRE IL PONTE

**ROBASSOMERO.** Riapre ufficialmente oggi il ponte sul torrente Stura che collega Ciriè [redacted] Robassomero, crollato durante l'alluvione dello scorso ottobre. I lavori [redacted] ultimazione, coordinati dall'ingegner Sergio Nicola, sono stati eseguiti a tempo di record soprattutto dopo le ultime piogge che due settimane fa hanno spazzato [redacted] il guado. La struttura, costata poco più [redacted] sette miliardi di lire, ha superato il collaudo dei giorni scorsi sostenendo [redacted] problemi il peso [redacted] otto camion carichi di materiale per un peso complessivo di circa 350 tonnellate. Il taglio del nastro verrà effettuato intorno [redacted] mezzogiorno alla presenza dell'onorevole Piero Fassino e [redacted] sindaci, il neo riconfermato Luigi Chiappero [redacted] Donato Adduci.

### Bussoleno e Borgaro

**[redacted] Si casa**

Elisa (nome inventato), la ragazza di 14 anni di Bussoleno fuggita da casa nella [redacted] dell'altro venerdì è stata trovata a Pesaro. E' stata riconosciuta e fermata da un agente di una squadra volante della polizia: passeggiava da sola nelle vicinanze della stazione ferroviaria. Agli agenti ha detto di essersi allontanata da casa perchè «non voleva più [redacted] un peso per [redacted] Elisa era già fuggita [redacted] casa una prima volta lunedì 7 maggio ed era poi stata trovata nei boschi dell'Orrido [redacted] Foresto dai carabinieri di Susa dopo [redacted] notti passate all'addiaccio.

Conclusione felice anche per un'altra fuga di minorenne. Non gli comprano il motorino e un ragazzi[redacted] fugge dalla [redacted] abitazione di Borgaro: è stato trovato ieri mattina, dalla polizia stradale di Susa, sullo svincolo autostradale di Avigliana ovest. Il giovane, 14 anni compiuti, frequenta la terza media e nei giorni scorsi avrebbe avuto una discussione con i genitori, che l'hanno indotto a fuggire.

### Inutili finora le ricerche

**Pensionata sparita [redacted] giorni**

**EROZOLO.** Da giovedì non si hanno più notizie di Erminia Foti, 83 anni, pensionata, residente a Brozolo, sulla collina chivassese, via Stazione 24, [redacted] la figlia, Margherita Allegranza, in questi giorni ricoverata in ospedale per un intervento. [redacted] persona riservata, era solita percorrere a piedi la statale [redacted] Valle Cerrina da casa sua fino a Cavagnolo. Nella [redacted] abitazione [redacted] è stato trovato alcun messaggio. A dare l'allarme è stato il sindaco del paese, Alberto Nicola. Denuncia di scomparsa [redacted] Erminia Foti è stata presentata ai carabinieri di Cavagnolo, che l'hanno cercata in ogni angolo con esito [redacted]ivo. Ieri pomeriggio è stata effettuata una vasta battuta sulla collina di Brozolo, vi hanno partecipato una trentina di uomini tra cui gruppi cinofili dell'Argo, carabinieri, Vigili del fuoco e personale del Corpo Forestale. Della pensionata nessuna traccia.

### «Maurizio è innocente»

**[redacted] Gallo [redacted] Minghella [redacted] il [redacted]**

Don Andrea Gallo, l'animatore della comunità [redacted] San Benedetto [redacted] Porto ha incontrato ieri alle Vallette Maurizio Minghella, il serial killer [redacted] dalla Liguria, già condannato all'ergastolo nel '78, in semilibertà dal [redacted] a Torino, ora accusato di una lunga catena di delitti [redacted] di rapine, sempre [redacted] danni di prostitute. Don Gallo, che nel '99 aveva promosso (invano) la revisione del processo di Genova, ritenendo Minghella «innocente», non s'è smentito. Nonostante le precise testimonianze delle donne aggredite, violentate [redacted] rapinate (una, tra l'altro, è ospite [redacted] comunità del Gruppo Abele), don Gallo non ha cambiato per nulla idea. «Maurizio è innocente - ha detto - e presto ci saranno nuove perizie che potrebbero scagionarlo da tutte [redacted] accuse. L'ho visto demoralizzato [redacted] sereno, sicuro della [redacted] innocenza». Secondo indiscrezioni, don Gallo, sarebbe intenzionato a tenere una conferenza stampa, nei prossimi giorni, per ribadire l'innocenza del serial killer.

### Susa, in vista del 2006

**Sull'Autofrejus [redacted] punto turistico**

**«Porta d'Italia»**

**SUSA.** «Porta d'Italia» è il nuovo punto [redacted] riferimento [redacted] Susa per la grande accoglienza turistica direttamente sull'autostrada Torino-Bardonecchia-Chambéry.

E' una nuova struttura dell'Atl 2 Montagnedoc che viene inaugurata oggi alle [redacted] 17,30, localizzata in una posizione strategica nel [redacted] della confluenza della grande rete viaria A32 e strade statali della media valle di Susa.

Uffici turistici, un bar del prodotto tipico delle valli valsusine, oltre [redacted] duemila metri quadrati coperti di spazi polivalenti: una finestra virtuale predisposta al meglio all'evento dei Giochi Olimpici invernali di Torino 2006.

La zona polivalente verrà utilizzata per darà visibilità alle aziende locali, fiere, mo[redacted] e manifestazioni artistiche, artigianali, culturali e folkloristiche.

### Al Superenalotto

**Truffatore prometteva [redacted]**

La scusa era quella di un «sistema infallibile» per fare soldi. Come? Al Superenalotto. Ogni settimana 400 mila lire da spendere nella giocata di due sistemi (nelle due estrazioni del mercoledì e del sabato), che avrebbero reso dieci volte tanto.

Cosimo Carmelo C., 55 anni, pensionato di Riva di Chieri con alcune piccole truffe all'attivo nel [redacted] passato, con la sua promessa era riuscito a convincere una dottoressa - nota professionista che vive nello stesso paese della collina torinese - a consegnargli con regolarità la cifra da investire nel gioco, appunto 400 mila lire a settimana. E la donna, nel tempo, si è trovata così a sborsare addirittura 40 milioni, nella convinzione che quei soldi rendessero davvero come nessun titolo azionario avrebbe mai saputo fare tra le oscillazioni borsistiche.

«Vedrà, stiamo andando bene, faremo un mucchio di soldi», le aveva detto. «Ho scoperto un metodo infallibile: sulla base di un calcolo matematico, i numeri che gioco prima o poi devono uscire». Il pensionato era riuscito a farle credere, fino a pochi giorni fa, di aver accumulato in pochi mesi vincite per oltre mezzo miliardo. Somme che, a suo dire, erano già state depositate «al sicuro», presso due notai torinesi (ovviamente risultati all'oscuro di tutto e completamente estranei alla vicenda). In realtà, racimolato il gruzzolo, Cosimo Carmelo C. è sparito dalla circolazione senza mai aver giocato una sola volta al Superenalotto.

La storia è emersa quando la donna ha cominciato ad avere i primi sospetti, all'inizio del mese di maggio. Si è rivolta [redacted] carabinieri che, al termine di una breve indagine, hanno accertato i fatti denunciando per truffa il pensionato, che risulta tutt'ora irreperibile. Il fondato sospetto è che Carmelo Cosimo C. sia sparito con i soldi, non solo della donna che ha denunciato l'episodio, ma anche di altre persone che potrebbero aver subìto lo stesso raggiro ed essere ancora all'oscuro di tutto. Le indagini della compagnia dei carabinieri di Chieri sono ora orientate proprio in questa direzione e i militari rivolgono un appello alle eventuali altre vittime della truffa affinchè denuncino gli episodi. [g. bra.]

**[redacted] CARMAGNOLA, FUNERALI.** Si svolgeranno oggi alle 15,30, nella parrocchie [redacted] borgata San Bernardo di Carmagnola, i funerali [redacted] Lorenzo Bresciani, il giovane sinti di 24 anni, ferito a morte da un carabiniere, durante un furto in una cascina di Virle Piemonte.

**[redacted] [redacted]ALIERI, ARRESTI.** Si aggiravano nelle vie di Moncalieri, a caccia probabilmente di una banca da rapinare. [redacted] i carabinieri li hanno intercettati e arrestati. In carcere, due clandestini rumeni: Viale Enus di [redacted] anni, e Ioan Dumitra di 28. Un terzo complice è riuscito a fuggire.

**[redacted] [redacted]** Il Comitato di Chivasso della Croce Rossa festeggia gli 80 anni di fondazione. Stasera concerto delle tre bande comunali. Domani alle 9, ritrovo di tutte le Cri [redacted] Piemonte [redacted] piazza d'Armi, messa e premiazioni. Le Poste apriranno uno sportello per l'annullo filatelico.

**[redacted] LUSERNETTA, AFFRESCHI.** A Lusernetta, domani alle 15 nella Cappella San Bernardino verranno presentati i nuovi affreschi emersi dopo l'abbattimento della volta interna. Seguirà [redacted] concerto. In piazza Sant'Antonio dalle 10 alle 18, mostra vivaistica dedicata alla rosa.

**[redacted] BURIASCO, RAPINA.** Rapinato [redacted] alle 12,45 l'ufficio postale: un uomo, [redacted] il viso semicoperto, armato [redacted] pistola ha costretto l'impiegata a consegnare [redacted] denaro della [redacted], [redacted] milioni, poi è fuggito.

**[redacted] CIRIE', ELEZIONI.** Non [redacted] chiama Marco Gateotti, ma Carlo Gotti, il quarto eletto nella lista della Casa delle Libertà-Ccd-Cdu di Ciriè. Gotti ha infatti ottenuto ben 100 preferenze personali.

**[redacted] [redacted] FRANCESCO, ARRESTO.** Su ordine di custodia cautelare [redacted] dal tribunale di Torino i carabinieri di Ciriè hanno arrestato l'altro giorno Pietro Mazza, 42 anni, domiciliato in via Bruna, a San Francesco. L'uomo deve sc[redacted] una pena per reati contro il patrimonio.

**[redacted] LEINI', DENUNCIA.** I carabinieri di Leinì hanno denunciato per atti [redacted]suali [redacted] minorenne R.L., 28 anni, residente a Reggio Emilia. La situa[redacted] era cominciata lo scorso febbraio ed è andata avanti fino all'altro giorno quando lei ha raccontato tutto a genitori e militari.

**[redacted] GASSINO, CLANDESTINI.** Cinque clandestini, [redacted] [redacted] e due donne, tutti di origine russa, che abitavano in un cascinale isolato sulla collina di Gassino, regione Tetti Pairoli 27, ieri mattina sono stati arrestati dai carabinieri di Castiglione per furto aggravato di energia elettrica e di acqua potabile [redacted] ricettazione. In carcere sono finiti Serghei Lozan, 32 anni, Vktoria Sjnjova, 23 anni, Vitalii Feodorov, [redacted] anni, Edmundas Liutvinas, 27 [redacted] e Viktoria Masbchenko, 22 [redacted]. Nel locale sono stati trovati diversi oggetti di dubbia provenienza [redacted] da scasso, tutto sequestrato.

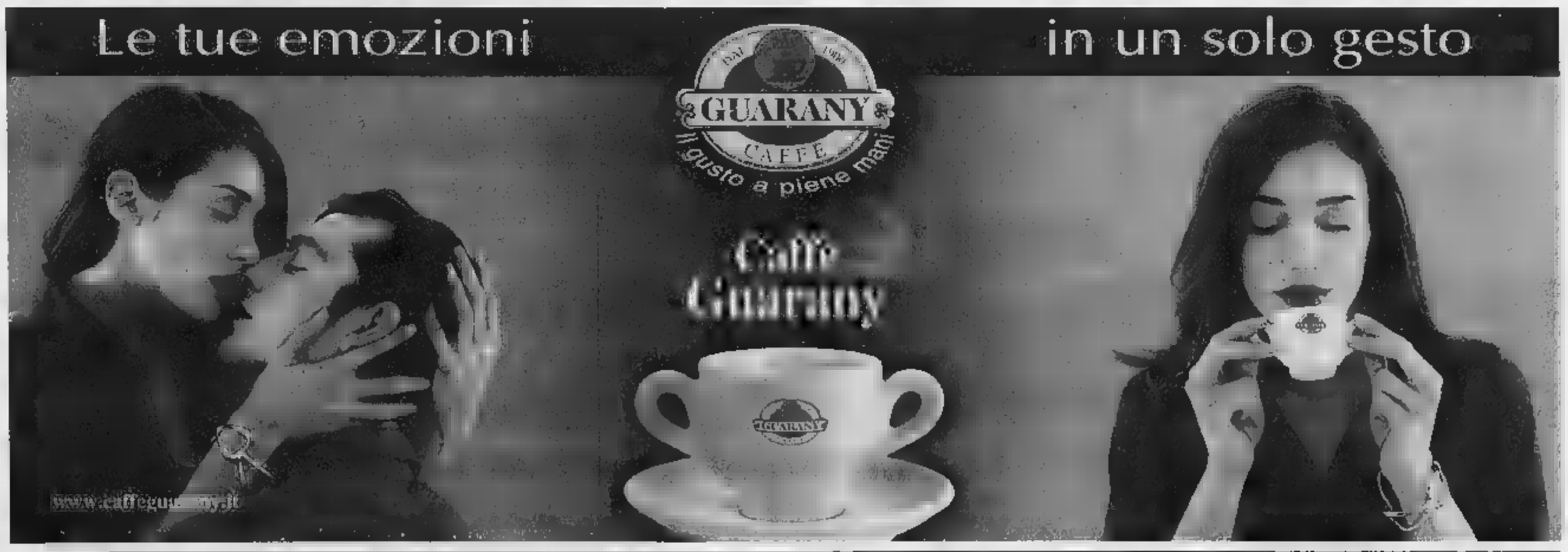


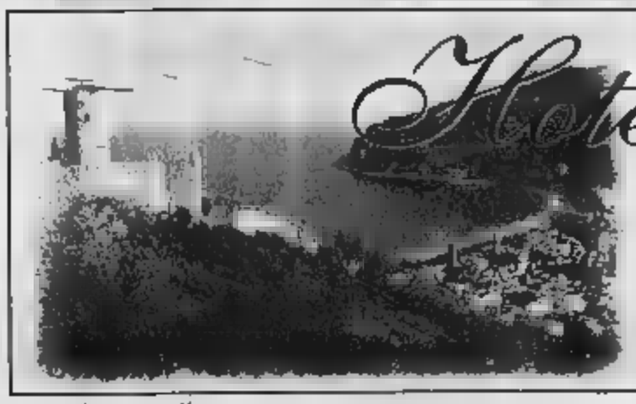
Hotel ☆☆ Ines
17026 Noli (Sv)
via Vignolo, 1
telefono e fax
019 74 [redacted] 86

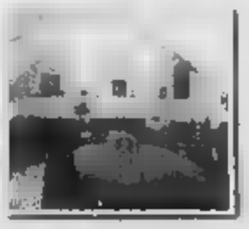
Hotel **
Tutte le [redacted] hanno servizi privati, telefono diretto, cassaforte, phon e TV.
È aperto tutto l'anno
e diretto dai Fratelli Zolfo
da oltre 50 anni.
Ristorante
Consigliato dalle migliori guide gastronomiche.
Chiusura settimanale il Lunedì nel periodo invernale.
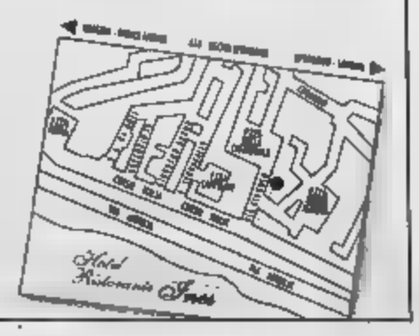

AMBROSIO
STUDIO RITZ
PREMIO OSCAR
MIGLIORE SCENEGGIATURA ORIGINALE
QUASI FAMOSI

eliseo
ROMANO
«Bellissime immagini d'amore carnale, d'una rara tensione ed efficacia»
L. TORNABUONI - LA STAMPA
Festival di Berlino 2001
Miglior film
Migliore attrice
intimacy
UN FILM DI

VIETATO AI MINORI DI 18 ANNI

AMBROSIO E OLIMPIA

KING E REPOSI

LA STAMPA
Joyful promotion
STRATORINO
Specchio dei tempi
27 maggio 2001 ore 9,30 Piazza S. CARLO

ESCLUSIONI PRESSO:
CENTRO - CROCETTA
Salone LA STAMPA - Via Roma 80
Fidas - Via Ponza 2
Running Center Club - Via delle Rosine 12
Supermercato DI per DI - Via Santa Teresa 19
Supermercato DI per DI - Corso Vittorio 19/F
Supermercato DI per DI - Via Maria Vittoria 11
Supermercato DI per DI - Piazza Savoia 2
Valigeria Saronio - Via Garibaldi 46
CENTRO STRATORINO - Aperto dal 19 /5, Piazza C.L.N.

SANTA RITA - MIRAFIORI NORD
Area Sport - Via Castelgomberto 116
Grassi Sport - Corso Siracusa 196
Halloween Viaggi - Via Tripoli 10/18
La Lotteria della Centrale - Via Filadelfia 212
Supermercato DI per DI - Via Cimabue 6
Supermercato DI per DI - Via Don Grazioli 26/A

POZZO STRADA - CENISIA - SAN PAOLO
Blu Sport - Corso Francia 263
Mantovetta Sport - Via Asiago 58
Milanese Sport - Corso Peschiera 274
Sei Sport - Via Cibrario 60/c
Supermercato DI per DI - Via Cialdini 27
Supermercato DI per DI - Via Duchessa Jolanda 9

PARELLA - SAN DONATO - CAMPIDOGLIO
Giannone Sport - Corso Regina Margherita 221
Giemme - Via Ciamarella 23/4
Supermercato DI per DI - Via Nicomede Bianchi 45
Supermercato DI per DI- Strada Antica di Collegno 194

LE VALLETTE - MADONNA DI CAMPAGNA
BORGATA VITTORIA
Supermercato DI per DI - Via Braglia 65
Supermercato DI per DI - Via Bravin 4
Supermercato DI per DI - Via Ruffi 19
Supermercato DI per DI - Via Boccardo 35/37

FALCHERA - BARRIERA MILANO
Supermercato DI per DI - Via Tortini 40
Milanese Sport - Via Botticelli 34

AURORA - VANCHIGLIA MADONNA DEL PILONE
Pieri Sport - Corso Belgio 96
Supermercato DI per DI - Corso R. Parco 30
Supermercato DI per DI - Corso Cosala 115
Supermercato DI per DI - Via Foggia 42
Supermercato DI per DI - Via Bologna 94/f

BORGO PO - SAN SALVARIO - CAVOURETTO
Jolly Sport - Corso Dante 79
Renshiverdi - Corso Moncalieri 446/16
Multimedia 2000 - Via Giotto 43
Supermercato DI per DI - Corso M. D'Azeglio 60/ H

NIZZA MILLEFONTI - LINGOTTO
MERCATI GENERALI
Sportore Os - Corso Turati 75
Ilun - Corso Unione Sovietica 339
Silvana Gelato d'Altri Tempi - Via Nizza 142
Sportissimo - Corso Turati 32
Supermercato DI per DI - Via Tunisi 124/B

MIRAFIORI SUD
Supermercato DI per DI - Via Faveto 27
Supermercato DI per DI - Via Onorato Vigliani 38

GRUGLIASCO
Decathlon - Corso Allamano 143
Cisalfa - Shopville Le Gru

MONCALIERI
Sanny Sport - Via Goito 1
Milanese Sport - Corso Savona 85
Supermercato DI per DI - Via Settimo 8
Supermercato DI per DI - Piazza Libertà 3/2

SETTIMO Torinese
Cisalfa - C.C. Panorama
Supermercato DI per DI - Via Asti 12

SUPERMERCATI DI per DI
BORGARETTO Via M. Liberto 5/2
BUSSOLENO Via Traforo 21
CANDIOLO Via Torino 46
CASELLE Via Prato Fiera 1
CASTIGLIONE Tor. Via Torino 20
CHIERI Via Carlo Alberto 4
CHIVASSO Via Cavi 3
GIAVENO Via Pio Rolla 51
NICHELINO Via XXV Aprile,97
NONE Via Brignone 30
RIVOLI Via V. Veneto 8
SAN MAURO Tor. Via Speranza 41

SANDALO FILA Allianz Subalpina
Informazioni: Tel. 011 5629675 -

VIENI A SCOPRIRE IL CINEMA CHE FA LA DIFFERENZA
Tel. 011
LA MUMMIA
14.20*- 15.30*- 16.20*- 17.00 - 18.15
19.00 - 19.50 - 21.00 - 21.45 - 22.40
venerdì e sabato 23.45 - 00.30
LA MOSSA DEL DIAVOLO
14.30*- 17.20 - 19.35 - 22.10
venerdì e sabato 00.40
BAIT - L'ESCA
14.40*- 17.10 - 19.30 - 22.00
venerdì e sabato 00.20
PASSIONE RIBELLE
16.50 - 22.20
THE
14.45*- 20.00
venerdì e sabato 00.10
CHILL
15.00*- 17.40 - 20.10 - 22.30
venerdì e sabato 1.00
MORTALI
16.00*- 18.10 - 20.30 - 22.50
venerdì e sabato 1.10
LA STANZA DEL FIGLIO
15.50*- 18.00 - 20.20 - 22.35
venerdì e sabato 00.50
*solo sabato e domenica
Ampio
Adiacente
LUNEDÌ E MERCOLEDÌ LIRE 10.000

CHARLIE CHAPLIN
MASSIMO 1
IN CONCORSO AL FESTIVAL DI CANNES 2001
UNA COPRODUZIONE CINEMAUNDICI RAI CINEMA STUDIOCANAL TAURUSPRODUKTION
Ermanno Olmi
IL MESTIERE DELLE ARMI

MASSIMO 2
esclusiva
"Un capolavoro, in grado di colpire al cuore chiunque sotto qualunque cielo"
CORRIERE DELLA SERA
IN CONCORSO AL FESTIVAL DI CANNES
MIGLIOR FILM
Sacher film presenta
la stanza del figlio
un film di
Nanni Moretti
Nanni Moretti Laura Morante

DOMENICA 27 MAGGIO 2001
Esposizioni
C.so Massimo d'Azeglio, 15
IL PIÚ GRANDE MERCATO DELL'USATO AL COPERTO
IMPROVVISATI MERCANTI, VENDONO E SCAMBIANO MIGLIAIA DI ARTICOLI
UN MODO SIMPATICO PER TRARRE UN UTILE DALLE COSE INUTILI
MERCANTI PER UN GIORNO
Vendere e comprare
in collaborazione con
LA STAMPA tuttoaffari
IL MERCATINO DEI PRIVATI
A FAVORE DI
ASSOCIAZIONE PER LA LOTTA ALLA FIBROSI CISTICA PIEMONTE E VALLE D'AOSTA
Torino
REGIONE PIEMONTE Spirito Europeo
L. 6.000 orario 8,30 - 19,00
- XXVII -
PER Tel. - Fax 011.8196274

REPOSI
Puoi perdere la testa, la casa e... molto altro

eliseo
ETOILE

SCEGLI IL CINEMA
Dove il viaggia comodi poltrone.

PK
publikompass
C.so Massimo d'Azeglio, 60
10126 TORINO
. 011.668.52.11 - Fax 011.668.53.00

SpacciOK
lo spaccio aziendale Alpitour
presenta
SCONTO OK!

Le motivazioni di acquisto dei nostri spacci aziendali:
Nuove Collezioni Primavera-Estate
Vasto assortimento
Prezzi di fabbrica
Libera scelta
Ottimo rapporto qualità-prezzo
Nello spaccio di Torino in C.so Svizzera, 165 ang. via Pessinetto, 15 presentando questo tagliando alla avrete sconto
10%
su tutto l'assortimento
SpacciOK
A Torino, Savigliano, Alba. A Torino in C.so Svizzera, 165 angolo via Pessinetto, 15

# GIORNO E NOTTE

Lettere e comunicati a: Redazione Giorno e Notte, via Marenco 32, 10126 Torino
Fax: Giorno e Notte 011 65.68.439 e 011 66.39.036
E-Mail: giornonotte@lastampa.it

## Queseraserà DI MARINA LEONARDINI

Paolo Verri, direttore di Torino Internazionale e ideatore di Librazzi Murazzi, è serata in favore di «Medici senza frontiere», dalla mezzanotte di domenica in otto locali dei Murazzi. Librazzi e Libri della Fiera. Un bel legame... Quando c'è stata da immaginare una riutilizzo [illegible] è stato automatico pensare di sfruttare la presenza della Fiera per aprire in stagione all'aperto dei Murazzi. Qual è stata la reazione degli scrittori? Molti, appena hanno sentito nominare «Medici senza frontiere», hanno aderito all'iniziativa. I Murazzi in sé già rappresentano un luogo importante per Torino, un luogo di eccellenza e notorietà a livello nazionale Cosa gli manca? Serve innanzitutto una collaborazione dei privati per rendere l'area del [illegible] pedonale e vivibile. Serve un miglioramento dell'arredo urbano e un investimento economico da parte degli operatori del settore. Torniamo a Librazzi Murazzi. Non credo che il successo dipenda dalla commistione ma dalle emozioni che si offrono, dalle persone. Sono loro che devono emozionare. Come diceva Gianni Borgo, «Non basta far leggere, bisogna far pensare».

**AL LINGOTTO** SECONDO GIORNO DELLA RASSEGNA

FIERA DEL LIBRO TORINO

# I librai: l'e-book non ci ucciderà

*«Ma il rischio, in prospettiva, è vedere l'estinzione delle librerie indipendenti» Anche gli ipermercati fanno paura*

GIOVANNA FAVRO

In [illegible] Fiera del Libro mai tanto attenta alle nuove frontiere dell'editoria elettronica, dalla possibilità di acquistare libri via Internet al lancio degli e-book, con l'editore di punta del Paese, Mondadori, presente unicamente per proporre questo tipo di prodotti (nel piccolo stand di Segrate non c'è neppure un libro: solo pc) c'è un appuntamento dal titolo che suona come controcanto, se non come proclama: «I libri si vendono in libreria». L'organizza, non a caso, il Sil, sindacato dei librai, la cui presidente nazionale, Anna Parola (l'organizzatrice dello spazio-ragazzi) non drammatizza, ma ammette: «Abbiamo, se non proprio un nemico, [illegible] un problema in più». Che oggi riguarda [illegible] mercato di nicchia, ma domani chissà. Un fatto, per ora, è certo. Gli e-book non si possono in nessun modo acquistare in libreria. Si comprano solo via Internet, pagando con la [illegible] di credito. L'unica possibilità, per i negozi, è quella di consentire ai clienti di acquistare, sì, testi via Internet, ma solo se si tratta di libri di carta.

Rodrigo Dias, presidente [illegible] nale dell'altro sindacato dei librai, l'Ali (aderente alla Confcommercio, [illegible] il Sil alla Confesercenti), che interverrà al dibattito, spiega: «Oggi il commercio elettronico ci porta via lo 0,4% del fatturato. Internet book shop realizza da sola circa 10 miliardi, su 6 mila e 700 totali. Ma due anni fa erano 3, e l'anno ancora precedente uno solo. E' chiaro che c'è una, sia pure lenta, crescita, che mi preoccupa, ed è scoraggiante vedere gli editori farci concorrenza sleale quando vendono i libri via Internet a prezzi assai ribassati». Anna Parola dice che «il rischio, alla lunga, è l'estinzione delle librerie indipendenti: dobbiamo fare i conti con gli ipermercati, con lo sbarco in Italia delle catene straniere e con la legge che favorisce i grandi distributori, consentendo sconti al pubblico fino al 15%. Un'enormità, se si pensa che sull'editoria scolastica noi riusciamo solo tra il 15 e il 19% del prezzo di copertina». E aggiunge: «Siamo operatori culturali, i soli che - per altro - non ottengono aiuti dallo Stato. Il libraio legge i testi che consiglia, e vende cultura. Ci stiamo attrezzando per aprire siti Internet, e per creare negozi virtuali. L'e-book per ora non è pericoloso, e più avanti è difficile dire. In fondo, sono convinta che il libro vero è quello di carta, che si può toccare e annusare, non chissà».

Se la Fiera ieri ha affrontato le difficoltà dei piccoli editori che non riescono nemmeno ad essere distribuiti nelle librerie, a tener alta, per così dire, la [illegible] dell'e-book l'ha pensato ieri Enrico Gandini, che ha realizzato il primo e-book per bambini per Piemme, presentato a Francoforte lo scorso anno: «Il commercio elettronico di libri di carta non ha nulla a che vedere con gli e-book. Un secondo gradino è la trasposizione su file di computer di testi nati per la cellulosa: Piemme ha in catalogo una quarantina di libri elettronici, che costano per forza un po' meno rispetto alla versione tradizionale: non c'è magazzino, non ci sono costi di trasporto né di distribuzione. Questi, comunque, non si possono vendere nelle librerie, in forma di dischetti, perché è impossibile garantire che non vengano copiati all'infinito dai clienti». Un'altra cosa sono i "veri" e-book, nati per essere letti solo su supporti multimediali, compresi quelli che si possono portare in spiaggia o in viaggio (che possono contenere in pochi etti di peso anche migliaia di volumi). «Gli e-book veri, come il "Geronimo Stilson's humorous tails" presentato a Francoforte, superano i limiti strutturali della carta. Leggendo, quando si incontra il nome di un personaggio si può proseguire oltre, o cliccare e farsi dare notizia su di lui. Abbiamo inserito link che raccontano barzellette, e si possono aggiungere musiche ed animazioni. Il libro elettronico è un figlio minore solo perché è nato dopo quello di carta, ma le sue potenzialità sono immense. E poi, vuol mettere il piacere, in piena notte, in viaggio dall'altra parte del mondo, di connettersi, acquistare un libro a quello giorno in Italia, e battere in questo modo l'insonnia?»

Il settore dell'e-book sta scoprendo anche il pubblico giovanissimo destinatario di nuove proposte editoriali

## Aspettando il grande assalto

Mentre si moltiplicano gli eventi mondani tra editori e ospiti della kermesse del libro - ieri i ricevimenti di Einaudi e Rizzoli, oltre a quello di Carla Fitzgerald da Ferragamo, oggi quello di Boffati da Cargano - Biella Intraprendere, che gestisce i botteghini della Fiera, ha fatto ieri i primi conti sulle presenze di pubblico. Nel primo giorno, giovedì, i visitatori sono stati 24 mila 262, contro i 21 mila 175 dell'apertura del 2000 (una parte della giornata però era stata dedicata, lo scorso anno, ai soli operatori professionali). Ed ecco qualche «istruzione per l'uso»: l'orario di apertura va dalle 10 alle 23, i biglietti costano 12 mila lire l'uno (ma con ridotto a 8 mila per studenti e over 65) e consentono di ottenere sconti per visitare le mostre della Fondazione Accorsi e di Palazzo Bricherasio e per entrare al Museo del cinema. C'è anche la possibilità, quando sarà terminata la manifestazione al Lingotto, di ottenere, presentando il biglietto di ingresso al Lingotto, sconti nelle librerie. I bimbi, anche se accompagnati dagli insegnanti, pagano il biglietto junior che costa 3 mila lire se hanno fra i 3 e i 10 anni. Per chi arriva in città in treno, c'è una navetta gratuita che conduce alla manifestazione dalla stazione del Lingotto. Chi ha figli piccoli, sappia che lì si può affidare, mentre si passeggia nei padiglioni della Fiera, al servizio di nursery in funzione nella Galleria visitatori.

## Il drago magico diventa un cartone animato sulla Rai

Francesco Testa papà di Tommasone

Tommasone, il drago magico che Cristina Lastrego e Francesco Testa hanno reso protagonista di oltre 150 titoli di libri e cd destinati ai bambini, diventerà un cartone animato in una serie di 25 o 26 puntate per la Rai. L'hanno raccontato ieri i due autori (impegnati anche quest'anno nei laboratori dello Spazio ragazzi della Fiera) alla presentazione della loro ultima fatica: un cd edito da Fatatrac, che s'intitola «Biblioteca mia» e nel quale il draghetto Tommasone e i suoi amichetti animati guidano i bambini a divenire bibliotecari, imparando a distinguere e catalogare i libri (ma anche videocassette, dvd e cd), e a rendere rossi quelli in prestito e verdi quelli che si possono prelevare dagli scaffali di casa o della biblioteca scolastica.

«Con questo cd - ha spiegato Nicoletta Codignola - i bambini comprendono che il libro è un'opera collettiva, frutto del lavoro degli illustratori, gli scrittori, gli editori». L'idea-guida? «Attraverso un gioco - ha detto Testa - la schedatura di libri e prodotti multimediali aiuta a capire meglio quale sia il loro contenuto, e l'impostazione favorisce la collaborazione con insegnanti e genitori», oltre a far riflettere sui legami tra opere di uno stesso autore, le scelte editoriali di una stessa casa editrice e le opere dello stesso genere.

Scelto dalla Fondazione Bellonci per l'iniziativa in favore della diffusione della lettura sostenuta dei Ministeri della Pubblica Istruzione e dei Beni Culturali, il cd traghetta Tommasone verso il progetto-cartone animato: «Abbiamo vinto un concorso lanciato dalla Rai per la realizzazione di una serie tv: speriamo di trasformare le avventure del nostro drago magico un cartone a puntate». [g.fav.]

## Dieci candeline per «Ambiente Italia» nata sotto la Mole

Dall'incubo elettrosmog ai disastri dell'alluvione, alle costruzioni abusive sulla spiaggia. E anche i parchi, le energie rinnovabili, i rifugi per animali selvatici. Sono i fatti raccontati da «Ambiente Italia», su Rai 3, per 10 anni, raccontati in un volume presentato ieri alla Fiera, «Tg3 Ambiente Italia, Il paese com'è» (edizioni Eri) firmato da Beppe Rovera. Il libro ripercorre un arco di tempo in cui è molto cambiata la percezione della questione ambientale, ormai entrata nella sensibilità comune delle persone: sensibilità cresciuta anche attraverso il contributo della trasmissione di Rovera, che hanno sottolineato il direttore del Tg3 Nino Rizzo Nervo, il sindaco Castellani, la presidente della Provincia Bresso e i rappresentanti di Wwf e Legambiente intervenuti alla presentazione. Di questa «sensibilità che è un patrimonio di tutti» ha parlato al Lingotto anche il ministro dell'Agricoltura, Alfonso Pecoraro Scanio, intervenuto ad un incontro su «La terra ferita. Un modello per l'ambiente»: «Mentre mi preoccupano alcune dichiarazioni sull'ambiente, credo che il nuovo governo continuerà il nostro lavoro per la salvaguardia del biologico e dei prodotti italiani di qualità, sui quali anche l'opposizione era d'accordo».

Dalla Regione, nel cui stand è spuntato ieri il presidente della Camera Luciano Violante, è arrivata invece una radiografia dell'attività dei servizi sociali: il titolo è «I numeri dell'assistenza in Piemonte», e ne hanno parlato l'assessore alle politiche sociali Mariangela Cotto e il direttore regionale dell'Inps Rosario Bontempi.

LA [illegible] TIE

Gaia Dogliotti, ventenne, studentessa

## «E' bello passeggiare fra gli scaffali senza commessi»

MARINA LEONARDINI

Gaia Dogliotti, [illegible] anni studentessa, holdeniana convinta, oggi in area Rivisteria di fronte agli Art Dossier.

**Allora, come ti sembra questa Fiera?**

«A un primo impatto mi è sembrata poco accogliente, ma devo dire che dopo un po' che giri tra gli stand ti accorgi che il bello dell'essere qui è poterti muovere liberamente tra i libri, toccarli e scegliere con calma cosa ti piace di più. In libreria non sempre è così. Adesso forse sempre di più si sta andando verso questi nuovi tipi di libreria in cui puoi sfogliare in tutta tranquillità, ma spesso ti senti gli occhi dei commessi addosso e ti viene l'ansia dell'acquisto. Poi c'è da dire che la Fiera funziona anche per l'orario. Magari le librerie fossero aperte anche dopo le otto di sera! La gente ha voglia di rilassarsi dopo il lavoro, di fare una passeggiata e magari anche di entrare in libreria e curiosare. Così si familiarizzerebbe con i libri e magari si venderebbero anche di più.

**Tu cosa cerchi?**

Mi piacciono i romanzi, da De Carlo a Tabucchi, e anche i sudamericani come la Allende e Marquez».

**Il tuo libro preferito?**

«"Il giovane Holden". No, no [illegible] i sedici anni ti direi così. Adesso "Delitto e castigo"».

**Torniamo al percorso. Come hai affrontato la mappa che hai in mano?**

«Non l'ho guardata molto e non mi sono fatta degli schemi. Mi sono lasciata trascinare da quello che vedevo intorno. La cosa più bella di una manifestazione così è secondo me quella di gironzolare senza meta, di lasciarsi affascinare da quello che vedi intorno a te. Mi piace l'idea del perdersi e del trovare il filo, e almeno di non imporselo prima di arrivare. Devo dire che gli spazi che mi hanno più colpito sono stati quelli in cui si può sperimentare: lo Spazio Giovani, il laboratorio di poesia e l'area bambini. I posti insomma in cui ci si mette in gioco».

**Suggerimenti alla Fiera?**

«In questo sono d'accordo anche tutti i miei amici: dovrebbero esserci degli sconti o delle promozioni. Non dico un 3x2 del libro ma qualche iniziativa per rendere questi giorni diversi dall'andare a comprare un libro a prezzo pieno!»

**Il pubblico come ti sembra?**

«Ho visto grandi folle lì dove ci sono libri a prezzi più bassi come per i Miti della Mondadori, poi mi pare che tutti si guardino intorno e passeggino come sotto i portici».

**A proposito di incontri, hai seguito qualche dibattito?**

«Per ora non ne ho scelto uno in particolare anche se nella Sala Gialla ci sono appuntamenti molto vicini a spettacoli teatrali. Credo potrà essere una zona da visitare. Poi tornerò sicuramente lunedì a vedere la Luciana Littizzetto che presenta il suo nuovo libro»

## BLOB NOTES DI SILVIA FRANCIA

**TAMARO E DON BOSCO.** In una Fiera che molto si dedica alle letture dei bambini, Susanna Tamaro li ha rasserenati: «Da bambina odiavo leggere, ma alle elementari dovevamo sorbirci un libro l'anno». E va bene. Poi aggiunge: «Mi toccò la vita di don Bosco. Una grande pizza». Perché una famosa scrittrice cattolica dice questo proprio ai lettori di Torino? Forse perché pochi minuti prima Ernesto Ferrero, con elegante ospitalità, l'aveva presentata come «la più amata dagli italiani». Don Bosco letto da Tamaro-Cuccarini and cucina.

**ATTESA.** La bella Elisabetta Gardini si imbarcamenata aspettando che arrivasse il molto ritardatario don Oreste Benzi, con cui doveva parlare del tema scottante «Cosa fare di questi figli?». Cosa fare senza relatore?

**TRAVAGLIO 1.** Se Gardini aspetta don Benzi, Marco Travaglio sembra non resistere senza Berlusconi. Due giorni, l'autore del momento fa gli onori di casa, full time, all'ingresso dello stand Editori Riuniti; la permanenza in loco, a tempo pieno, prosegue.

**[illegible] 2.** In attesa dell'annunciata visita berlusconiana, il suddetto Travaglio si è fatto fotografare, per la campagna «Respirare libri», nell'atto di annusare l'epopea azzurra a larga tiratura, «Una storia italiana». L'immagine, firmata da Alberto Ramella, sarà esposta in Sala Gialla, con altre di scrittori ospiti della Fiera.

**ELISIR.** Accanto all'uomo scoop, da Editori Riuniti, per gioia di acciaccate telespettatrici di mezz'età, c'è il dottor Carlo Gargiulo, quello che affianca Mirabella in «Elisir». E' come testimonial de «Il medico di famiglia», nuova collana da lui diretta.

[illegible]. Una collana che è reclamizzata, in locandina, con lo slogan «I libri che aiutano a vivere meglio». Scritta che campeggia accanto al manifesto del best seller di Travaglio «L'odore dei soldi» e del nuovo [illegible] annunciato, «La repubblica delle banane». Accostamento casuale?

**DESTRA.** Cultura della destra protagonista alle 16: tra i relatori, Marcello Veneziani, Baget Bozzo e Guzzanti raccontano «La gladio rossa del PCI».

**RIBBIO!** Con un sonoro «Cribbio!» ripetuto più volte a voce altina, il professor Tullio Regge è uscito dai gangheri. E ha trasceso, durante il [illegible]gno su «La terra ferita. Un modello per l'ambiente». Responsabile dell'ira del fisico, uno spettatore che interrompeva il suo intervento. Ma, già che c'era, il professore se l'è presa pure con gli ecologisti a oltranza, spiegando: «Nessuno può costringermi a mangiare riso biologico, che costa due volte e mezzo più dell'altro. Sono libero di mangiare OGM».

**OGM.** Prima che Mercedes Bresso intervenisse a placarlo, Regge ha avuto ancora un guizzo polemico: «perché ce la prendono tanto con le multinazionali alimentari americane e mai con quelle del fumo?». Antifumo: Interrotto nuovamente, il professore ha rincarato la dose: «uno fuma e si becca un tumore, per curarlo paga la [illegible] pubblica, quindi anche io, quindi ho tutto il diritto di parlarne». Non lontano, c'è lo stand dell'Antismoking, dove ti fanno pure la spirometria gratis.

**CONCORSI 1.** La fiera è [illegible] un premio. Si va da quello indetto dall'Indice, che invita aspiranti critici a inviare recensioni su libri o film di quest'anno (si possono lasciare allo stand o a quello proposto dalla Novi: «Cioccolato...passione». Per vincere, occorre scrivere un racconto breve, partendo da un incipit della scrittrice Joanne Harris, autrice di «Chocolat» (info 011562.42.39). Non manca un «Giudica Sanremo, vinci il Festival»: stand P144, pad. 2.

**CONCORSI 2.** Oggi alle 11,30 in Sala Gialla, premiazione del concorso «Carta bianca», proposto dal Premio Grinzane Cavour e dalla Stampa.

**[illegible].** Luciano Violante, alle 11 partecipa ad un dibattito sul tema «Quale patria?». Il cardinale Severino Poletto, invece, alle 11,30 partecipa alla presentazione ufficiale dello stand «Una cultura per l'uomo» della Cei, per la prima volta in Fiera. Alle 14 arriva Folco Quilici, alle 18 Giuseppe Pontiggia (a colloquio con Emilio Tadini e Francesca Sanvitale), alle 20,30, Paolo Crepet. Tra i protagonisti della giornata, anche Arthur M. Schlesinger jr e Harry Mulish.

**TEMI.** Alle 14, spazio Autori C, si parla delle riviste di cultura. Di animali dibatteranno, invece, Giorgio Celli e Danilo Mainardi (ore 20,30).

**MAGGIO.** Alle 12,30, omaggio a Pier Vittorio Tondelli, a cura dell'Associazione Dire AIDS, mentre alle 17 si commemora Geno Pampaloni.

**[illegible].** «Elogio della follia. Spettacolo letterario, musicale e teatrale» è il titolo della performance in programma alle 20,30 con Hugo Klaus, Arnon Grunberg.

## GLI APPUNTAMENTI

### «Io non ho paura»
Oggi pomeriggio Dario Voltolini ed Erika Monforte presentano il nuovo [illegible] non ho paura» di Niccolò Ammaniti (Einaudi)
■ Libreria Torre di Babele, via Pietro Micca 22, [illegible] 18

### «Segretarie»
Gad Lerner partecipa alla presentazione del libro «Segretarie» di Micaela Gicia (edito da Mondadori).
■ Libreria Druetto, via Roma 227, ore 12

### Maternità
Il centro di Psicologia Analitica organizza una giornata [illegible] studio sul desiderio di maternità dal titolo "L'istinto perduto".
■ Caffè Procope, via Juvarra 15, ore [illegible]

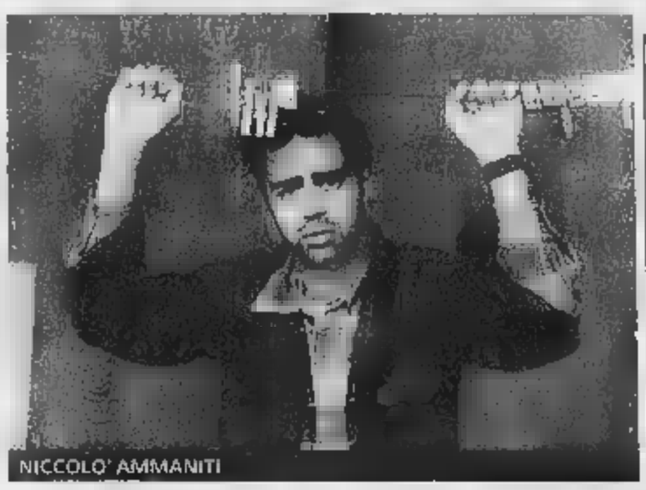
NICCOLO' AMMANITI

[illegible]
L'Antenna [illegible] Torino in Campo Freudiano propone un seminario sul tema "Lo psicoanalista nella società odierna". Paola Bolgiani e Giovanni Miorolo illustrano "Il tempo della separazione".
■ Campus Libri, via Rattazzi 4, ore 9,30-18, tel. 011 [illegible]

### Pedagogia steineriana
Oggi e domani, seminario propedeutico alla formazione in pedagogia steineriana tenuto dal dottor Bruno Callegaro sul tema "Bambini difficili di oggi? Cosa posso sviluppare in me come strumento pedagogico, terapeutico nel processo educativo?"
■ Aedel Edizioni, via Rossini 14, dalle 9,30 alle [illegible] circa, tel. 011 [illegible]

### Il frutto del peccato
Incontro dedicato alle droghe. Il Centro Studi del Gruppo Abele presenta il video montaggio "Canna-Blob: droghe leggere e loro rappresentazione". Intervengono Gilberto Camilla, psicoanalista e Fulvio Grosso, psicologo e psicoterapeuta. Materiale a cura Movimento di Massa Antiproibizionista.
■ Centro Sociale Gabrio, via Revello 3, ore 16

### Calcio e osteoporosi
Campagna di sensibilizzazione sull'osteoporosi organizzata dall'associazione DonneEuropee Federcasalinghe «La Giornata del Calcio». La prevenzione dell'osteoporosi [illegible] a tavola [illegible] un corretto apporto di calcio nell'alimentazione. Raccolta di firme a favore del riconoscimento dell'osteoporosi come malattia sociale.
■ Mercato di Santa Rita, per tutto il giorno

**PUNK & ROCK.** Seconda serata del «Festival Oi!» a «El Paso» (via Passo Buole 47): [illegible] 23 suonano Fuori Controllo, Klasse Kriminale (foto), Raptus, Attaccabrighe. Benefit all'«Akatasuna» (corso Regina Margherita 47, [illegible] 22,30) con i Malastrada, [illegible] Zulu della [illegible] Posse, Speaker Cenzo, Papaj, Dj Tufast. A Ciriè, Villa Remmert (via Rosmini 3, ore 21) ospita un'altra serata della rassegna «Senza etichetta», con Animamagra, Sera, Uneven, Minds, Denitto, Francesca, Endura, Marangon e Desencanto. Doppio impegno per i Fratelli Sherlicchio, che alle 16 alla chiesa del Carmine [illegible] Piossasco sostituiscono [illegible] nell'ultima lezione-concerto di «Patchanka», mentre alle 22 suonano al «Sacripante» [illegible] Ala di Stura (via Circonvallazione 42). Trash metal al «4 Assi» [illegible] None (via Croce 38, ore 22) con gli Homicide Hagridden.
**BLUES & JAZZ.** La Rico Blues Band suona al «Magazzino di Gilgamesh» (piazza Moncenisio 13 bis, [illegible] 22); concerto benefico con Jazz Phil Trio e Tee Dee Band al Piccolo Regio,

con inizio alle 20,30. Slap con i Redhouse è di scena alla «Taverna Cesarina» [illegible] Rosta (via Moncenisio 38, ore 22). Segnaliamo inoltre una serata con letture di testi di Kerouac [illegible] Baudelaire e musica jazz e blues eseguita da Luigi Tempera, Giorgio Fiorini e altri, alle 22,30 [illegible] circolo «Tom Thumb» in via Biella 25.
[illegible] E [illegible] DI [illegible] Le chitarre di Beppe Gambetta e Dan Crary alle 21,15 al «Folk Club» [illegible] via Perrone 8 bis. Per la rassegna «Cantavalli», alle 21,15 al Centro ecumenico Agape di Prali folk occitano [illegible] Lou Roussinhol. Per «Acusticomaggio», oggi [illegible] 17 alle 19 nelle [illegible] del centro di Settimo Torinese musica di strada con Pondus, Balafonie, Hell's Kitchen e gli allievi della media «Matteotti».

**PAGELLA** ROCK

# Gran finale con sei band poi si scatenano i Linea 77

*Ai giardini Ginzburg la sfida fra Pro-Creation, Cimupidici, Handle With Care, Clown, Souldier's Clan e Fly's Battle per la finalissima di Milano*

Pagella Rock

PAOLO FERRARI

Riservato ai gruppi delle superiori [illegible] giovani sotto i 22 anni, il concorso Pagella Rock celebra stasera ai Giardini Ginzburg di corso Moncalieri (di fronte ai Murazzi) la tappa finale. Una bella vetrina per le sei band che hanno superato eliminatorie [illegible] semifinali a [illegible] rock, per lo più duro e spesso incline all'acre crossover di scuola americana: il dato più sorprendente che occhieggia dal bilancio della manifestazione [illegible] proprio l'inversione di tendenza espressa dai [illegible] gruppi iscritti rispetto ai generi musicali più frequentati dai loro coetanei. Poca elettronica, insomma, niente hip hop e massima attenzione verso linguaggi che parevano in declino. Un altro fiasco degli exit poll, si direbbe, anche se bisogna [illegible] [illegible] della scarsa propensione del mondo dance ad iscriversi ai concorsi rock.

Dalle 21 musica dal vivo sullo storico palco dei Ginzburg, che tra [illegible] fine Anni 70 e la prima metà del decennio successivo ospitò raduni determinanti per lo sviluppo della musica di base in città, a disposizione delle band finaliste: Pro-Creation, Cimupidici, Handle With Care, Souldier's Clan, Clown e Fly's Battle, nell'ordine. Ad una giu[illegible] di esperti ed al pubblico il compito di scegliere il [illegible] che rappresenterà la città alla finale nazionale, il 22 giugno a Milano.
In chiusura, il Settore Gioventù del Comune, responsabile dell'iniziativa, propone a musicisti e pubblico [illegible] b[illegible] esempio di successo made in Torino: ospiti di Pagella Rock sono infatti i Linea 77, band punk metal che pochi anni [illegible] sperava in concorsi del genere ed oggi calca i palchi di tutta Europa. L'accesso al concerto è gratuito.
Al circolo Acli "Il cantastorie" di Str. Carpice 17 a Moncalieri, dalle 21 alle 24 concerto [illegible] vivo di Maurizio Verna (chitarra classica [illegible] e 10 corde, 12 corde, elettroacustica, balalaika) e Matteo Cigna (vibrafono, marimba, kalimba, tablas, batteria, percussioni). Nel loro CD "Nugae" si vola su grandi laghi gelati alla luce della luna, accompagnati [illegible] melodie morbide, da una ricerca ritmica carica [illegible] suggestioni etniche, dall'improvvisazione jazzistica. Ingresso riservato ai soci (tessera 10 mila). Prenotazioni tel. 011 6467900.

## Bacchetta femminile

■ Per le soirées musicali della Nuova Arca, stasera, ore 21, a Palazzo Grosso di Riva presso Chieri, i Solisti di Michael Frischenschlager diretti da Caroline Doerge interpretano tre Concerti per violino e orchestra di Mozart. A favore dell'Associazione Amici di Barrett per la cura della patologia Barrett.
Sempre stasera l'Orchestra del Piemonte diretta da Nicholas Carthy suona all'auditorium La Serra, ore 21, proponendo «Shéhérazade» di Rimskij-Korsakov e «Rhapsodie espagnole per violino e orchestra» di Lalo (solista Liviu Prunaru).
A Bruino (teatro Cascina Lora, viale dei Tigli) concerto di musiche d'operetta con il soprano Susy Picchio, il tenore Giuseppe Pollini, il comico Gigi Franchini e il pianista Damiano Carissoni. Si comincia alle 21, ingresso gratuito. Info 011.9087374.

**BOUTIQUE FERRAGAMO**

# Pagine letterarie con Paola Pitagora e Patrizia Valduga

Si è respirata un po' dell'atmosfera da «Fiera del libro» ieri sera nella boutique Ferragamo di via Roma, trasformata in salotto cultural-mondano per la performance della poetessa Patrizia Valduga e dell'attrice Paola Pitagora, invitate per parlare sia dei loro libri (rispettivamente «Quartine Secondo Centuria» e «Fiato d'Artista») e della loro esperienza di autrici.
Al pubblico, l'idea [illegible] incontrarle [illegible] davvero piaciuta, tanto che l'afflusso di gente (oltre duecento persone) [illegible] stato contin[illegible] dal presidente dello Stabile Agostino Re Rebaudengo al critico teatrale e drammaturgo Raboni, dal presidente della Fiera del libro Picchioni al pittore Ettore Fico.
Non sono mancati Nuccio Messina, l'assessore Leo, Patrizia Sandretto Re Rebaudengo, Bruno Ceretto, l'attrice Grazia Migneco, Elisabetta Donat-Cattin dello Stabile, gli attori An[illegible] Maria Guarnieri, Luciano Virgilio [illegible] Gianni Mantesi in [illegible] [illegible] Gobetti con Pirandello. A fare gli onori di casa, la direttrice delle boutique Laura Nixon e Stefania Ricci del Mu[illegible] Ferragamo convinta da sempre che «i negozi siano anche luoghi dove [illegible] promuovere la cultura». [e.d.s]

apertura straordinaria dalle ore 10.00 alle 20.00
Domenica 20 maggio
Nuovo Mondo
Le Fornaci
CENTRO COMMERCIALE
alle Fornaci puoi anche giocare
domenica sai cosa fare

Il 18, 19 e 20 maggio,
al Centro Commerciale Le Fornaci
potrai giocare nel
tunnel multimediale di iperolimpia.
IPEROLIMPIA
I RAGAZZI DEL DUEMILASEI
La partecipazione è [illegible] a tutti, [illegible] e [illegible] I migliori approderanno alla finale del 10 giugno e si contenderanno ricchi premi. Non mancare!
Egida del Comune di Beinasco
ipercoop
BRICO CENTER
40 NEGOZI BOUTIQUES
Giochi senza pensieri, esci più volentieri
LE FORNACI STRADA [illegible] 36 - BEINASCO (TO) TEL. 011.397.1100 - IPERCOOP TEL. 011.39.91.111
COME RAGGIUNGERE LE FORNACI: da [illegible] dritto verso Beinasco. Da C.so Unione Sovietica svoltare in S.da del Drosso e proseguire [illegible]
ORARIO: [illegible] alle 13.00 alle 17.00 da Martedì a Sabato dalle 9.00 alle 21.00

MUSCOLI E CAREZZE

# Non soltanto l'ombelico

*La danza del ventre importata dall'Oriente sta appassionando le donne torinesi: fa bene e non impone limiti sociali, di taglia o di età*

RENE CABIATI

Dici «danza del ventre» e subito viene in mente l'atmosfera da «Mille e una notte», i veli, le perle e gli sguardi di sinuose ballerine da cui brilla la scintilla del peccato.

«Non è proprio così. La danza orientale per chi la guarda è uno spettacolo, per chi la interpreta è l'espressione della propria interiorità. E' un dono che si offre e si riceve, ma è anche un espressione culturale che viene dai popoli mediorientali» dice Paola Ziliotto, insegnante e che ha curato la prefazione del libro «La danza nel mondo arabo» (Harmattan Italia).

La danza è il frutto di una ricerca d'armonia fra il movimento e il ritmo del percussionista che agisce sul tamburo a forma di calice, la tabla. L'effetto coreografico fra il colpo del tamburo e l'ancheggiamento è rafforzato dalla gestualità e dagli abiti velati adornati da campanelli e lustrini. Ciò che rende speciale la danza è lo sguardo che svela sensazioni interiori. Non la forma dell'ombelico, come molti credono.

«E' un privilegio riservato alle donne - fa notare Silvia Fiore, in arte Aziza - perché come espressione delle donne del mondo arabo che trovano nella danza anche un mezzo per solidarizzare. Ha un grande successo fra le occidentali perché aiuta a tirare fuori la propria personalità cosa che in altri ambienti, per esempio la palestra, non è sempre possibile. Saranno proprio le donne occidentali a salvare questa tradizione perché nelle terre d'origine gli spettacoli tendono ad occidentalizzarsi e si balla con la minigonna».

La danza del ventre è anche terapia per il fisico. Adatta a tutte le taglie e a tutte le età, permette di mantenersi in forma divertendosi. Di tutto ciò si parla nel convegno organizzato dal centro studi Aziza che in questi giorni sta anche completando due stage per principianti e di perfezionamento con il maestro egiziano Geddawi.

Il convegno intitolato «Danza orientale fra armonia e gioia di vivere, tra mito e storia» si svolge lunedì e mercoledì (ore 21) al centro culturale Dar El Hikma di via Fiochetto 15.

Lunedì Elsa Mezzano offrirà una panoramica su fotografia e danza. Verrà proiettato il cortometraggio «Raqs Sharki» di Tonia Paparella. Martedì si parla di «Terapia del corpo e della mente» con Stefania Forconi (medico), Chiara Farrari (fisioterapista)e Giuseppina Scatti (psicoterapeuta e sessuologa).

Mercoledì conferenza storica: «L'epoca d'oro della danza orientale» con Mo Geddawi (medico e coreografo) e Aziza, coreografa.

**Per imparare** la danza orientale e avvicinarsi all cultura che l'ha concepita si può far riferimento a:

**Aziza**, Regina Margherita 236, tel. 011 488320

**Tappeto Volante** via Piana 5 tel. 011 8121384

**Jamila Zaki** e **Amira** delle Compagnia di danza Teatro Torino , via Principessa Clotilde 3, tel. 03389213033.

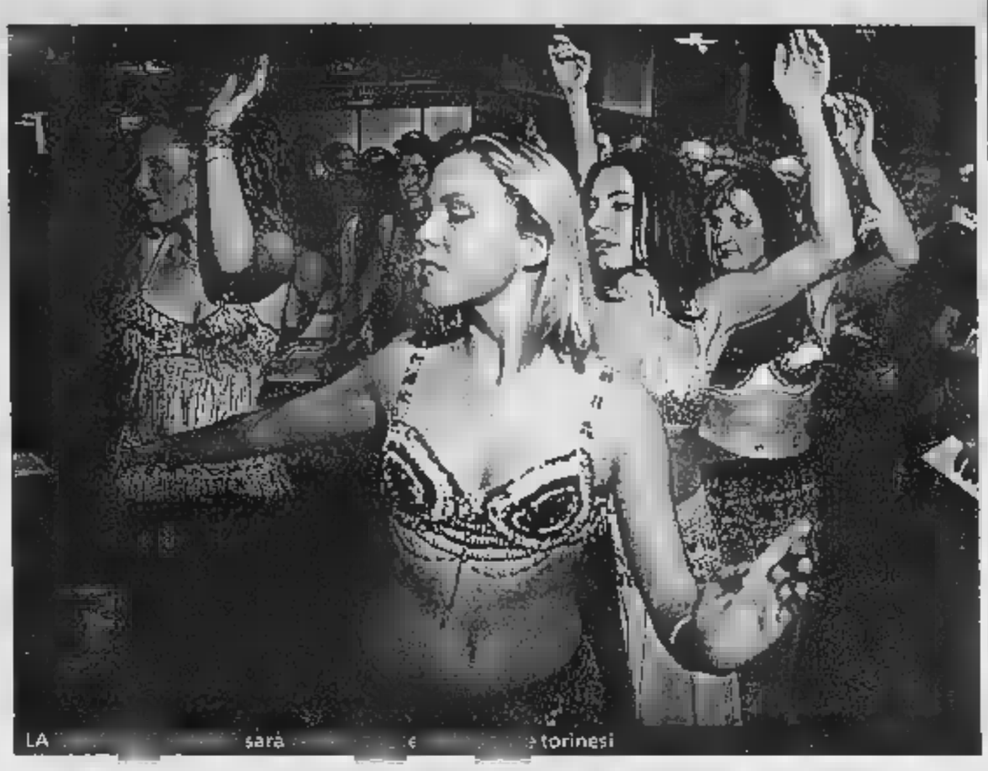


PARERE DEL MEDICO

## «Utile contro il mal di schiena e per rinforzare i muscoli»

La danza orientale può essere anche terapia. Lo sostiene Stefania Forconi, medico fisiatra. «Gli effetti - dice - si riscontrano sull'assetto posturale e il tono muscolare conseguenze positive sulla respirazione, sull'evacuazione, parto e sul post-partum. Inoltre dà consapevolezza della propria presenza nello spazio fisico e offre eleganza al portamento».
Serve contro il mal schiena? «Una delle patologie più frequenti a qualunque età è la "lombalgia" o "lombaggine", spesso confusa la sciatalgia o altre patologie di origine lombare. Una leggenda metropolitana stressa il "rinforzo" della muscolatura addominale come toccasana nella della lombalgia: il risultato è spesso l'aumento del dolore. La danza orientale garantisce un lavoro di riequilibrio della muscolatura addominale realmente efficace nel combattere la lombalgia. L'ernia del disco non è limite se si fanno correttamente i movimenti.
«C'è anche un vantaggio psicologico: la maggiore consapevolezza del proprio corporeo rafforza la stima personale nella vita di relazione».

VELI E RISATE

## «Siamo complici e amiche Ce la spassiamo ballando»

Gioia, benessere e complicità legano strettamente le donne che fanno la danza del ventre per divertimento o per lavoro. Per far parte del circolo non ci sono limiti di età, altezza e peso né di condizione sociale. Fra le frequentatrici dei centri di danza (il centro Aziza ne conta 250) ci professioniste, pensionate, impiegate e casalinghe. Abbondano le ultratrentenni. Sembra proprio che la danza del ventre non si addica alle più giovani perché, come sottolinea una veterana, «ti obbliga a emanare l'interiorità che hai costruito con il tempo e l'esperienza.

Maria Teresa Decostanzi ha oltrepassato la soglia dei 40 anni e danza da cinque anni. «Mi ha aiutato a superare difficoltà psicologiche: mi sono trovata sola ad un certo punto della vita e non sapevo come abbattere l'immensa tristezza che avevo dentro.

«A scuola di danza ho riscoperto il buonumore e il piacere di lasciarmi andare. Dopo anni faccio anche spettacoli. Ma la più grande soddisfazione è stata quella di battere i pronostici del mio medico che, per la consunzione dell'anca, aveva già previsto una protesi. Beh! dopo due mesi di danza avevo smesso i farmaci e sulle protesi ora ci faccio una bella risata».

«Anche a me frequentare la scuola danza orientale è servito per battere il dolore - confessa Rosi Mazzola, anni -. Dopo un immenso dolore, per la perdita marito e di mia figlia, un'amica ha cercato di distrarmi tutto: mi ha fatto sui carboni ardenti e fare reiki, quei percorsi non mi interessavano. Poi sono arrivata da Aziza. E dopo qualche mese la mia vita è cambiata grazie al clima di amicizia che c'è nella scuola. Ora la mamma di tutte le giovani danzatrici, c'è complicità, confidenza e tanta voglia di ballare. Mi fa bene».

«Io ho fatto danza classica per 20 anni - dice Francesca Trucchi, 49 anni, architetto -, adesso mi diverto quella orientale: va bene a tutte le età, scarica le tensioni e valorizza la femminilità, è un antidoto contro timidezza. E ci si diverte con le coreografie e i vestiti. E i viaggi in Medio Oriente e poi Capodanno in Egitto a scuola di danza, fantastico».

«Per me è diventata quasi una professione - aminette Tonia Paparella, 25 anni -. Mi piace perché mi lascia la giornata libera, peccato che sia un lavoro . Vado in tournée con il gruppo Kawkib locali arabi Torino e Loano, Cortina, Piacenza, talvolta nelle feste private. E' bello perché non ci sono canoni estetici. Io ho il bacino largo e se prima era un complesso ora è un punto di vantaggio».

Sul palcoscenico non vi fa sentire «donne oggetto»? «Lì stiamo tutte bene - conclude Paola Lovetere, studentessa di chimica, anni - Lo sguardo degli uomini? Manco ci tocca. E' danza delle donne, una forma d'arte che serve soprattutto a farci divertire». [i. cab.]

## gli appuntamenti

GIORNO E NOTTE

### Ecumenismo
«Alcuni frutti del cammino ecumenico». Ne parlano padre Traian Valdman, il pastore Alberto Taccia e i professori Aldo Moda ed Elena Covini.
■ Centro Teologico, Stati Uniti 11, ore 16-19, tel. 011 515.63.02

### Nike Fitness Tour
Si tiene oggi la seconda fase del "Nike Fitness Tour - Beat Performance Movement". Il pubblico può partecipare a due masterclass di fitness.
■ Parco del Valentino, Borgo Medievale, dalle ore 14,30

### Euritmia
Spettacolo di Euritmia. Pezzi lirici, drammatici e umoristici in italiano, inglese e tedesco, compongono, insieme a pezzi musicali, il programma della serata.
■ Teatro San Luca, piazza Roveda 2, ore 19, tel. 011 88.35.50

### Scienze Naturali
Oggi e domani il museo offre ai visitatori muniti di biglietto una visita guidata gratuita. L'iniziativa proseguirà tutti i fine settimana, fino al 3 giugno.
■ Museo Regionale di Scienze Naturali, via Giolitti 36, ore 17

### Recital
Recital inedito "L Gramissel" di Ines Calissano presentato dal Gruppo Poesia e Teatro Ines Calissano con regia di Anna Ottino.
■ Ca Nostra, Pomba 14 bis, 16, tel. 011 812.79.09

### Commedia napoletana
Per la rassegna «Sipario Rosso», la compagnia La Funicolare, porta in scena la commedia napoletana di Giancarlo Bazzani "Napoli 1936".
■ Teatro Cardinal Massaia, Cardinal Massaia 104, ore 21, tel. 011 25.78.81

### Le bambole
S'inaugura oggi la mostra delle bambole eseguite dalle allieve del «Laboratorio di Creazione Bambole» di Marina Boggio, organizzato con l'Unitre. L'esposizione resterà aperta dal 21 al 24 maggio (ore 10-12 e 15,30-19.)
■ Unitre, via Grassi 12, ore 17,30, tel. 011 433.01.36

**Škoda**Fabia 1.9 TDI da 101 CV

**Dimostrazione di**

Vi aspettiamo Sabato 19 e Domenica 20 per provare Fabia 1.9 TDI, berlina e wagon. Scoprirete così il nuovo motore TDI da 101 CV con l'innovativo sistema di iniezione ad pressione che, grazie ad una combustione ottimale del carburante, offre prestazioni straordinarie e consumi contenuti (4,1 l/100 km - ciclo extraurbano secondo Dir. CE 93/116).

Gamma Fabia a partire da **lire 19.300.000** (Euro 9.967,62 - prezzo chiavi in mano, I.P.T. esclusa).

Venite e provarla dal vostro Concessionario Škoda.

RINALDI concessionaria

**Centro vendite**
**Corso Francia, 264. Torino.**
**telefono 011.724.005**

**Centro**
**Corso Marche, 74. Torino.**
**telefono 011.715.691**

Dal Palavela al Palavela, passando per le valli di Susa e di Lanzo, il 16° «Città di Torino»

# Rally, 9 ore di emozioni

## *Una sfida per 130 equipaggi*

**Roberto Valentini**

Sono 130 gli equipaggi che oggi partecipano a uno degli appuntamenti tradizionali dell'automobilismo piemontese, il 16° Rally Città di Torino - valido per la Coppa Italia 1ª Zona, per il Campionato Rallies Piemonte e Valle d'Aosta e per la Coppa Sparco - il cui percorso si snoda nelle valli di Susa e di Lanzo. Prima partenza dal Palavela in via Ventimiglia 145 (dove stamane dalle 8,30 alle 10 si tengono le verifiche tecniche) alle ore 14,01 e arrivo alle 23,15. I concorrenti devono affrontare un percorso lungo 307 km, 82 dei quali di velocità cronometrata, ripartita su 8 prove speciali, 4 da ripetere: Caprie (da Caprie a Celle, con passaggi alle ore 14,49 e 19,31), Colle Lys (da Rubiana a Viù, con passaggi alle ore 15,17 e 19,59), Balangero (ore 16,40 e 21,22), Sant'Ignazio (ore 17,03 e 21,45).

Occorre tenere presente che le strade interessate dalle prove speciali verranno chiuse circa un'ora e mezza prima del passaggio del primo equipaggio e riaperte dopo il transito della vettura scopa, dotata di bandiera verde e lampeggianti, che segue l'ultimo concorrente. Di queste prove speciali la più lunga e impegnativa è quella del Colle del Lys, sulla quale molto sovente si è deciso il risultato.

La gara è organizzata da Rally Team '971, con il patrocinio dell'Automobile Club Torino e degli enti locali Regione Piemonte, Provincia e Città di Torino. Favoriti Gianluca Boffa (Renault Clio Maxi), Andrea Zivian, Paolo Lavagna e Angelo Morino (tutti su Renault Clio Williams), Mauro Bianco (Ford Escort Meteco), Roberto Novara (Lancia Delta Integrale). In Gruppo N lotta tra le Mitsubishi di Roberto Accornero e Lorenzo Faricciotti, con possibile inserimento delle Renault Clio Williams di «Zipper», Mauro Patrucco e Alberto Giraudi, che difende i colori di una scuderia «storica» come la Torino Corse.

Un parco partenti nutrito, ma forse un po' penalizzato dalla concomitanza con il Rally San Marino, valido per il Campionato Italiano Assoluto, che vede al via numerosi piloti torinesi. Tra questi Alessandro Fiorio che, con la Mitsubishi Lancer guida con autorità la classifica del Gruppo N, i giovani Andrea Panicco e Massimo Macaluso, impegnati con la Fiat Punto Rally, Dino Romano e Emanuele Mattiazzo con la Fiat Seicento Sporting Gruppo A-Kit.

Panicco, in gara con Elisa Mandrile, cerca punti importanti per risalire dal 6° posto che occupa attualmente, mentre per Macaluso il «San Marino» rappresenta un allenamento importante sullo sterrato in vista del prossimo impegno iridato, il Rally dell'Acropoli, in programma a giugno. Romano difende il quarto posto nel Trofeo Fiat Seicento, Mattiazzo spera di migliorare la sua 5ª posizione.

### Iscritti 24 istituti cittadini

### per la fase finale del torneo scolastico

Si giocano oggi a partire dalle ore 9 al Palavela le fasi finali del torneo «Scuola e calcio in Stadi aperti», organizzato dal Settore Giovanile e Scolastico che ha coinvolto 24 Istituti scolastici di Torino suddivisi per fasce di età. Dopo la preselezione avvenuta all'interno delle singole scuole, oggi si giocano le finali delle Elementari e degli Istituti Secondari di Primo e Secondo grado. Questi gli accoppiamenti delle semifinali. Scuole Medie femminili: Manzoni-Modigliani e Principessa Clotilde- Giovanni XXIII. Maschili: Manzoni-Salvemini e Modiglioni-Giovanni XXIII. Scuole Superiori femminili: R.Luxemburg-N.Rosa e D'Azeglio-Bruno. Maschili: Ca-Gioberti-D'Oria e Guarini-Curie.

### Calcio cinque, ottavi

### I playoff per la fase finale del torneo scolastico

Stasera il Torino inizia l'avventura nei playoff di calcio a 5. La squadra di Marco Frattin, priva del forte Visconti, gioca a Bergamo nell'andata degli ottavi. Forti del 5° posto ottenuto nella regular season, i torinesi sono stati abbinati alla vincente di un girone di A2. Chi passerà al termine del doppio confronto (ritorno al Palavela martedì alle 20), se la vedrà con la Roma Lamaro (4ª classificata). «Attenzione a non sottovalutare l'impegno - ammonisce il tecnico -. Loro in casa non hanno mai perso e sono pieni di entusiasmo per la promozione. Noi invece siamo alla fine di una stagione stancante: abbiamo però lavorato bene e vogliamo andare più avanti possibile». Come al solito la squadra punta sul vice capocannoniere del torneo, Daniele Granata.

### Pallanuoto alla Usmiani

### riprendere la marcia verso la A1

L'Osra alla prova del... Nervi (ore 19, piscina Usmiani). La formazione ligure, 5ª in A2, ha ottenuto rivitalizzanti vittorie negli ultimi due turni su Modena e Vallescrivia, ancora squadra da e fino a poche settimane fa alter ego del capolista Camogli. Il divario in classifica tra torinesi e levantini è consistente (8 punti) mentre è diverso il morale: i biancoblù di Zekan sono secondi ma reduci da un pareggio opaco in casa del Modena, gli uomini di Sciacero sembrano invece aver trovato il passo giusto dopo un avvio di stagione contrastato. Fra le fila dell'Osra mancherà Musso, fermato dal giudice per un turno (espulso a Modena per gioco violento); al completo il Nervi che farà affidamento sull'esperienza del rumeno Hagiu e sulla difesa imperniata su Marino e Galter.

### Tennis, Itf giovanile

### Kamper quarti della

Svanisce nei quarti la favola bella di Silvia Disderi, unica italiana rimasta nel dell'Itf al . La 17enne Sporting ha lasciato via libera alla solida austriaca Kamper che ne ha avuto ragione in un'ora di gioco (6-1, 6-2). Apparsa svuotata, la Disderi non è mai entrata in partita e ha servito anche male. Ora l'attende il torneo internazionale Bonfiglio di Milano. Le altre semifinaliste la francesina tutto pepe Bartoli, che ha eliminato in tre set la svizzera Bao (6-2,4-6,6-4); l'argentina Masante, testa di serie n. 2, che ha superato la connazionale Arevalo dopo due e (7-5, 7-5) e l'altra transalpina Rizzi, che ha superato una delle favorite, la rumena Galimbioschi (6-3, 6-4). Prima semifinale stamane fra Masante e Rizzi alle 11,30, a seguire l'altro match.

Galoppo Vinovo

### Tipetto Ganzo da battere nel «Debernardi»

Alessandro Debernardi era un preside che amava i cavalli, al punto tale che per molti anni seppe unire l'impegno nelle scuole alla collaborazione con il nostro giornale nel settore dell'ippica torinese. Vinovo non lo ha dimenticato e lo ricorda oggi intitolandogli la prova «centrale» del pomeriggio di galoppo, un bellissimo discendente per anziani sui 2100 metri. In pista ci sono soggetti che hanno scritto il loro nome in diverse corse classiche torinesi e il pronostico non è facile. La miglior qualità resta quella del coriaceo Ezralow che a mantenere ottima condizione le sue 10 primavere. La forma non è comunque all'apice e per questa ragione gli preferiamo il grigio Tipetto Ganzo che sembra avere peso ancora accettabile e sicura adattabilità alla distanza e alla pista (dove si è messo spesso in luce). Terza citazione per Crom, che ha peso severissimo e che attraversando un'ottima stagione. Le sorprese più attendibili appaiono il milanese Woodiero e il giovane Crab.

Non mancano altre corse di ottimo livello. Segnaliamo il Premio Bora, una condizionata per i 3 anni, in cui Kerouac è all'esame di Crosera e Ramada Yankee. Alle femmine di è riservato invece il Premio Circolo della Stampa: Blue Kris, Silver Bullet e Pornilla Hofer sono le più serie pretendenti al mentre Stella Serena potrebbe fare la sorpresa.

I favoriti (inizio corse ore 15, ingresso gratuito). I. Kiss The Rain, Bellefemme, Blutar. II. Blue Kris, Silver Bullet, Pornilla Hofer. III. Beboticus, Montego, Nyers. IV. Valzao, Dubis, Stein Book. V. Award Academy, Final Hall, Chocolat. VI. Kerouac, Crosera, Ramada Yankee. VII. Tipetto Ganzo, Ezralow, Crom. VIII. Mucheo Dinero, Iulius, Belfire.

**PRIMAVERA, JUVE AL COMBI.** Forte del 5-0 esterno dell'andata, la Juventus gioca oggi al Combi (ore 15) il ritorno degli ottavi del campionato Primavera contro il Bologna.

**TORNEO** Programma (h. 14.30, Claviere, Pianezza) del torneo Allievi: Moncalieri-Lascaris, Lazio-Toro, Pianezza-Fiorentina, Venaria-Parma, Pro Vc-Juve.

**CALCIO DONNE.** Torino in trasferta a Bardolino. Dovessero rimanere i punti di vantaggio sul Sarzana, le granata festeggerebbero la salvezza con un turno di anticipo.

**BASKET, TUTI DECISIVE.** B fem., finale promozione: Iscot Collegno-Scandiano (21, v. Antica Rivoli); spareggio salvezza: Mirafiori-Firenze (21, Ferriera di Buttigliera). C fem., playoff: Gandhi-Vco (17.30, v. Regio Parco); Chieri-Beinaschese (17.45, v. Bersezio). Playout: Akena-Bra (20, v. Veronese). D mas., playoff: Kolbe-Cirié (18,30, v. Massari).

**VOLLEY, PLAYOFF DI B2.** Lilliput 2° turno dopo il 3-2 di Rapallo. In campo maschile, Volpianese oggi gioca la bella a Bellusco; il Body System spareggio in casa (ore 21, via dei Rochis) contro il Monteforte.

**SERIE B.** I Grizzlies '48 ospitano la Cairese (ore 15,30 e 20, via Passo Buole), Juventus '98 a Rho contro il Rajo. L'Avigliana ospita domani il Novara (via Suppo, ore 10 e 15,30).

**PATTINI A RIVOLI.** Alle 15 (p.za Transilvania), Provinciali per Giovanissimi ed Esordienti.

**BOXE A SETTIMO.** La Goodidea di Settimo organizza alle 20,30 (circolo Biosio, via Ferraris 37) sei match dilettanti e uno professionistico fra Furlan e Andrasin. Ingresso mila, ricavato a favore dell'ex campione Pino Mercuri.

**TENNIS.** Alle 14,30, a Settimo (v. Modigliani), Trofeo Nascent con 8 giocatori, tra i quali l'argentino Charpentier e il siracusano Di Mauro.

**KICK** Torino contro Resto del Mondo nella manifestazione del Palastampa (ore 20,30). Fra i protagonisti il tailandese Chat Payak, l'inglese Taylor e i migliori torinesi fra cui De Martinis, Barvero, Rinaldi.

3 BUONI MOTIVI PER SCEGLIERE Ford AUTHOS

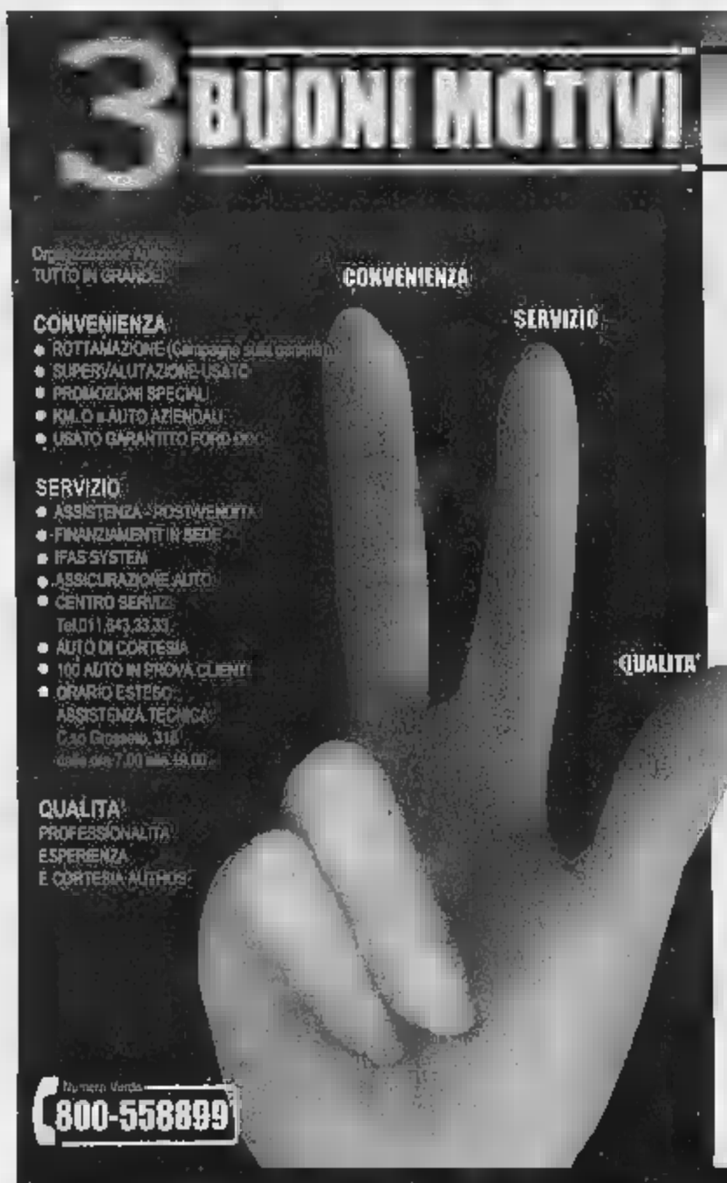


CONVENIENZA
- ROTTAMAZIONE
- SUPERVALUTAZIONE USATO
- PROMOZIONI SPECIALI
- KM.0 e AUTO AZIENDALI
- USATO GARANTITO FORD

SERVIZIO
- ASSISTENZA - POST VENDITA
- FINANZIAMENTI IN SEDE
- IFAS SYSTEM
- ASSICURAZIONE AUTO
- CENTRO SERVIZI Tel.011.843.33.33
- AUTO DI CORTESIA
- 100 AUTO IN PROVA CLIENTI
- ORARIO ESTESO ASSISTENZA TECNICA C.so Grosseto, 318 dalle ore 7.00 alle 19.00

QUALITA'
PROFESSIONALITA'
ESPERIENZA
E CORTESIA AUTHOS

Numero Verde 800-558899

KA
CLIMATIZZATORE A SOLI L. 500.000
OFFERTA AUTHOS se hai l'auto da rottamare
oppure con iFAS SYSTEM 24 quote mensili a partire da

FOCUS 1.6 tx sw /5 p. tdi
PREZZO DI LISTINO L. 30.200.000
OFFERTA AUTHOS se hai l'auto da rottamare L. 26.700.000
oppure con iFAS SYSTEM 24 quote mensili a partire da L. 277.000
CLIMATIZZATORE

CLIMATIZZATORE A SOLI L. 500.000
PRONTA CONSEGNA

FIESTA Tdi 3 p.
PREZZO DI LISTINO L. 21.950.000
OFFERTA AUTHOS hai l'auto da rottamare L. 17.950.000
opp SYSTEM 24 quote mensili a partire da L. 187.000

OFFERTA VALIDA FINO AL 31 MAGGIO 2001

organizzazione Authos

Authos
C.so Grosseto, 318 - TORINO
Vendita Nuovo e Usato: Tel. 011/7395353
Assistenza: Tel. 011/4550351 - Ricambi: Tel. 011/4580527
Divisione Veicoli : Tel. 011/7395353

Authos
C.so Savona, 39/41 - MONCALIERI
Vendita Nuovo : Tel. 011/6402378
Assistenza: tel. - Ricambi: Tel. 011/6402380
Divisione Veicoli commerciali: tel. 011/6402378

Nuova Apertura
Authos
C.so Allamano, 151/a - RIVOLI
Vendita Nuovo e Usato: Tel.
Assistenza: Tel. 011/9576756
Tel. 011/9576152

Autostadio
Via Nizza, 69 - TORINO
Vendita Nuovo: Tel. 011

Euromotor
C.so Pr. Eugenio, 11 -
Vendita Nuovo: Tel. 011/5211417

Sisc
Str. Padana Inf., 999
CHIERI (TO)
Vendita Nuovo e Usato:
011/9478455/6

ifas
Dal 1951, aiuto e servizi

# Vieni a scoprire il grande cinema al Warner Village Le Fornaci!

**9 sale con maxischermo per una visione davvero spettacolare**

•

**ampio parcheggio gratuito**

•

**la migliore tecnologia audiovisiva per sentirsi al centro di ogni azione**

WARNER VILLAGE CINEMAS

LE FORNACI

PER INFORMAZIONI E PRENOTAZIONI
**TEL. 011 36 111**

LUNEDÌ E MERCOLEDÌ TUTTI GLI SPETTACOLI
A SOLE 10.000 LIRE!
(escluse [redacted] festività)

VIALE GIOVANNI FALCONE - [redacted] (TO)
ADIACENTE AL CENTRO COMMERCIALE LE FORNACI

ORARI ALLA PAGINA DEGLI SPETTACOLI

Consegna questo coupon alla biglietteria del cinema con il tuo indirizzo e-mail per ricevere la programmazione settimanale del nuovo Warner Village Le Fornaci - E-mail .....

## TEATRI

**AUDITORIUM "G. AGNELLI"** del Lingotto - via Nizza 280 Torino - ore 19,30, orchestra Sinfonica Nazionale della Rai 23° Concerto Stagione Sinfonica [illegible]. Kirill [illegible] direttore - Françoise Pollet, Laura Aikin, Lucy Peacock soprani, Ruxandra Donose, [illegible] Németh [illegible] zosoprani, Johan [illegible]ha, Michael Howard, Ferdinand Saller [illegible], Jochen Schmeckenbecher baritono. [illegible] Rydl, Attila Jun bassi. Coro Filarmonico "Ruggero Maghini" [illegible] Torino, Claudio Chiavazza maestro del [illegible]. [illegible] STRAUSS Der [illegible] (il cavaliere della rosa) commedia m[illegible] in tre atti op. 59 su libretto di Hugo von Hofmannsthal. Poltrona L. 60.000 - Ingresso L. [illegible] - [illegible]. Giov. 18000 [illegible] informazioni: [illegible] 011.810.4653-810.4661.

### [illegible] VI

**AMERICA** 4477171: La festa va forte con: Ok Band!
**BEVERLY HILLS** Sambà il salotto del liscio 0161.835243/987103: Questa sera [illegible] grande [illegible] Tito Bianchi e la [illegible] grande orchestra e a mezzanotte [illegible] spaghettata omaggio. Giovedì 24/5 eccezionale grande serata con Omar e la voce del cuore.
**CLUB 84**: c. M. D'Azeglio 8. [illegible] 1/669.9560: 15,30 e 21 danze by Rocky & Veruska.
[illegible] **MITHO** [illegible] 21 [illegible] Mauro Rizzi Piobesi T.se tel. 011.9657892.
**DU PARC** "Giardinirosa" LA TERRAZZA 011.5216275: h.15,16 e 21,15 Piero e Reporter.
**GARDEN DANZE** 6803443: h.15 per tutti. H. 21 [illegible] a ballare con G.Romeo.
**LA LUCCIOLA** C.so Taranto, [illegible] t. 200097: 15 d.j. 21 Blumoon.
[illegible] **ROI** ore [illegible] [illegible] ci [illegible] sempre. Lubrano.
**PATIO+INVIDIA** [illegible] 22,30 Tel.981.4841.
**PIPER LISCIO** Vigone tel. 011.9801402: [illegible] 21 orch. Bruno Mauro [illegible].
**STRIP HOUSE** Bagnolo Pie [illegible] Montoso spett. [illegible] stop addii al celibato lap dance gio-ven-[illegible] la [illegible] Claudia Giusta ap. 23 T. 335-5386835.
**TANGO SALA DANZE** sala danze ore 21 serata di musica e ballo con Teorema.
**TROCADERO** the original american [illegible] disco bar erotic show lap dance table dance celibati servizio ristorante tel. 011.562.0968 [illegible] tutte le sere [illegible] A. Doria 9.

## RISTORANTI

**BOUVETTE** notte [illegible] L. 10.000 7776171

### [illegible] E [illegible]

**GALLERIA** [illegible]: via [illegible] [illegible] A Torino. [illegible]. 011.864082. sapone Vittorio Piccioni dal 19 al 25/5/2001 orario tutti i giorni 10-12,30/15,30-19. [illegible]DEMIE Artisti contemporanei.
**ARTE CLUB** 011.836331: R. Stelluti.
**ARTE ANTICA E MODERNA (L')** via Volta 9, via San Quintino 4, tel. [illegible] - 011.5613170: Saint-[illegible] Voyage pittoresque [illegible] Napoli e Malta- Manno [illegible].
**ARTINCONTRI** via Nizza [illegible] [illegible] Da [illegible] 16. 011 6313617: mostra personale di Franco Brescianini ore 10-12,30-16-19,30. Chiuso [illegible] [illegible] lunedì
[illegible] **& BIASUTTI:** Fissore 8173511.
**GIAMPIERO BIASUTTI** Hans Hartung.
**DAVICO:** Raffaele Mondazzi.
**GALLERIA EUROPA:** personale Emanuela Milio dal 19-II giugno 2001. [illegible]: Teresio Zucca.
**MICRO:** Sergio Bianchen! [illegible]: "Luci e [illegible]" Vjacneslav Zabelin
**SANT'AGOSTINO** [illegible]. Moveni importantissima retrospettiva catalogo in sede ultimi giorni di [illegible].

### ASSOCIAZIONE PIEMONTESE GALLERIE ARTE MODERNA

[illegible] Luca Alinari [illegible] pittori dell'800 e dal [illegible].
**CARLINA** [illegible] Paulucci "Retrospettiva [illegible] II centenario" [illegible]. 8173344.

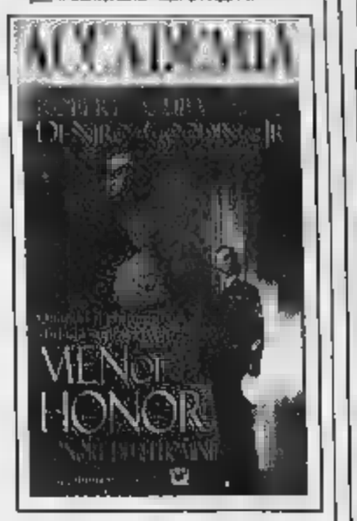


CHARLIE CHAPLIN
UN INNO ALLA [illegible] DI VIVERE
*«"Fast Food Fast Women" regala leggerezza [illegible] divertimento. Il riferimento all'umorismo [illegible] Woody Allen è inevitabile.»*
LA REPUBBLICA

## LE TV PRIVATE

**TELESTAR**
12.00 Musica insieme; 13.30 Tg 9, Notiziario; 20.00 Tg 9, Notiziario; 1.30 Tg 9, Notiziario.

**TELECUPOLE**
10.00 Mattinata con Telecupole; 12.30 A gentile richiesta; 19.30 Tg 4; 20.00 Tg4; 20.30 A gentile richiesta; 21.30 Remember; 22.30 Tg 4; 23.50 Fun Tv; 24.00 Le Auto della settimana.

**TELECITY**
12.30 Tg7; 13.30 Cartoni animati; 14.30 Blue Heelers, TF; 17.30 Wishbone, TF; 18.00 L'incredibile Hulk, TF; 19.00 Tg 7; 19.30 Fantakalcio news; 19.45 Cartoni; 20.45 [illegible]; 22.45 Diretta [illegible].

**VIDEOGRUPPO**
12.45 Cartoni animati; 13.15 La cucina vegetariana; 13.30 Autocarpo, Rubrica; 14.15 Videogruppo per voi; [illegible].30 Andiamo al cinema; 20.00 Editoriale; 20.10 Cartoni animati; 20.30 Videonotizie; 21.00 Programmi VG; [illegible].15 Videonotizie; 22.45 Editoriale; 23.00 Autocarpo; [illegible] zie.

**PRIMANTENNA**
10.00 Quattro chiacchiere, Talk-show; 11.00 Napoli by night, Talk-show; 12.00 Vacanze Istruzioni per l'uso; 12.40 Cronache regionali; 14.30 Aggiu[illegible]...; 19.30 Cronache regionali; 21.00 Fun Tv; 21.30 Grandangolo; 22.00 **Lungo viaggio di ritorno**, Film; 23.45 Auto della settimana.

**QUARTA RETE TV**
8.00 Vivere al 100%; 9.10 Affari d'oro; 12.15 Tutti in festa; 13.00 La terra e il sole; 13.30 Stream news; 13.45 Le auto della settimana; 15.00 Affari d'oro; 19.00 T4, Notiziario; [illegible] Antenna13; 23.00 Penthouse; 24.00 Le auto [illegible] settimana; 1.00 Penthouse.

**TELETIME**
9.30 Tg Time notizie; 12.30 Il [illegible], [illegible] Auto oggi; 19.20 Tg [illegible] notizie; 21.30 Juventania; 22.00 Tg Time notizie; 23.00 Music on line; [illegible] Auto oggi; 0.50 Teletime by night.

**QUINTA RETE**
7.40 Stellina, TN; 12.15 Sanford and son, TF; 13.00 Cartoni; 13.30 Classifica italiana; 18.40 [illegible]... [illegible] donna; 20.15 Telenews; 20.35 [illegible] **giorni del condor**, Film; 22.30 Torino magica; 1.40 Musicale.

**QUADRIFOGLIO ODEON TV**
12.05 Tutto in cucina; 12.15 Come stiamo; 12.25 Detto fra noi; 12.45 Week end; 13.15 Feel; 13.50 Tv&Web; 20.00 Lotto in salotto; 20.30 Tappeto volante; 22.15 Tv&Web; 23.30 I film di Odeon; 1.15 Week end.

**RETE CANAVESE**
9.00 Destini (anche alle 13.30 e 20.00); 12.00 Cartoni animati; 12.30 Programma di fascio - Romagna mia; 12.45 Canavese notizie (anche alle 16.45, 19.30, 22.45); 14.00 Consigli per gli acquisti; 20.30 Derby; 23.00 Le auto della settimana.

**SESTA RETE**
12.00 Classifica italiana; 12.30 Italianissima; 13.20 L'albero delle mele, TF; 18.30 Sketch, cabaret; [illegible] Marco Polo Express, Doc.; 19.40 Cartone animato; 20.30 Telenews; 20.50 [illegible] confini [illegible] realtà, TF; 22.00 L'albero delle mele, TF; 24.00 Doc. Elliot, TF.

**G.R.P.**
13.00 Monitor; 13.00 Avvenimenti; 18.00 Vivere Torino; 18.30 [illegible] oggi; 19.30 Vivere Torino; 19.45 Monitor, Notiziario; 20.30 Novastadio; 22.55 Monitor.

**RETE 7**
14.00 I-Tv; 13.05 Telefilm; 15.00 **Scelte del cuore**, Film; 17.00 Telefilm; 19.00 Auto d'oggi; 19.45 Informa 7, Meteo, Oroscopo; 20.30 Quistudio e voi stadio; 22.45 In[illegible], Meteo, Oroscopo; 23.05 Film.

**INTV**
10.00 To go fishing; 13.30 Charleston, TF; 14.00 Superpesce; 18.30 Fun tv; 19.30 Hark trek; 20.00 Tgg - Questa Italia; 20.15 Non solo News; 20.30 **Lungo viaggio di ritorno**, Film; [illegible] 0.30 Fun tv.

**ELESU**
13.30 Campagna amica; 14.00 Cartoni; 16.00 Star meglio; 17.15 Special Branch, Telefilm; 18.15 Cartoni; 18.45 Sotto il campanile; 19.00 Il vangelo della domenica; 19.15 Notiziario, 19.45 Tg 2000; 20.00 Mosaico; 20.40 **Uno di noi**, Film; [illegible] cumentario; 23.00 Notiziario.

[illegible]
13.30 Campagna amica; 14.00 Tg locale; 16.00 Star meglio; 17.15 Special Branch, Telefilm; 18.15 Cartoni; 18.45 Sotto il campanile; 19.00 Il vangelo della [illegible] domenica; 19.15 Il regionale. [illegible]; 19.45 Tg 2000; 20.00 Mosaico; 20.40 **Uno di noi**, Film; 22.30 Mosaico; 23.00 Tg locale.

[illegible]
11.30 Contrade del Piemonte; 13.00 Il... come donna, Rubrica; 18.30 Classifica [illegible]aria; 19.15 Telenews; 19.30 Argos, Doc.; 20.10 Cartoni; 20.40 **Gli eletti**, Film; 23.00 Musica e big.

**VIDEOMED**
12.30 Linea alla regia; 13.00 Cartoni; 13.30 Speciale auto; 14.30 Fi[illegible]ie giorno e notte; 15.00 Sport equestri; 15.30 The Bar; 17.00 Linea alla re[illegible] 17.30 I-Tv; 19.00 Tg9 Rete news; 19.20 Speciale auto; 20.10 Juventus in [illegible]; 20.32 [illegible]; 22.15 Telegiornale, 23.00 Juventus in onda.

**MOTORS TV**
10.45 Tg Motori; 11.00 Auto d'Oggi; 12.23 [illegible] track; 15.10 Motori non stop; 16.00 Auto d'Oggi; 18.41 Garage Italia; 19.15 Tg Motori; 20.00 Autoc[illegible]; 21.00 Auto d'Oggi; 22.00 Full optional; 23.20 L'uomo e i motori; 23.40 Aut[illegible].

**Eventuali errori e variazioni [illegible] programmi sono causati dalla non tempestiva comunicazione delle emittenti.**

### RTL [illegible]

**TO 94.4 Mhz - CN 94.3 - AT 91.8 - AL 91.8 - VC, BI, NO e VB - 94.5**
**Giornale Orario del [illegible]onte (in collaborazione con "La Stampa")** 6-7-8-9-10-11-12-13-14-15-16-17-18-19-20-21.
**30° Minuto** 6.30 Oroscopo, 7.30 Sport; 8.30 Lavoro Concorsi; 9.30 Sanità Salute Bellezza, 10.30 Borsa, 11.30 Folklodì; 12.30 Città Storia Vie, 13.30 Sport; 14.30 Musica; 15.30 Spettacolo; 16.30 Appuntamenti; 17.30 Oroscopo; 18.30 Economia Lavoro; 19.30 Sport; 20.30 Sport.
**6-9** Abitudine Quotidiana; **6.25** Prima pagina; **6.40** Rassegna stampa; **6.50** Viabilità; **7.50** Polizia stradale; **8.05** Prima Pagina 20anni prima; **9-12** M[illegible] e Notizie; [illegible] aeroporto; **10.10** P[illegible] del tempo; **10.50** Viabilità ferrovie; **12-15** Musica e Notizie; **12.10** Temperature; **12.20** Dediche; **12.50** Viabilità Polizia Municipale; **14.20** Dediche; **15-18** [illegible] notizie; **15.50** Viabilità Ferrovie; **16.50** viabilità Polizia Municipale; **17.20** Dediche; **18-21** Abitudine Quotidiana in diretta da La Stampa; **21-24** Musica e Notizie; **24-6** Notturno Musicale.

## le trame

[redacted]

**ASI ES LA VIDA.** Drammatico. Il nuovo film di Arturo Ripstein s'incentra sul personaggio di una donna [redacted] se stessa e la sua famiglia procurando aborti clandestini. [[redacted] Giardini]

**BILLY ELLIOT.** Commedia drammatica. Nell'Inghilterra del 1984 dilaniata dagli scioperi dei minatori, il ragazzino [redacted] non segue i consigli del padre e s'impegna per coronare il suo sogno di diventare ballerino. [Empire]

**I CAVALIERI CHE FECERO L'IMPRESA.** Avventuroso. Ambientato nel 1271, il film di Pupi Avati racconta di cinque cavalieri dell'esercito di Luigi IX che cercano il luogo dove è stata nascosta la Sacra Sindone. [Kong]

**CHILL FACTOR.** Azione. Uno scienziato affida a [redacted] insospettabili il compito di trasportare una micidiale arma biologica in un luogo sicuro. [Adua, Nazionale]

**CHOCOLAT.** [redacted]. Una donna (Juliette Binoche) sconvolge la [redacted] vita del villaggio francese dove negli anni '50 si trasferisce per aprire un negozio di cioccolata. [Eliseo, Etoile]

**IL CENTRO DEL [redacted].** Drammatico. In cerca di nuove emozioni, Richard s'invaghisce di una spogliarellista e le propone di passare con lui tre giorni a Las Vegas. E' disposto ad offrirle 10 mila dollari. [Doria]

**LA COMUNIDAD.** Commedia. L'impiegata di un'agenzia immobiliare (Carmen Maura) trova in un appartamento da vendere i sei miliardi che l'ex inquilino custodiva in casa. [Erba]

**UN [redacted] DA [redacted].** Commedia. Liv Tyler è Jewel, una ragazza che una notte fa perdere la testa a tre uomini contemporaneamente. [Reposi]

**UN DELITTO [redacted]** Drammatico. Un procuratore viene avvelenato nel bar del tribunale di Sassari. L'inchiesta viene affidata ad un magistrato (Carlo Cecchi) di un'altra procura. [Arlecchino]

**L'ESCA.** Azione. Il detenuto Alvin viene rilasciato dal Dipartimento del Tesoro americano: lo deve condurre ad arrestare uno dei ladri che hanno rubato 42 milioni di dollari alla Federal Reserve. [Vittoria]

**FACCIA A FACCIA.** Commedia. Un affermato consulente di immagine (Bruce Willis), single assai impegnato nel lavoro, un giorno si ritrova quando aveva otto anni ed era un bambino grassoccio ed imbranato. [Lux]

**FAST FOOD, FAST WOMEN.** Commedia. Bella, cameriera in un bar, presenta una confusa situazione sentimentale. [Chaplin]

**LE FATE IGNORANTI.** Drammatico. Alla morte del marito, la vedova Margherita Buy scopre che il consorte aveva un amante. [Ambrosio, Olimpia]

**LA MOSSA DEL DIAVOLO.** Thriller. Kim Basinger è un'infermiera che si prende cura di una bambina [redacted] dalla sorella. Sei anni più tardi la piccola viene rapita; indaga un agente Fbi impegnato a far luce sulla sparizione di alcuni bambini dotati di poteri soprannaturali. [Reposi, Cink]

**IL MESTIERE DELLE ARMI.** Drammatico. Il ritorno alla regia di Ermanno Olmi è ambientato nel 1[redacted] e s'incentra sul personaggio di Giovanni de' Medici, comandante dell'invincibile armata pontificia amato dalle donne. [Chaplin, Massimo]

**IL [redacted] DELL'ACQUA.** Thriller. [redacted] coppia in crisi parte per una vacanza in mare con due amici e approda su un'isola teatro 150 anni prima di un duplice omicidio. [Valentino]

**LA MUMMIA - IL RITORNO.** Avventura. La storia di questo seguito è ambientata nel 1935 a Londra, dieci anni dopo la prima: il sacerdote Imhotep rinasce e comincia a [redacted] il terrore. Lo combatte l'avventuriero Rick O'Connell (Brendan Fraser). [Arlecchino, Ambrosio, Reposi, Fiamma]

**NELL'INTIMITA'.** Erotico. Orso d'Oro a Berlino, narra di una coppia che si frequenta per piacere sessuale. [Eliseo, Romano]

**IL NEMICO ALLE PORTE.** Drammatico. La battaglia di Stalingrado nella ricostruzione di Jean Jacques Annaud: protagonisti un maggiore tedesco e un cecchino russo. [Capitol, Eliseo]

**I NOSTRI ANNI.** Drammatico. L'esordio alla regia di Daniele Gaglianone racconta di due amici che [redacted] anni della Resistenza. [Centrale]

[redacted] Negli anni Cinquanta, il giovane Carl Breschear (Cuba Gooding Jr.) viene sottoposto in Marina al duro addestramento dell'ufficiale istruttore Billy Sunday (Robert De Niro). [Accademia]

**QUASI [redacted].** Commedia musicale. Il regista Cameron Crowe porta sullo [redacted]mo una storia autobiografica: quando, all'età di 16 anni, collaborava alla rivista musicale «Rolling Stone» e seguiva le star del rock. [Ambrosio, Studio Ritz]

**SCOPRENDO FO[redacted].** Commedia drammatica. Nella vita di William Forrester (Sean Connery), personaggio eccentrico e solitario che vinse da giovane il Pulitzer, irrompe un sedicenne di colore (Rob Brown) che sogna di diventare scrittore. [Valentino]

**SEXY BEAST.** Drammatico. Un ex criminale viene contattato da un vecchio amico che lo vuole a tutti i costi nella banda con cui sta progettando un furto alle cassette di sicurezza di una banca. [Nazionale]

**SYNAPSE.** Thriller. Un giovane genio del computer (Ryan Philippe) viene associato dal presidente di una potente società di software (Tim Robbins) e comincia una scalata alla ricchezza rapida e sospetta. [Olimpia]

**SOTTO LA SABBIA.** Drammatico. Da anni sposati Marie e Jean vanno a trascorrere le vacanze come ogni estate nella casa al mare. Mentre lei (Charlotte Rampling) è al mare, lui scompare. [Due Giardini]

**LA STANZA DEL [redacted].** Drammatico. Torna alla regia Nanni Moretti con la storia di una famiglia su cui si abbatte la perdita del figlio. [Massimo]

**TABU' [redacted].** Drammatico. Il ritorno alla regia di Nagisa Oshima è ambientato nel 1865 a Kyoto in un tempio buddista che ospita gli aspiranti samurai. Parecchi di loro vengono colpiti dal fascino di Kano. [Adua]

**THE MEXICAN.** Azione. Per la prima volta insieme sullo schermo Brad Pitt e Julia Roberts: lui è un truffatore mandato in Messico a recuperare una famosa pistola, lei la fidanzata che cerca di dissuaderlo. [Actor's, Reposi]

**L'ULTIMO BACIO.** Commedia. Otto personaggi, in particolare l'idealista Giulia e il fidanzato Carlo, intrecciano le loro esistenze nel nuovo film di Muccino. [King, Reposi]

[redacted]

Paolo [redacted]

# Azzolini & Cimarosa il fagotto che borbotta

Serata allegra, al Conservatorio, per l'addio all'Orchestra d'archi italiana di Mario Brunello che ha finito il suo periodo di complesso residente presso l'Unione Musicale. I pezzi in programma non potevano essere più lontani l'uno dall'altro: «Concerto per fagotto e strumenti ad arco gravi» di Sofia Gubajdulina (1931) e «Il maestro di Cappella» di Cimarosa. Nel Concerto della musicista russa c'era una sovrapposizione visiva: il Teatro d'ombre di Corallina De Maria, Jenaro Meléndrez Chas e Alberto Jona ha accompagnato l'esecuzione con immagini diverse in movimento proiettate dietro uno schermo: figure umane e astratte, sovente di notevole suggestione, hanno tentato di creare un corrispettivo visivo di quello che sembra essere il programma narrativo del pezzo, vale a dire la storia del «piccolo uomo» caro a tanta letteratura russa e qui rappresentato dal fagotto che cerca di soccombere nella lotta contro la società, incarnata dagli archi. Il magnetismo di ciò che si vede ha spostato un poco in secondo piano la musica della Gubajdulina, che appariva come una colonna sonora: è venuta però in primo piano la straordinaria bravura del fagottista Sergio Azzolini, chiamato a trasformare il suo strumento nella voce di un personaggio che borbotta, grida, salta, urla, balbetta, sbernacchia, sospira, strombetta, con drammatica tensione o sfacciata impronitudine; mentre gli archi, gravi e severi, lo assediano. Non si può non pensare ad un modello che pare evidente: le sequenze per fiati di Luciano Berio, il cui ricordo è diluito, però, in un discorso molto meno strutturato.

Nella seconda parte, il baritono Bruno de Simone ha fatto rivivere il logoro «Maestro di Cappella» di Cimarosa con la sua sorprendente bravura di cantante-attore: la scontata burletta del maestro che tenta di co[redacted] un'aria, lottando [redacted] l'indisciplina dei suoi strumentisti, è parsa così rinascere a nuova vita e ha divertito il pubblico che ha concluso la serata festeggiando i solisti e l'orchestra diretta da Brunello con i più cordiali applausi.

## PRIME VISIONI

[redacted]
●●●● BELLO
●●● INTERESSANTE/DIVERTENTE
●● MEDIOCRE
● BRUTTO

**ACCADEMIA**
p. S. Giulia 2 bis, tel. 011 88.78.07. L'onore degli uomini, regia di G. Tillman con R. De Niro, C. Gooding Jr. Or.: 15; 17,30; 20; 22,30. Ingr. 12.000; rid. 9000. ●●●

**ACTOR'S STUDIO**
via Chiesa della Salute 77/A, tel. 011 216.8784. The mexican. [redacted] di G. Verbinski con J. Roberts, B. Pitt. Or. 15; 17,30; 20; 22,30. Ingr. 12.000; rid. 9000. ●●

**[redacted]**
corso Giulio Cesare 67, tel. 011 856.521. Tabù Gohatto, di N. Oshima con [redacted] Kitano. Orario: 16.15; 18.20; 20.25; 22.30. Ingresso 12.000. ●●

**[redacted]**
corso Giulio Cesare 67, tel. 011 856.521. Chill Factor - Pericolo imminente di Hug Johnson con Cuba Gooding Jr, Skeet Ulrich. Or.: [redacted]; 18,10; 20,20; 22,30. Ingr. 12.000

**AMBROSIO MULTISALA 1**
corso Vittorio 52, telefono [redacted] 547.007. La mummia - Il ritorno, di S. Sommers con B. Fraser, R. Weisz. Or. 14,30; 17,10; 19,55; 22,35. Ingresso 12.000; anziani 8000; cinecard 10.000. ●●

**AMBROSIO MULTISALA [redacted]**
[redacted] Vittorio 52, tel. 011 [redacted]7. Quasi famosi, di C. Crowe con B. Crudup, F. McDormand. Or.: 15; 17,30; 20; 22.30. Ingr. [redacted]. anziani 6000; cinecard 10.000. ●●

**AMBROSIO MULTISALA 3**
corso Vittorio 52, tel. 011 547.007. Le fate ignoranti, regia di Ferzan Ozpetek con Margherita Buy, Stefano Accorsi. Or. 15,30; 17,50; 20,10; 22,30. Ingr. 12.000, anziani 8000; cinecard 10.000. ●●

**ARLECCHINO SALA 1**
corso Sommeiller 22, tel. 011 581.7190. La mummia - Il ritorno, regia di Stephen Sommers con Brendan Fraser, Rachel Weisz. Or.: 15; 17,30; 20,05; 22,30. [redacted] 12.000; pom. anz. 8000; rid. 9000. ●●

**ARLECCHINO SALA 2**
corso Sommeiller 22, tel. 011 581.7190. Un delitto impossibile, regia di Antonello Grimaldi con Carlo Cecchi, Angela Molina. Or.: 16; 18,10; 20,20; 22,30. Ingr. 12.000; pom. anz. 8000; [redacted]

**CAPITOL**
via S. Dalmazzo 24, tel. 011 540.605. Il nemico alle porte, di J. J. Annaud con J. Law, E. Harris, J. Fiennes. Or.: 15; 17,30; 20; 22,30. Ingr. 12.000 ●●●

**CENTRALE**
via Carlo Alberto 27, telefono 011 540.110. I nostri anni, di Daniele Gaglianone con Virgilio Biei, Piero Franzo. Orario: 16,30; 18,30; 20,30; 22,30. Ingresso 12.000; Aiace 8000. ●●●

**C. CHAPLIN 1**
via Garibaldi 32/E, tel. 011 436.0723. Il mestiere delle armi, di E. Olmi con H. Zhelev, S. Caccarelli, S. Grammatica. Or.: 16; 18,10; 20,20; 22,30. Ingr. 12.000; rid. 9000.

**C. CHAPLIN 2**
via Garibaldi 32/E, tel. 011 436.0723. Fast food fast women, [redacted] Kollek con A. Thompson, J. Harris. Or.: 16,30; 18,30; 20,30; 22,30. Ingr. 12.000; rid 9000. ●●●

**[redacted]**
corso Giulio Cesare 105, telefono 011 232.029. La[redacted] del [redacted], regia [redacted] con Kim Basinger, Jimmy Smits, Rufus Sewell. Orario: 16; 18,10; 20,20; [redacted]. Ingresso 12.000

**DORIA**
via Gramsci 5, tel. 011 542.422. Il centro del mondo, regia di Wayne Wang con Shane Edelman, Carla Gugino. Viet. min. 14. Or. 15,15; 17,05; 18,55; 20,45; 22,35. Ingr. 12.000; rag. 8000; anz. 5000. ●●

**DUE GIARDINI**
Sala Nirvana
via Monfalcone 62, tel. 011 327.2214. Asi es la vida, di A. Ripstein con A. Ramirez, L. F. Trovar. Or.: 16,30; 18,30; 20,30; 22,30. Ingr. 12.000; anz. rag. 5000. ●●●

**DUE GIARDINI**
Sala Ombrerosse
Via Monfalcone 62, tel. 011 327.2214. Sotto la sabbia, di F. Ozon con C. Rampling, B. Cremer. Or.: 16,30; 18,30; 20,30; 22,30. Ingr. pom. 12.000; anz. rag. 5000 ●●●

**ELISEO GRANDE**
piazza Sabotino, tel. 011 447.5241. Nell'intimità di P. Chéreau con M. Rylance, K. Fox, T. Spall. V. M. 18. Or. 15,30; 17,50; 20,10; 22,30. Ingr. 12.000 ●●●

**ELISEO BLU**
piazza Sabotino, tel. 011 447.5241. Il nemico alle porte di J. J. Annaud con J. Law, E. Harris, J. [redacted]. Or.: 15; 17,30; 20; 22,30. Ingr. 12.000 ●●●

**ELISEO ROSSO**
piazza Sabotino, tel. 011 447.5241. Chocolat, di L. Hallström con J. Binoche. Or.: 15.15; 17,35; 20,10; 22,30. Ingr. 12.000. ●●●

**EMPIRE**
[redacted] 5, [redacted] tel. 011 817.1642. Billy Elliot, di S. Daldry con J. Walters, B. Lewis, A. Cooper. Or.: 16; 18.10; 20,20; 22,30. Ingr. 12.000; rid 9000. ●●

**[redacted]**
[redacted] 241, [redacted] 011 661.5447. La comunidad, di A. De La Iglesia. Or. 20; 22,30. Ingr. 12.000 ●●●

**[redacted]**
c. Moncalieri 241, tel. 011 661.5447. Vedi Teatro

**ETOILE**
via Buozzi ang. via Roma, tel. 011 530.353. Chocolat, regia di Lasse Hallstrom con Juliette Binoche, Johnny Depp, Judi Dench, Alfred Molina, Lena Olin. 15,20; 17,45; 20,10; 22,35. Ingr. 12.000; rid. 8000; anziani 5000 ●●●

**[redacted]**
via Po 30, tel. 011 817.3323. Chiuso per lavori

**[redacted]**
corso Trapani 57, tel. 011 385.2057. La mummia - Il ritorno, di S. Sommers con B. Fraser. Or.: 15; 17,30; 20; 22,30. Ingr. 12.000 ●●

**IDEAL**
corso Beccaria 4, t. 011 5214316. Chiuso per lavori

**[redacted]**
via Po 21, tel. 011 812.5986. L'ultimo bacio, di [redacted] Muccino con S. Accorsi, G. Mezzogiorno, S. Sandrelli. Or.: 15,30; 17,50; 20,10; 22,30. Ingr. 12.000; rid. 9000. ●●

**KING**
via S. Teresa 5, tel. 011 534.614. I cavalieri che fecero l'impresa, di P. Avati con R. Bova, E. Furlong. Or.: 16,30; 19,30; 22,30. Ingr. pom. 7000; sera 12.000; rid. 9000. ●●●

**LUX**
Galleria S. Federico, tel. 011 541.283. Faccia a faccia, regia di Turteltaub con B. Willis, S. Breslin, E. [redacted] Or. 16; 18,10; 20,20; 22,30. Ingr. 12.000; rid. [redacted] anz[redacted]

**MASSIMO 1**
via Verdi 18, tel. 011 812.5606. Il mestiere delle armi di E. Olmi con H. Zhelev, S. Ceccarelli, S. Grammatica. Or. 16,30; 18,30; 20,30; 22,30. Ingr. 12.000; rid. 8000 ●●●

**MASSIMO 2**
via Verdi 18, tel. 011 [redacted]5606. La stanza del figlio, di N. Moretti (Italia 2001) con N. [redacted], L. Morante. [redacted] Or.: 16,30; 18,30; 20,30; 22,30. Ingr. 12.000; rid. 8000 ●●●●

**NAZIONALE 1**
via Pomba 7, tel. 011 812.4173. Sexy Beast - L'ultimo colpo [redacted] bestia, di Yonathan Glazer con Ben Kingsley, [redacted] Or. 16,15; 18,20; 20,25; 22,30. Ingr. 12.000 ●●

**[redacted]**
via Pomba 7, tel. 011 812.4173. Chill Factor - Pericolo imminente di Hug Yohnson con Cuba Gooding Jr. Skeet Ulrich. Or.: 16; 18.10; 20.20; 22,30. Ingr. 12.000

**[redacted]**
via Arsenale 31, tel. 011 532.448. [redacted] fate ignoranti, di Ferzan Ozpetek con Margherita Buy, Stefano Accorsi. Or. 15.30; 17.50; 20.10; 22.30. Ingr. 12.000 ●●

**OLIMPIA 2**
[redacted] Arsenale 31, tel. 011 532.448. Synapse, regia di Peter Howitt con Tim Robbins, Ryan Phillipe, Claire [redacted], Rachael Leigh Cook. [redacted] 15,30; 17,50; 20,10; 22,30. Ingr. 12.000 ●●

**[redacted]**
via [redacted]mbre 15, tel. 011 531.400. The mexican, regia di G. Verbinski con J. Roberts, B. Pitt. Or. 15; 17.30; 20; 22,30. L'ultimo spettacolo corto. Or. 19,45; 22,15. Ingr. 12.000. ●●

**REPOSI 2**
via XX Settembre 15, tel. 011 531.400. La mossa del diavolo, regia di Chuck Russell con Kim Basinger, Jimmy Smits, Rufus Sewell. Or. 16; 18,10; 20,20; 22,30. Ingr. 12.000

**REPOSI 3**
via XX Settembre 15, tel. 011 531.400. La mummia - Il ritorno, di S. Sommers con B. Fraser, R. Weisz. Or. 15; 17,30; 20; 22,30. Ingr. 12.000. ●●

**REPOSI 4**
via XX Settembre 15, tel. 011 531.400. Un corpo da reato, regia di Harald Zwart con Liv Tyler, Matt Dillon, John Goodman, Paul Reiser, [redacted] Douglas. [redacted] 16,15; 18,20; 20,25; 22,30. Ingr. 12.000 ●●

**[redacted]**
via XX Settembre 15, tel. 011 537.100. L'ultimo bacio, regia di [redacted] Muccino con [redacted] Giovanna Mezzogiorno, Stefania Sandrelli. Or. 15,30; 17,50; 20,10; 22,30. Ingr. 12.000. ●●

**[redacted]**
Galleria Subalpina, tel. 011 562.0145. Nell'intimità, di P. [redacted] con M. Rylance, K. Fox, T. Spall. Viet. min. 18. Or. 15,45; 18; 20,15; 22,30. Ingr. 12.000 ●●●

**STUDIO RITZ**
via Acqui 2, tel. 011 819.0150. Quasi famosi, di C. Crowe con B. Crudup, F. McDormand, K. Hudson. Or.: 15,30; 17,50; 20,10; 22,30. Ingr. pom. 8000; sera 12.000 ●●

**VALENTINO 1**
Teatro Nuovo, corso M. d'Azeglio 17, tel. 011 [redacted]. Scoprendo Forrester, di G. [redacted] Sant con S. Connery, R. [redacted], B. Murray. Or.: 15. 17,30; 20; 22,30. Ingr. 12.000; rid. 8000 ●●

**VALENTINO 2**
Teatro Nuovo, corso M. d'Azeglio 17, tel. 011 [redacted]. Il mistero dell'acqua, di K. Bigelow con S. [redacted] Or. 16; 18,15; 20,25; 22,35. Ingr. 12.000, rid. [redacted] ●●●

**VITTORIA**
via Roma 336, tel. [redacted] L'esca, [redacted] Antoine Fuqua con Dav[redacted], Dough Hutchinson, Kimberly Elise. Or.: 15,35; 17,55; 20,15; 22,35. Ingr. 12.000; rid. 8000; anziani 5000

[redacted]

**AGNELLI** via P. Sarpi 111/A, tel. 011 316.1429. [redacted] 20,30; 23 The traffic di S. Soderbergh. Ingr. 8000; 6000

**[redacted]** via Nizza 56, tel. 011 668.7068. Cineclub Cit. Le follie dell'imperatore, cartoni animati di Walt Disney, ore 16; 18,20; 22,15.

**ESEDRA** via Bagetti 30, tel. 433.74.74. Ore 17 Prima o poi mi sposo con J. Lopez e M. McConaughey

Sabato teatro Orinoco di E. Carbonco con il gruppo Uno. Biglietti cinema Ingr. 8000 rid. 6000. 2 film 14.000

**CARDINAL MASSAIA** via C. Massaia 104. Non perv.

**MONTEROSA** via Brandizzo 65, tel. 011 284.028. Domani ore 15; 18; 21. Traffic, con M. Douglas. Ingr. 8000; rid. 6000; 2 film a scelta 12.000.

**VALDOCCO** via Salerno 12. Non pervenuto.

[redacted]

**[redacted]** via Sacchi 18. Tel. 011 562.12.93. Sex Olympics, con Kell Trump. Apertura ore 14,30; ultimo [redacted],30. Da lunedì a venerdì int. 8000; rid. 7000; anz. 5000.

**ARCO PUSSYCAT** corso P. O[redacted] 31. Tel. 011 484.621. Film: Incontri intimi di coppie viziose & Extreme - Prima visione. Feriali apertura ore 10,30; ultimo 22,30. Festivi apertura ore 14,40; ultimo 22,30.

**HOLLYWOOD** corso R. Margherita 105. Tel. 011 521.2385. D[redacted] l'avventuriera, con Luana Borgia. Apertura non stop ore 10,30-1,30; festivi ore 14,30-24.

**[redacted]** via P. Tommaso 5. Tel. 011 655.334. La [redacted], con Monica Roccaforte, Laura Angel. Apertura ore 10,30; [redacted] 22,30. Festivi [redacted] 14,30; ultimo 22,30.

**METROPOL** via P. Tommaso 5. Tel. 011 650.5470. Dalle 10,30 film: Giochi erotici & Extreme. Dalle 16,45 spettacoli dal vivo. Pomeriggio show unico, dalle 23 alle 3 spettacoli continuati con Alexia Kell e stars novità.

**ROMA BLUE** via S. Donato [redacted] 011 447.765. Capricci [redacted] di una moglie infedele, con Rocco Siffredi, Kelsie Veren. Apertura ore 15; ultimo 22,30. Ingr. 7000.

**SPERIA** via Nizza 170. Tel. 011 696.3617. Ulysse, con Erika Bella, Ursula Moore. Apertura ore 15; ultimo 22,30 [redacted] lun. a ven. intero L. 8000; ridotto L. 7000; anziani L. 5000.

**ZETA** [redacted] via Cibrario 68. Tel. 011 [redacted] visione film a sorpresa per un allegro college, con Katye Ludmilla. Apertura ore 15; ultimo 22

[redacted]

**CENTRE CULTUREL FRANÇAIS.** Via Pomba 23. Tel. 011 515.75.11. Aperto dalle 9 alle 13 (Mostra [redacted] fino al 22/6)

**IL [redacted] CASTALIA.** Via Principe Amedeo 8/A. [redacted] Tel. fax 011 484.944. Il sacro [redacted] l'ordinario. Venerdì 22/6 Oratorio San Filippo - Maria Vittoria Torino. Il Fuoco del 8° Armonico nella luce della Dominante... Alberto Ezzu Lux Vocal Ensemble (concerto di canto armonico e musica elettronica). Ingr. Libero. Info Tel. 011 484944

**CENTRO D'ARTE [redacted] GRANELLI.** Via Praciosa 11, Moncalieri. L'urgenza di dire con T. [redacted] da aprile a maggio 2001. A cura del Soggetti, tel. 0335 851.1349-682.2122.

**STALKER TEATRO.** C. Taranto 160, Torino. Officine Caos corso Taranto 160 presenta Arte della spellicola con la compagnia Sperimentale Drammatica. Juvarra Multiteatro Onda Teatro Santi Bugaro. Teatranza Artedrama in due sessioni 23, 24, 25, 26 maggio: ore 18,30-21,30. [redacted] Iscrizioni: 011 246.7781 - 011 249.3724

**[redacted]** Via Don Orione 5, Torino. Tel. [redacted]. Dal 25/5 al 5/6 spettacoli degli allievi del Centro Didattico Teatrale a cura di Ivana Ferri e Bruno Maria Ferraro. Per inf. www.tangramteatro.it.

**TEATRANZA ARTEDRAMA.** Affiliato Arci via Palestro 9, Moncalieri. Il 25 e 26/5 a Casalecchio di Reno (Bo) La organicità di D. Castaldo, al Teatro Natteoa dal 4 al 25 giugno Saggi di fine anno. Infoline 011 645740. www.teatranza.it.

**TEATRO DI DIONISO.** Via Manzoni 3, Torino. Tel. fax 011 517.28.26. Dal 10 al 20/5 ore 20,45; lunedì riposo. Presso il Teatro Juvarra, Teatro di Dioniso presenta Drive (Come ho imparato a guidare) di P. Vogel, con G. Bianchi e M. Cescon, regia V. Malosi.

**TEATRO D'[redacted].** Via Bligny 10, Torino. Tel. fax 011 521.15.70. Compagnia Anna Bolena. Apertura dalle 17 alle 20, dal lunedì al venerdì. E-mail [redacted]

## FUORI CITTA'

**AVIGLIANA**
[redacted] 011 931.2403. Le fate ignoranti.

**BARDONECCHIA**
**SABRINA:** 0122 996.33. Pensione ritalia.

**[redacted]**
[redacted] 349.0270. Riposo
**WARNER VILLAGE CINEMAS - LE FORNACI:** Inf. e pren. 011 36 111
Sala 1: La mummia 2.
Sala 2: La mummia 2.
Sala 3: La mossa del diavolo.
Sala 4: The calling.
Sala 5: Chill factor.
Sala 6: La mummia 2.
Sala 7: L'esca.
Sala 8: La stanza del figlio.
Sala 9: Ferite mortali.

**BORGARO TORINESE**
**ITALIA** - [redacted] 011 470.3578: pom. Biancaneve, sera La mummia - Il ritorno

**BORGONE DI SUSA**
**IDEAL:** 0333 582.5171. Prossima apertura.

**BUSSOLENO**
**NARCISO:** 0122 492.49. S.T.R.A.P.E.E. perfetta la rete

**[redacted]**
**MARGHERITA DIGIT:** 011 971.6525. La mummia - Il ritorno.

**CASCINE VICA - RIVOLI**
**DON BOSCO DIG.:** 011 959.3437. The Mexican.

**CESANA TORINESE**
**S. LUCADO:** 0122 811.564. Non pervenuto.

**CHIERI**
[redacted] 011 942.1601. La tigre e il dragone.
**UNIVERSAL:** 011 941.1867. Faccia a faccia.

**CHIVASSO**
**MODERNO:** 011 910.9737. Pensione ritalia.
[redacted]: 011 911.158. Chiuso per lavori.
[redacted] 011 [redacted] 1433. [redacted] mummia - Il ritorno

**[redacted]**
**NUOVO:** 011 920.3754. La mummia - Il ritorno.

**COLLEGNO** http:\\srcinema.supereva.it
**PRINCIPE:** 011 405.6795. Chocolat.
**[redacted] UNO:** 011 781.623. Non pervenuto.
**[redacted] DUE:** 011 781.623. Non pervenuto.
**STAZIONE:** 011 789.792. Le fate ignoranti.
**STUDIO LUCE:** 011 405.6681. L'ultimo bacio

**CONDOVE**
**CONDOVESE:** 011 964.4346. Non pervenuto.

**CUORGNE'**
[redacted] 0124 657.523. Intimacy - Nell'intimità. V.M. 18.

**[redacted]**
[redacted] 937.5823. The Mexican.

**IVREA**
[redacted] **DORA:** 0125 651.079. Chiuso per restauri
**ABC D'ESSAI:** 0125 425.084. Quasi famosi.
**BOARO:** 0125 641.480. Faccia a faccia.
**LA SERRA:** 0125 627.573. Concerto.
**POLITEAMA:** 0125 641.571. La mummia - Il ritorno.

**LEINI'**
[redacted] Non pervenuto

**MONCALIERI**
**S.E. CASTELLO:** 011 641.236. La mummia - Il ritorno.

**NONE**
**EDEN:** 011 986.3491. Chiuso per lavori

**[redacted]** http:\\srcinema.supereva.it
**LUMIERE 1:** 011 968.2088. La mummia - Il ritorno.
[redacted] 2: 011 [redacted] Valentine - appuntamento con la morte.

**[redacted]**
**HOLLYWOOD:** 0121 201 [redacted] Le fate ignoranti.
**MULT. [redacted]** 0121 [redacted]
**MULT. ITALIA DIG:** La mummia - Il ritorno.
[redacted] 374.957. L'ultimo bacio.

**RIVOLI**
**[redacted]:** 011 958.6780. [redacted] mummia - Il ritorno

**SAN MAURO TORINESE**
**GOBETTI:** 011 822.7362. Le fate ignoranti.

**SETTIMO TORINESE**
[redacted] L'albero degli zoccoli.
Sala 2: 011 800.7050. Non pervenuto.

**[redacted]**
**CENISIO:** 0122 622.686. The calling - La chiamata

**[redacted]ELLICE**
**TRENTO:** 0121 933.096. The Mexican.

**[redacted]**
[redacted]: 0124 617.122. La mummia - Il ritorno
[redacted]: 0124 617.122. Valentine.

**[redacted] REALE** 011 459.3089
[redacted]
Sala 1: La mummia - Il ritorno.
Sala 2: La mossa del diavolo.
Sala 3: La stanza del figlio.

**VILLASTELLONE**
**JOLLY:** 011 969.6034. The Mexican.

**VINOVO**
[redacted]: tel. [redacted] 965.11.81. The mexican

## TEATRI

**TEATRO REGIO.** Ore 15 visita guidata al Teatro. Stagione d'Opera: [redacted] al 10/6 [redacted] Zwerg (Il nano), fiaba tragica di A. von Zemlinsky, [redacted] Annabel Arden; Pagliacci, dramma di R. Leoncavallo, regia Franco Zeffirelli. Yuri [redacted] direttore. Biglietteria (ore 10.30-16). Tel. [redacted] 8815.241/242

**PICCOLO [redacted] G. PUCCINI.** Ore 20,30. Un concerto in due per Vivere insieme: serata jazz e gospel con il Jazz Phil Trio e la Tse [redacted] Band. A favore dell'associazione Vivere Insieme di Rivoli per l'assistenza agli handicappati. Ingresso gratuito su prenotazione. Info: Associazione ACEM [redacted] 033[redacted]

**ALFA TEATRO.** Via Casalborgone 16/I. S[redacted] 20,45 e domani alle ore 16 la Comp. di Operette Alfa Folies presenta l'operetta [redacted] di la. Regia di Cesare Gotti. Direzione M° Antonello [redacted]. (Info 011-8193529) www.alfateatro.com

**ALFIERI.** Piazza Solferino 2, tel. 011 562.3800. Oggi ore 15.30 e 20.45; domani ore 15,30 Musical musical. Con Manuel Frattini e i solisti della Compagnia Teatro Nuovo; musiche originali Giovanni M. Lori; regia e coreografia Fabrizio Angelini. Ultime 3 repliche. Inform. e biglietti: tutti i giorni orario cont. dalle 9 alle 19. Sito Internet www.torinospettacoli.it

**ARALDO.** Via Chiomonte 3. «Zuppa d'Araldo - Teatro per buongustai». Teatro Stabile Torino e Teatro dell'Angolo presentano Theatron da Omero: Eschilo, Euripide, [redacted] di Nino D'Introna, Graziano Melano, Vanni Zinola. Ogni sera 2 recite ore 20.15 e ore 22.15. Prenotazioni a partire da mercoledì ore 16-19. Tel. 011 331.764. Info: www.arpnet.it/angolo

**[redacted] Giovanni Agnelli.** Lingotto, via Nizza [redacted]o blu ore 19.30. [redacted] Sinfonica Nazionale della Rai K. [redacted] direttore F. Pollet, L. Aikin, L. Peacock soprani; R. Donose, J. Nemeth mezzosoprani; J. Botha, M. Howard, F. Seiler tenori; J. Schmeckenbecher baritono; [redacted] Juri bassi; Coro Filarmonico Ruggero Maghini di Torino. [redacted] Chiavazza maestro del coro. Musiche di Strauss. Poltr. 60.000; ing. 35.000; rid. 18.000

**AUDITORIUM RAI.** Orchestra [redacted] Nazionale della [redacted] biglietteria presso il Palazzo della Radio, via Verdi 31, dal martedì al venerdì orario 10-14. Per informazioni tel. 011 810.4653-810.4961

**CARIGNANO.** Piazza Carignano. Il Teatro Stabile Torino ore 20,45 L'impresario delle Smirne di Carlo [redacted] regia di Giancarlo Cobelli con la Compagnia Stabile dei Giovani del Tst. Biglietteria T.S.T. Tel. 011 517.6246

**[redacted]** Via Madama Cristina 71. Tel. 011 [redacted] Questa sera ore 21 Marco Della Rocca. Per inf. tel. 011 669.8034 da lun. a [redacted] 10-13 15-19. Sito Internet www.teatrocolosseo.it

**[redacted]** Corso Moncalieri 241, tel. 011 661.5447. Questa sera ore 21 Accademia Alton presenta Cronaca di un delitto con Sergio Chiorino e Silvia [redacted] regia Sergio Chiorino [redacted] e prenotazioni: orario continuato 9-22

**FREGOLI.** Piazza S. Giulia[redacted], tel. 011 8179373. Si prenotano spettacoli per le scuole di [redacted] ordine e [redacted] (anche [redacted] delle stesse): Piccolo Principe, Cavalleria Rusticana, Passeggiando tra le opere di Shakespeare, Goldoni, Improvvisa[redacted] e Versailles. [redacted] tel. 011 817.9373.

**[redacted] TEATRO.** Via S. Teresa 5, tel. e fax 011 [redacted]. Repliche per [redacted] e scuole. [redacted] spettacoli: Le avventure di Grinighe nel mondo delle marionette e Le 99 astuzie di Arlecchino

**[redacted] TEATRO.** Via Cristi[redacted] 31 [redacted] Tel. 011 580.5768. Stasera ore 21, domani ore 16 la Compagnia Torino Spettacoli presenta il [redacted] che si replica da quasi 50 anni a Londra Trappola per topi di Agatha Christie. Regia Stefano [redacted] Luca. Inform. e biglietti: tutti i giorni orario cont. dalle 9 alle 19 al n. 011 580.5768 e www.teatrogoleto.it

**GOBETTI TEATRO.** Via Rossini 8, tel. 011 [redacted].030. Teatro Stabile Torino. Ore 20.45 La ragione degli altri di Pirandello, regia di [redacted] Cesari con Annamaria Guarnieri, Paola [redacted] Gianni Mantesi. Biglietteria T.S.T. tel. 011 517.6246. Avviso: non sarà consentito l'ingresso in sala a spettacolo iniziato

**JUVARRA.** Via Juvarra 15, tel. 011 540.675. Ore 20,45 Teatro di Dioniso presenta Drive di P. Vogel, regia Valter Malosti con G. Bianchi e M. Cescon. Inf. e pren. [redacted] 16 alle 19. Tel. 011 [redacted] Café Procope: ore 22,30 d.j. [redacted]

**[redacted] AGNELLI.** Via [redacted] Sarpi 111, tel. 011 619.2351. Per informazioni sulla programmazione [redacted] Compagnia [redacted] tel. 011 3042808 (orario ufficio) e e-mail info@assembleateatro.com

**TEATRO NUOVO.** Corso Massimo d'Azeglio 17, [redacted] 011 650[redacted]. Sabato 26 maggio ore 21 e domenica 27 maggio ore 16 la scuola di danza classica del [redacted] Nuovo in Coppelia. Mus. di Leo Délibes, cor. D. Chiarelli a cura di L. Cappa Verzone e Ekaterina Savina. Vignaledanza 2001 XXIII Festival Internazionale Stage e Concorsi dal 25 giugno al 4 agosto [redacted] balletti nel paese della danza.

**TEATRO CARDINAL MASSAIA.** Via C. Massaia [redacted] tel. 011 257.881. [redacted] Sipario Rosso [redacted] Funicolare in Napoli [redacted] di G. Bazzani [redacted] Ciapinabo in [redacted] (Paral... [redacted]) [redacted] e pren. Feriali ore 16-19.

**MONTEROSA.** Via Brandizzo 65, tel. 011 284.028. Oggi ore 21 Amarcord spettacolo di arte varia per il 30° [redacted] Scuola materna Mamma Margherita.

**TEATRO GOBETTI.** Via M. Libertà 17, San Mauro Torinese. Maggio a teatro. Il 22.5 ore 21 Compagnia I Tre Scalin: Sanci Rompini & Affini, commedia in tre atti di Nove Ruggeri. Regia I Tre Scalin. Ingresso L. [redacted]

**[redacted] MATTEOTTI.** Via Matteotti 1, Moncalieri. Il 26/5 e il 27/5 ore 21,30, Il Teatro Dravelli Compagnia Polistyle presenta La Wiena [redacted] Emozioni Teatrali a cura del Coord. Moncalieri Teatro. Biglietto unico L. 10.000 prenotazioni e inf. allo 011 6403700

**PICCOLO TEATR[redacted].** Dal 24 maggio al 26 maggio ore 21 Viartisti presenta Rassegna di [redacted] Scuole Grugliasco in collaborazione con [redacted] Per inf. e pren. t. 011 780.0717 - 011 401.3329

[redacted]

**[redacted]** Parco della [redacted] tel. 0339 7713000. Fino a lunedì 28 maggio tutti i giorni 17,30 e 21,30. Sabato e domenica 16,30 e 21,30

[redacted]

**ARCHIVIO DI STATO** (piazza Castello 209, tel. 011 540.382). Orario: da mercoledì a domenica 10-18, martedì 10-22, lunedì chiuso

**ARMERIA REALE** (tel. 011 543.889). Orario tutti i giorni 8.30-19.30, lunedì chiuso. Informazioni e prenotazioni tel. 011 518.43.58

**BASILICA DI SUPERGA E TOMBE REALI** [redacted] 011.898.0083). Orario: 10-12; 15-17. [redacted] chiuso.

**[redacted]** (Piazza Castello 191 - telefono 011.543.855). Orario: lunedì, mercoledì e venerdì 8,15-18,45; martedì e giovedì 8,15-14; [redacted] 8,15-13,45.

**BORGO MEDIOEVALE** (tel. 011.443.1701). Tutti i giorni 9-20. La Rocca da martedì a domenica 9-19. Lunedì chiuso.

**CASTELLO DI VENARIA REALE** (telefono 011 459.36.75. Visite guidate agli «Itinerari Juvarriani». [redacted] «Un [redacted] Castello». [redacted] giovedì [redacted] e festivi: 9-11,30, 14,30-18. Sabato visite in notturna «Lumière» alle 21 su prenotazione

**CASTELLO DI MONCALIERI** (tel. 011.6818.45.42). Giovedì 9-13. [redacted] e domenica 9-13 e 14-18. Visite su prenotazione per gruppi e scolaresche.

**[redacted] ITALIANA PER LA FOTOGRAFIA** (via Avogadro 4, tel. [redacted].54.65.94). Mostra: «Jacques Henry Lartigue». Fino al 17/6. Orario da mer. a ven. 15-19; sab. dom. e festivi 10-19; lun. chiuso.

**GALLERIA D'ARTE MODERNA E CONTEMPORANEA** (via Magenta 31, telefono 011.562.9911). Mostra: «Morbelli». Fino al 6/5. Tutti i giorni 9-19. Lunedì chiuso. [redacted] guidate telefono 011.442.95.46.

**GALLERIA SABAUDA** (via Accademia Scienze 6, telefono 011.547.440). Tutti i giorni 8.30-19,30. Sabato 8,30; 23. Lunedì chiuso

**MUSEO ARTI [redacted] - PALAZZO ACCORSI** (via Po 55, telefono 011.81.29.116). Da martedì a domenica 10-20. Lunedì chiuso. Ogni 20 minuti visite guidate italiano-inglese-francese.

**MUSEO D'ARTE CONTEMPORANEA - CASTELLO DI RIVOLI** (p. Mafalda di Savoia, tel. 011 956.52.22). Mostre: «Stefano Arienti - Mostra per i bambini» fino al 10/6. «Arte povera in collezione» Fino al 26/8. Or.: martedì, mercoledì, giovedì, venerdì 10-17; sabato e domenica ore 10-19; primo e terzo sabato del mese 10-22; [redacted] il lunedì

**MUSEO DELL'AUTOMOBILE «C. BISCARETTI DI RUFFIA»** (corso Unità d'Italia 40, telefono 011.677.666). Orario tutti i giorni 10-18,30; domenica 10-20.30; lunedì chiuso

**MUSEO DEL RISTAURO** (via Andorno 2 presso Fondazione Paolo Ferraris, telefono 011.812.7590). Mostra permanente: «Gli antichi della memoria», ingresso gratuito su prenotazione

**MUSEO DI ANTICHITA'** (via XX Settembre 88/c, telefono 011.521.22.51). Mostra: «Dal Segno al Messaggio. La scrittura nel mondo antico». Fino al 31/10. Orario: tutti i giorni 8,30-19,30; [redacted] Domenica ore 10-16 visita guidata da un archeologo

**MUSEO DI ANTROPOLOGIA** (via [redacted] Albertina 17). Mostra: «Aegyptica Animalia». Fino al 16/6. Ingresso gratuito. Solo visite guidate su prenotazione. Domina Servizi 011 562.12.64

**MUSEO EGIZIO** (via Accademia [redacted] Scienze 6, telefono 011.561.7776). Mostra: «Dall'[redacted]». Or.: tutti giorni 8,30-19,30. Lunedì chiuso. Inf. 011 563.79.12 - 561.83.91.

**MUSEO ETNOGRAFICO DI SCIENZE NATURALI MISSIONI CONSOLATA** (corso Ferrucci 14, tel. 011 44.04.30). Orario: giorni feriali 8.30-12.30, 14.30-18; festivi 14.30-18. Chiuso il lunedì

**MUSEO REGIONALE DI SCIENZE NATURALI** (via Giolitti 36, tel. 432.55.75). Mostra: «I gioielli nelle miniere» Esposizione permanente di minerali». Tutti i giorni 10-19. Chiuso martedì. Mostra: «Museo Storico di Zoologia». Stesso orario del museo.

**MUSEO NAZIONALE DEL RISORGIMENTO** (p. Carignano, tel. 011.562.1147). A richiesta proiezione video: «Voci e volti del Parlamento Subalpino». Tutti i giorni 9-19; ultimo ingresso ore 18. Lunedì chiuso. Alla domenica ore 10 visite guidate con volontari dell'Unitre.

**MUSEO DELLA MARIONETTA** (via Santa Teresa 5. Telefono 011.53.02.38). Tutti i giorni su prenotazione.

**MUSEO NAZIONALE DELLA MONTAGNA** (v. Giardino 39 - Monte Cappuccini, tel. 011.66.04.104) [redacted] tutti i giorni dalle ore 9 alle 19.

**MUSEO DELLA [redacted]** (via San Domenico 28, telefono 011.436.58.32). Orario: tutti i giorni 9-12; 15-19.

**MUSEO NAZIONALE DELL'ARTIGLIERIA** (c. Galileo Ferraris ang. via Cernaia). Mostra: «Dall'Armata Sarda all'Esercito Italiano». Fino al 13/5.

**MUSEO [redacted] DEL CINEMA ALLA MOLE ANTONELLIANA** (via Montebello [redacted] tel. 011 812.56.58). Orario: tutti i giorni 9-20. [redacted] 9-23. Lunedì chiuso

**MUSEO NUMISMATICA - ETNOGRAFIA ARTI ORIENTALI** (Bricherasio 8, telefono 011.541.557). Tutti i giorni ore 9-19. Lunedì chiuso

**MUSEO [redacted] RECCA** (via Guicciardini 7, telefono 011.548.317). Tutti i giorni dalle ore 9 alle ore 19. Lunedì chiuso

**MUSEO STORIA NATURALE DON BOSCO** (via Thovez 37, telefono 011.660.1066). Or.: tutti i giorni 9-12,30; 14,30-18,30 su prenotazione (tel. 011.63.006.29); pomeriggi del sab. e dei festivi entrata libera. Visite guidate (15 e 16,30) la seconda domenica del mese. Ingresso gratuito

**PALAZZO BAROLO** (via delle Orfane 7, telefono 011.43.60.311). Mostra: «Lavori e capi d'opera. Abiti in laboratorio di restauro». Tutti i giorni 15.30-19.30

**PALAZZO BRICHERASIO** (via Lagrange 20, telefono 011.5171660). Mostra: «Da Renoir a Picasso - Un secolo d'arte dal petit palais di Ginevra». Orario: lunedì 14.30 - 19; martedì, mercoledì e domenica 9,30 - 19.30; giovedì, venerdì e sabato 9,30 - 22,30 [redacted] al 10 giugno

**PALAZZO CAVOUR** (via Cavour 8, [redacted] 011 53.06.90). Mostra: «Infanzie - Il bambino nell'arte tra '800 e [redacted]» martedì a domenica 10-19.30; giovedì 10-22; [redacted] chiuso. Fino all'1 luglio

**[redacted]** (via Maria Vittoria 12, tel. 011 86.12.544). Mostra: «Sculptor in Fabula». Fino al 2 giugno. Orario: dal lunedì al venerdì dalle 9 [redacted] 18,30; sabato dalle 9 alle 12

**[redacted] DI CACCIA** (Stupinigi, telefono 011.358.12.20); Museo dell'Ammobiliamento. Orario: [redacted] giorni 10-18; lunedì chiuso

**PALAZZO REALE** (piazza Castello, [redacted] 011.436.1455). Da martedì a sabato 9-19. Lunedì chiuso

**PINACOTECA ALBERTINA** (Via Accademia Albertina 8, telefono 011.817.78.62). Orario: tutti i giorni 9-13; 15-19. Lunedì chiuso

**PROMOTRICE** (Via Crivelli 11, Valentino, telefono 011.669.25.45). Personale soci. Orario: tutti i giorni 10-12; 16-19. Festivi 10-12. Lunedì chiuso. Dal 14/5 al 10/6

**I CORPI..., CONOSCERE E GIOCARE CON I SENTI** (Parco Michelotti ex Zoo, corso Casale 5, tel. 011 747.171). Mostra: «Vedo non vedo». Fino al 31/10. Orario: dal lunedì a venerdì su prenotazione 9-17; domenica 15-19

**SOMMERGIBILE PROVANA - [redacted] AI CADUTI DEL MARE** (viale Marinai d'Italia 1, tel. 011 696.32.45). Orario: giovedì, sabato, domenica 15-18; oppure su appuntamento.

PROGETTO FIAT
Il nuovo modello di Concessionaria
In questo mese aggiungete mille lire al vostro acquisto ritirerete un nuovo monopattino

C.so U. SOVIETICA [redacted]
Torino
[redacted]
Aperti [redacted]

# Un letto vero, in un divano da sogno, a sole 190.000 lire.

**Torino** - Piazza Statuto, 28/a ▪ **Alba (CN)** - Località San Cassiano, 15/2 (prolungamento di Corso Europa) ▪ **Manta di Saluzzo (CN)** - Strada Statale, 215 **Domenica aperto dalle 15.00 alle 19.30**
**NUOVO Alessandria** - Spalto Borgoglio, 108 - Angolo Lungo Tanaro San Martino **(oggi inaugurazione)**

WWW.POLTRONESOFA.COM • POLTRONESOFÀ È ANCHE A: ANCONA - AVEZZANO (AQ) - BERGAMO - BOLOGNA, S. LAZZARO - BOLOGNA, VIA DI CORTICELLA - BOLZANO - BRESCIA - CAGLIARI - CASERTA - CIVITANOVA MARCHE (MC) - COSENZA, ROGES DI RENDE - FERRARA - FIRENZE, VIA BARACCA - FIRENZE, VIA BOCCA TEDALDA - FOGGIA - FONTANAFREDDA (PN) - GENOVA - LECCE - MILANO, VIA CELIO - MILANO, VIA TERTULLIANO - MILANO CINISELLO - MILANO CORSICO - MODENA - NAPOLI, VIALE KENNEDY - NAPOLI, VIALE MADDALENA - PADOVA - PALERMO - PARMA - PAVIA - PERIGNANO (PI) - PERUGIA, CENTRO CHERLINDA - PESCARA - PIACENZA - PRATO - RAGUSA - RAVENNA - REGGIO EMILIA - RIMINI, S.S. S. MARINO - ROMA, VIA TIBURTINA - ROMA, VIA GREGORIO VII - SARZANA (SP) - TARANTO - TRAPANI, ERICE - TRENTO, GARDOLO - TREVISO - UDINE - VARESE - VENEZIA, ZONA PANORAMA - VERONA - VICENZA, ZONA LE PIRAMIDI - VITERBO

Richiedi il catalogo della nuova collezione 2001
Per informazioni e sviluppo franchising dal lunedì al sabato 9.00-18.00

Numero Verde 800-113060

# LA STAMPA

SABATO 19 [redacted] 2001. ANNO 135. [redacted]. 136. L.1.500 / [redacted] 0,77. ■ SPEDIZIONE ABBONAMENTO POSTALE [redacted]. 2 COMMA [redacted] LEGGE 662/96 - TO ■ www.lastampa.it



chiamaFortuna 16448 AL LOTTO

TELECOM ITALIA


Sei morti e [redacted] centinaio di feriti a Natanya. Appello del Papa ai diplomatici: «Dovete salvare la pace»

# Kamikaze [redacted] supermercato, strage in Israele

*Rappresaglia di Sharon, bombardata con gli F16 la sede di Arafat*

**ANALISI**

**[redacted]**
**CHE MOLTIPLICA I TERRORISTI**

*L'annientamento del nemico attraverso Il suicidio è considerato la strada che porta al paradiso «Ogni arabo deve avere sul petto la medaglia dell'antisionismo»*

Fiamma Nirenstein A PAGINA 9

**SCUDO ANTIMISSILE**

**[redacted]**
**SÌ AL SUMMIT**

*Vertice a Washington per preparare l'incontro in Slovenia Il Cremlino punta a una trattativa [redacted] tutto campo Il segretario alla Difesa «Le truppe americane sono pronte a lasciare i Balcani»*

[redacted] 8

TEL AVIV. Ha comprato dei dolci per la mamma, è andato alla moschea a pregare, poi, con una cintura di bombe sotto il giubbotto, si è diretto al centro commerciale di Natanya, a Nord di Tel Aviv. «Guarda, papà, quello sembra proprio un terrorista. Scappiamo!», ha detto una ragazzina incrociandolo. L'allarme si è diffuso, ma troppo tardi. Il kamikaze, un falegname di 21 anni, Mohammed Ahmed al Marmash, è saltato in [redacted] facendo sei morti e un centinaio di feriti. Immediata la replica di Israele, che per la prima volta dall'inizio dell'Intifada ha compiuto un raid [redacted] contro obiettivi palestinesi nei Territori: almeno otto morti e una novantina di feriti. E il presidente Bush e il Papa lanciano un appello a Sharon e Arafat: «Spezzate il ciclo della violenza».

[redacted] A PAGINA 8

**[redacted]**

*Risorgimento e il Novecento americano discussi da Mieli Mack Smith e Schlesinger*

Battista, Bandino e Venturoli A PAGINA 23

**FOLLIE DI WALL STREET**

## Mascelloni si diventa

**Mina**

ULTIMI segnali di ordinaria follia da oltreoceano. I brokers di Wall Street fanno la fila dal chirurgo plastico per farsi rimodellare il mento. Sotto l'incubo di un probabilissimo sgonfiamento dei titoli della new economy, si preannunciano drastici licenziamenti nella Borsa della Grande Mela. E così l'aggiustamento della mascella viene visto dagli agenti economici come uno stratagemma per trarre un'iniezione di forza e di virilità.

Il dottor Anteli, che passa per il [redacted] chirurgo plastico di New York, [redacted] riesce più a reggere l'urto degli aspiranti mascelloni, timorosi di perdere il posto. Armato di squadra, il dottore misura i lineamenti esangui degli agenti di Borsa e, con un opportuno impianto plastico, li trasforma in mentoni esagerati, [redacted] limite del prognatismo. Pare che alcuni yuppies cachettici, [redacted] l'aria [redacted] per le infinite ore passate davanti agli schermi dei computers, si presentino da Anteli con vecchie foto di Mussolini, ammirato non come modello politico, ma come esemplare insuperabile di mentomachismo. I più sprovveduti, quelli che si limitano al campionario mascellotico americano, si accontentano di suggerire una più prosastica mandibola alla Schwarzenegger, che viene richiesta as[redacted] più del famoso mento alla Ridge di «Beautiful».

In effetti, [redacted] rimodellatura facciale [redacted] deve servire a far colpo sulle donne. No, la bazza al silicone deve essere violenta ed esasperata, deve colpire come un pugno allo stomaco, e i 90 gradi, rigorosamente richiesti per disegnare il passaggio dalla guancia alla base del mento, devono essere la carta d'identità del nuovo yuppie alla ricerca di affermazione economica. Il corpo viene piegato alle esigenze del mercato. Tatuaggi e piercings sono banditi, perché sarebbero segno di scarsa serietà professionale. La sicurezza di sé viene sostenuta da uno zigomo sollevato o da protesi al silicone impiantate nelle parti più impensabili del corpo. E allora si ricorre anche all'extension, e cioè all'applicazione di ciocche di capelli che permettono [redacted] avere in poco tempo chiome più lunghe, oppure alla depilazione per elettrocoagulazione.

Altre operazioni sono ancora più inquietanti: in un rigurgito di masochismo si possono sollevare le [redacted]hie, limare i denti, si può operare con liposuzioni e interventi alla «taglia e cuci» degni dei migliori couturier parigini. Anche le correzioni maschili nei pantaloni sono ormai protesi paleozoiche che impallidiscono di fronte alle infinite possibilità deformanti che possono esagerare le pudende, fino all'eccesso dell'elefantiasi. E tutto questo al solo scopo di sentirsi più sicuri di sé. Nel mio mondo, fatto di rughe e di lineamenti comuni, le imperfezioni e la vecchiaia non sono ancora considerate malattie che richiedono l'intervento della mafia. Nel mondo dei pazzi americani mi auguro invece che, nel caso di un viaggio aereo, i brokers rifatti siano sempre accompagnati da un medico. Quando malauguratamente, a mo[redacted] di un eccesso di pressione, dovessero scoppiare, come fuochi d'artificio, protesi al silicone e impianti alla mascella, che ci sia almeno un'anima pia pronta a ricucirli. Anche solo per farli ritornare alla sgradita, perdente forma originaria.

Pranzo a casa di Letta. «Nessuna presidenza delle Camere all'Ulivo»

# Berlusconi [redacted] incontra Amato timori sul vertice di Genova

*Il futuro premier autorizzato [redacted] incontrare direttamente funzionari della Farnesina. «Agli Esteri andrà [redacted] politico»*

## TRANSIZIONE SENZA TRAUMI

**Federico Geremicca**

NELLE vicende della politica, oltre gli atti anche i luoghi, a volte, assumono un evidente valore simbolico. Ed è probabilmente per questo - e per [redacted] celebre precedente del cosiddetto «patto della crostata» - che [redacted] primo incontro post-elettorale tra Giuliano Amato e Silvio Berlusconi, svoltosi ieri in casa di Gianni Letta, ha fatto [redacted] il naso ai più. E' possibile, naturalmente, che esistessero luoghi migliori per il faccia a faccia tra i due premier. Ma simbolismo per simbolismo - e in assenza di norme che regolino tempi e modi del passaggio di consegne - forse è meglio andare al sodo [redacted] chiedersi se di quell'incontro sia prevalente la forma o la sostanza.

L'impressione, a prima vista, è che il messaggio trasmesso dalla colazione di lavoro in casa Letta sia positivo. Passate le asprezze di una durissima campagna elettorale, infatti, il senso di responsabilità sembra tornare a prevalere: e la transi[redacted] da una fase all'altra viene avviata senza traumi e in un clima di apparente serenità. Da un lato, dunque, dopo i grandi proclami ed il «rivoluzioneremo tutto» dei giorni dello scontro, Silvio Berlusconi ha iniziato a fare i conti [redacted] la difficile arte del governo, chiedendo collaborazione e consigli al suo predecessore. Dall'altro, messi da parte toni e temi della campagna elettorale, Giuliano Amato - generosamente - [redacted] ha rifiutato né la prima né i secondi.

Se questo è il senso dell'incontro di ieri - al di là della scelta del luogo - allora si può dire che un certo disgelo è forse cominciato. Nuove asprezze, naturalmente, non mancheranno. Nuovi scontri divideranno - come è normale che sia - maggioranza [redacted] opposizione. Ma [redacted] tentativo di recuperare un terreno comune d'intesa, almeno sulle regole fondamentali, sembra [redacted]. Interromperl[redacted] o ostacolarlo non servirebbe davvero a nessuno.

**I SERVIZI**

**LA PACE A TAVOLA**

*Così casa Letta è diventata la succursale del Palazzo*

Filippo Ceccarelli A PAGINA 3

**[redacted]**

*Pronto a bocciare l'Europa «alla tedesca»*

Carlo Bastasin [redacted] PAGINA 4

ROMA. Nuovo incontro a casa di Gianni Letta. Dopo il «patto della crostata» tra Berlusconi e D'Alema, il futuro premier ha incontrato Giuliano Amato, presidente uscente, per mettere a punto l'agenda degli incontri in vista del G-8, in particolare sul [redacted] «sicurezza». «Già altre volte avevo visto riservatamente Berlusconi per informarlo sulle scadenze internazionali», ha aggiunto Amato. E' escluso che dal colloquio sia emersa l'ipotesi di affidare una presidenza delle Camere all'Ulivo.

Calabresi, [redacted]o, Magri, Minzolini e Sansini ALLE PAGINE 2 E 3

Cortei in tutta Italia. Cofferati: segnale per Confindustria

# Metalmeccanici [redacted] piazza per la firma del contratto

**[redacted]**

**[redacted]**
**DAL DNA MANIPOLATO»**

*Spariti dalla clinica dove nacquero bambini concepiti da due donne*

Maurizio Molinari A PAGINA 12

ROMA. Mezzo milione di metalmeccanici sono scesi in piazza in decine di manifestazioni per sostenere il rinnovo del contratto. A fianco della categoria si è schierato il ministro del Lavoro uscente, Salvi. Cofferati avverte: è un segnale chiaro per tutta la Confindustria. Gli imprenditori privati ottimisti sulla possibilità d'intesa, «ma l'inflazione importata - dice Guidi - non va calcolata».

Casal e Ippolito [redacted] PAGINA 7

**TRASPORTI** **SCIOPERANO PILOTI E ASSISTENTI DI VOLO**

**Lunedì molti voli [redacted] rischio** Sciopero della raccolta rifiuti all'aeroporto di Barcellona, dove da due giorni un tappeto di cartacce accoglie i passeggeri. Lunedì in Italia una raffica di scioperi rischia di bloccare quasi tutto il traffico aereo, almeno nella fascia oraria centrale della giornata. Sono sette, e in contemporanea, le agitazioni proclamate che interessano i lav[redacted] aeroportuali, tutti i dipendenti di Meridiana e, sul fronte Alitalia, piloti, assistenti di volo e i dipendenti [redacted] Roma e Milano.

**BUONGIORNO** di [redacted]

## Vecchi da buttare

E' un'emergenza criminale non meno indecente di quella che riguarda i bambini, o sono gli anziani. Sottoposti ogni giorno al rischio di aggressioni da parte di ladri vigliacchi, che preferiscono estorcere diecimila lire a chi non si può difendere piuttosto che un milione a chi ha il vigore per opporsi. L'ultima storiaccia [redacted] da Caltanissetta: due pensionati sistematicamente vessati da una coppia di inquilini disoccupati e morosi. Finché la signora Rosa in una botta di orgoglio giovanile si ribella, rifiutandosi di aprire la borsetta per il solito obolo, e i balordi l'ammazzano di botte sotto lo sguardo impotente del marito.

Uno si chiede come sia possibile che nella nostra società tanto civile due vecchietti subiscano per mesi certe angherie senza che nessuno intervenga, né un parente né un funzionario dello Stato. E infatti le vittime di questi agguati miserabili sono sempre dei relitti esistenziali privi di protezione, gente che vive sola e spaventata, legata da un rapporto esile o addirittura inesistente con figli e nipoti. Troppi anziani sono indifesi come i bambini, ma [redacted] loro disavventure [redacted] scatenano nell'opinione pubblica la stessa indignazione. E questo non fa che aumentarne la solitudine. Quel sentirsi incompresi e tollerati a stento da un mondo sovraffollato e superstressato che sembra quasi imputargli la colpa di non voler morire.

**[redacted]**

*La Procura: «Per gli altri sussistono gravi indizi»*

Grignetti e Ruotolo A PAGINA 10


ITALGEST GROUP INTERNATIONAL REAL ESTATE
[redacted]
MENTONE Splendidi appartamenti da L.26.000.000 + piccola rata. Parking compreso.
CAP MARTIN Lussuosi appartamenti nuovi, terrazze, piscina, parco, mare a piedi L.660.000.000.
NIZZA Appartamenti rinnovati in palazzo del novecento da L.18.500.000 + piccola rata.
ANTIBES Incantevoli appartamenti, vista mare, piscina, da L.171.000.000 garage compreso.
CANNES Adiacente Carlton appartamenti arredati, elevata rendita locativa, prezzi affari.
SAINT TROPEZ Ville nuove in suggestivo paesaggio sul mare, giardini, ampie terrazze L.450.000.000.
800-274.274

Fitomagra®
equilibrio [redacted] controllo del peso
limita
un aiuto per dimagrire in salute
Integratore dietetico di fibre con mucillagini liofilizzate per diminuire l'assorbimento dei cibi
Aboca Erbe e Salute
Nelle migliori Erboristerie e nelle Farmacie specializzate [redacted] verde [redacted]
www.aboca.it



10519
9 771122 176003

**IL TOTOMINISTRI** CHI ENTRA E CHI ESCE

# «Agli Esteri andrà un ministro politico»

## *Berlusconi: ma annuncerò la lista solo dopo l'incarico*

**Mario Calabresi**

ROMA

«Sul governo deve scendere una cappa di piombo». Silvio Berlusconi ieri ha dettato regole chiare ai suoi collaboratori e ai vertici di Forza Italia: stop alle indiscrezioni, basta con i nomi bruciati, non diamo sponda al totoministri che impazza da giorni. Il Cavaliere si è reso conto che un governo virtuale non diventerà mai reale se i suoi ministri ballano sulle pagine dei giornali ogni giorno e così non ha potuto che concordare con i suggerimenti che Carlo Azeglio Ciampi gli ha dato al telefono ieri mattina: dal Quirinale è venuto l'invito a mettere il silenziatore. E Berlusconi ne ha dato prova parlando con i giornalisti nel pomeriggio: «È inutile che insistiate a chiedere, che facciate domande sui nomi. Se dovessi mettermi a correggere tutte le inesattezze che state scrivendo in questi giorni .. Lasciate stare, occupatevi di altre cose. Tanto da ■■ non avrete una parola e la lista dei ministri la annuncerò solo dopo aver ricevuto l'incarico».

**Ma una frase destinata a riaprire i giochi e il dibattito**, il leader del centrodestra l'ha detta: «Faremo un governo politico e quindi credo che agli Esteri andrà un esponente che sarà espressione eminentemente politica della linea di governo». Immediatamente si è pensato che la candidatura dell'ex direttore generale dell'Organizzazione mondiale per il commercio, Renato Ruggiero, fosse tramontata, che la richiesta di Fini di mettere fine alla stagione dei tecnici fosse stata accettata. E a dire il vero si racconta che le pressioni del leader di An per avere alla guida della Farnesina un esponente della Casa delle libertà siano continuate nella giornata di ieri. Così come sono continuati i giochi di sponda con Pier Ferdinando Casini, che per Fini è il candidato ideale agli Esteri. E agli osservatori più attenti del mondo delle feluche non è sfuggita la nota diramata ieri pomeriggio dall'Andi, un'associazione che raggruppa alcuni diplomatici di centrodestra, che si è schierata apertamente contro la nomina di un ■■■ al ministero degli Esteri e un dicastero di altissimo profilo politico e quindi la diplomazia italiana si aspetta che, nell'interesse del Paese, alla testa della Farnesina venga nominato un autorevole esponente politico della coalizione che ha ottenuto la chiara maggioranza degli elettori italiani».

Troppo rumore e così dall'entourage del Cavaliere filtra un'altra interpretazione, emerge soprattutto la volontà di spegnere il dibattito sui nomi per la Farnesina, e viene una precisazione: «Berlusconi non ha escluso ■■ Ruggiero ne nessun altro». Inoltre si fa notare ■■■ Berlusconi non abbia parlato di ■■ politico, ma abbia sottolineato che il ministro degli Esteri avrà ■■■ caratterizzazione politica all'interno di ■■ governo che resta eminentemente politico. Insomma, potrebbe essere un modo per spostare i riflettori, rispondendo contemporaneamente alle preoccupazioni di Fini sul governo dei tecnici e a quelle ■■ Quirinale per il troppo rumore.

Il Cavaliere inoltre ha raccontato ai suoi ■ non aver gradito le pressioni e ha ripetuto una frase molto di moda ■■ via del Plebiscito ■■ questi giorni: «Noi abbiamo il 60 per cento dei voti della coalizione e il 53 per cento dei deputati: agli alleati ho già dato, e ho dato molto, basta guardare il rapporto tra le loro percentuali e i seggi che hanno ottenuto...». Con un'eccezione, quella dell'alleato che non si è fatto sentire per giorni, quell'Umberto Bossi che fino a ieri aveva spento il cellulare e si era chiuso in silenzio. Berlusconi ha fatto notare che la Lega ha preso più voti ma meno seggi del Biancofiore e pensa che questo vulnus vada sanato.

Il Cavaliere conosce bene ■ richieste di Bossi: o la presidenza della Camera o il Viminale per la Lega. E si giura che un accordo sia stato stipulato al telefono nella notte tra domenica e lunedì scorso, mentre si aprivano le urne. Un'intesa che tiene in pista per una delle due cariche Roberto Maroni.

Alla Camera però punta anche Casini nel caso non si concretizzi l'ipotesi Farnesina e non dispera, anzi si rafforza, l'azzurro Beppe Pisanu. Anche per il ministero dell'Interno la partita è tutt'altro che chiusa. Proprio ieri è tornata a circolare una voce già smentita un mese fa, quella che vorrebbe al Viminale Gianni Letta, il consigliere più fidato di Berlusconi. Sarebbe una scelta dettata dai timori per il G8, per l'ordine pubblico, e verrebbe fatta con la volontà di esprimere un mediatore, un uomo capace di grandi relazioni con gli apparati dello Stato ■ con l'opposizione. Un nome a cui il Quirinale guarda con fiducia. Letta però resta coperttissimo e agli amici ripete che preferisce tornare dove è già stato, a Palazzo Chigi, per assistere Berlusconi, stargli vicino. Difficile capire ■■ un uomo che ha fatto della riservatezza una ragione di vita possa accettare di sedersi sulla poltrona più esposta del prossi■■ governo. Non direbbero no invece il coordinatore di Forza Italia Claudio Scajola, così come tornerebbe volentieri a sedersi sulla poltrona del Viminale Bobo Maroni.

**Per la Farnesina in pole position il leader Ccd Pierferdinando Casini anche se resta l'ipotesi Ruggiero**

**Altro nodo è il Viminale per cui si fa il nome di Gianni Letta mediatore apprezzato dal Quirinale**

Qui accanto Jas Gawronski, alla sua destra la Farnesina, sede del ministero degli Esteri

# Ecco i nuovi «pontieri» della transizione dolce

**Mario Sensini**

ROMA

Novità assoluta per la politica italiana, il governo uscente di Giuliano Amato ed il ■■■ esecutivo di Silvio Berlusconi si parlano e, anzi, in qualche modo lavorano insieme. Mai si ■■ visto, prima d'ora, ■■ scambio così fitto di dossier tra vinti ■ vincitori ancor prima della loro investitura. La transizione, insomma, potrebbe ■■ ■■■ traumatica come qualcuno temeva, merito forse della vittoria elettorale indiscutibile del centrodestra, ■■ anche di una serie ■ appuntamenti internazionali, primo tra tutti il G-8 che l'Italia ospiterà a Genova, nei quali a rischiare la faccia non è solo ■ paese, ■■ anche il suo governo. Qualunque sia.

Ecco quindi l'incontro di ieri a Roma tra Silvio Berlusconi ■ Giuliano Amato, proprio per parlare del G-8, e la scoperta che i due si ■■■ già visti altre volte in passato per discutere lo stesso delicatissimo argomento. Incontro che può essere letto come il suggello ufficiale ad un'impostazione bipartisan sulle questioni importanti e più urgenti di politica estera, ma che rappresenta solo la punta di un iceberg. I contatti informali tra gli uomini di fiducia di Silvio Berlusconi e l'alta burocrazia dell'amministrazione Amato, infatti, ■■■ iniziati da alcuni giorni e ■■■ già molto intensi.

Al di ■ della diplomazia ufficiale di Gianni Letta, a tessere la rete ■■■ due ■ tre personaggi chiave molto vicini al leader di Forza Italia: Jas Gawronski per quello che riguarda alcuni problemi di politica estera, Antonio Marzano e Giulio Tremonti sui dossier economici, anche questi in attesa di un'urgente verifica politica, a cominciare dalla preparazione del prossimo Dpef che deve ■■■ approvato entro fine giugno. Loro interlocutori, più che i ministri e sottosegretari che tuttavia non si sottraggono (fatta eccezione per i casi di incompatibilità personale, come quella tra Vincenzo Visco e Giulio Tremonti), ■■■ i massimi dirigenti dei ministeri, anche loro pedine chiave del governo Amato. Uomini come il segretario generale della Farnesina, Umberto Vattani, il direttore generale del ministero del Tesoro, Mario Dra■■, Grand commis di Stato ai quali, almeno in questa fase, viene assegnato il ruolo di controparte tecnica del dialogo sulla transizione.

Mentre Silvio Berlusconi ieri si intratteneva con Giuliano Amato, l'attuale sottosegretario agli Esteri, il diessino Umberto Ranieri, ha avuto ■■ lungo colloquio con ■ ■■■ più che probabile successore, Jas Gawronski. Ora che lo stesso Berlusconi ha avuto il «permesso» di contattare direttamente i massimi esponenti della Farnesina, comincerà con Umberto Vattani, da cui dipende non solo l'organizzazione logistica del G-8 di Genova, ma anche e soprattutto il lavoro diplomatico per la stesura della dichiarazione finale del Vertice dedicata ai problemi di politica internazionale. Vattani, ambasciatore a Bonn dal '92 al '96 prima di giungere al vertice della Farnesina, è l'uomo che più ■ ■■■ altro ■■■■ ■ feeling degli altri sette grandi sulle questioni che saranno affrontate a Genova. ■■ lui si dice che Berlusconi abbia una buona opinione (tanto che qualcuno lo vede già nella prossima squadra di governo). Così come del suo vice, Giampiero Massolo, che prima di seguire Lamberto Dini fino agli Esteri era il capo della ■■■ segreteria a Palazzo Chigi nel '94.

Con ovvie riserve sulla continuità politica del ministero, sono ben impostati anche i rapporti tra il centrodestra e due uomini chiave del Tesoro, Mario Draghi e Andrea Monorchio. Rapporti utili in vista della definizione del Documento di Programmazione economica 2001-2005 che sarà la base per il nuovo Programma di stabilità da sottoporre a Bruxelles. Il lavoro dei tecnici del Tesoro sul quadro macroeconomico è iniziato da qualche ■■■■ Così come da tempo Tremonti, Marzano, Monorchio ■ Draghi ne parlano. Tra poco i «grandi numeri» del Tesoro saranno sottoposti alla verifica del modello econometrico di Marzano e, ovviamente come inteso, ogni decisione che implichi ■■■ discrezionalità politica ■■■ lasciata al ■■■■ esecutivo.

Da qui a dire che nella macchina del governo Berlusconi ci saranno gli stessi uomini che oggi si adoperano per la transizione c'è ■■■ bella differenza. Presto però, ■ neanche tanto silenziosamente, Silvio Berlusconi dovrà scegliere: tutte ■ alte cariche ministeriali soggette allo spoil system devono infatti essere confermate (o no) dal nuovo esecutivo entro 90 giorni dal suo insediamento.

**IL LEADER DEL CARROCCIO** «MI ASPETTO SEGNALI FORTI DI CAMBIAMENTO»

# «Uomini nuovi, o resto fuori»

## *Bossi: il Cavaliere deve darci visibilità*

**«A noi non interessano le poltrone, però è dalle persone scelte che potrò capire da che parte si va»**

**Giovanni Cerruti**

MILANO

BENE. Finora ■ siamo affidati ■■■ parole, ora passiamo ■ fatti...». E i fatti, per Umberto Bossi, sono i primi passi di Silvio Berlusconi. «Se si mette a galleggiare prima o poi affoga», dice sulla porta di "Radio Padania" dopo un'ora di monologo in diretta. Cominciano i telegiornali della sera e nemmeno guarda i titoli. Piutto■■ pensa al suo, di titolo. Quello che ha in mente dopo un'altra giornata di trattative al telefono. «Entro al governo, ma ■■■ da solo». Ha parlato con Berlusconi e Fini. Dice d'aver saputo che per la presidenza del Senato■■■■ corsa Nicola Mancino: «Mancino? Ve lo votate voi», ha telefonato ai due. Gli portano un'agenzia ■ stampa, una dichiarazione di Berlusconi che esclu■ una presidenza della Camera e del Senato al centrosinistra: «Ah, così ■■ bene!». Per Bossi, appunto, è un fatto. «Questo è segnale di cambiamento, fosse accaduto il contrario...».

Dalla radio sale alla redazione ■■ quotidiano "La Padania". Si intervista e il titolo sarà «Entro al governo, ma non da solo». Cosa vuol dire? «Che mi aspetto segnali forti, luminosi e chiari. A noi, come è noto, non interessano le poltrone: interessa il cambiamento. Però è dagli uomini che Berlusconi sceglierà che potremo capire quali sono le ■■■ intenzioni. Io credo nel governo Berlusconi. Sono convinto che ■ Berlusconi interessa il cambia■■■■. Sono convinto che Berlusconi darà un segnale forte. Ma io voglio evitare che finisca nella palude per mancanza di coraggio». Dalle trattative, come nel '94, cerca di restare il più lontano possibile. Quel che aveva da dire a Berlusconi l'ha detto, quel che Berlusconi aveva da chiedere l'ha chiesto. «Vuole a tutti i costi il mio ingresso nel suo governo, e forse per me sarebbe una bella esperienza, anche perchè so dove voglio arrivare».

Questa sera si incontra con Berlusconi, ad Arcore come sempre. Immagina problemi? «Non ci voglio nemmeno pensare. Ripeto che è molto importante che Berlusconi dia visibilità alla forza politica ■■■ gli ha permesso la vittoria, e dunque che la presidenza della Camera vada a Maroni». Pare che ■■■ proprio sulla presidenza della Camera ci siano problemi. «Ecco, sulla base degli uomini che sceglierà deciderò il da farsi. Non c'è il via libera per Maroni, non c'è la nostra visibilità al governo? E allora io ■■■ accetto la richiesta di Berlusconi, non ■■■ al governo con la mia canottiera, ■ la Lega resta fuori». E poi Berlusconi avrebbe da mettere in conto qualche grana. «Ma no! I voti della Lega ci sono e ci saranno comunque. Per la devolution, la famiglia, lo sviluppo. Non scherziamo. Quando sei vicino al traguardo, e ci siamo, non puoi tornare indietro».

Per due giorni Bossi ■ rimasto muto, il telefonino sempre staccato, irreperibile da Roma. Ora decide di farsi sentire e da questa sera, dopo l'incontro di Arcore, tornerà nell'irraggiungibile silenzio. Per ottenere il massimo, presidenza della Camera e ministeri, punta le sue carte sulla richiesta di Berlusconi che al governo proprio lo vorrebbe. «Io non posso apparire come uomo di Palazzo, non lo sono e non lo sarò. Sono l'unico segretario di partito senza la scorta, non voglio auto blu e alla mia canottiera, alla mia storia, ci tengo». Insomma, fa capire, entrare al g■■■■ sarebbe un ■■■ sacrificio. E dovrebbe faticare per spiegarlo ai leghisti delusi, quelli che gli hanno tolto il voto e gridato "illuso!, con Berlusconi non si ottiene niente!". «Ma se Berlusconi paga il giusto allora pago anch'io e gli faccio il favore di entrare». Come vicepremier e ■■■ ■■■ delega. Quale? «Non saprei, però una cosa che mi piaccia».

Due passi avanti e uno indietro, la vecchia tattica ■■■ cara a Lenin Bossi. ■■■ che è pronto a star fuori dal governo, ribadito che vuol vedere Bobo Maroni presidente della Camera, esclude che Berlusconi voglia trattenersi tutte le cariche che contano. «Se non distribuisce si rovina da solo, e comunque resto convinto che alla fine darà un segnale di cambiamento forte. Non credo che le orecchie di Berlusconi siano sensibili al vecchio mondo. È il mio interesse, dopo il sacrificio della Lega alle elezioni, ora ■ ■■■■■ Berlusconi dalla palude romana». Morale: ■ Berlusconi trova il modo di accontentare la voglia di «visibilità» di Bossi, o la Lega è pronta a star fuori dal governo. «Appoggio esterno, si capi■■■. Poi bisognerebbe capire quanto durerà, ma su questo Bossi non sente. «Più che le parole, mi aspetto i fatti».

■■■ «SIAMO UNA GRANDE SOCIETÀ»

**TARANTO.** Carlo Azeglio Ciampi ■ fedele al ■■■■ riserbo sulle questioni di governo. Ieri a Taranto per la Festa della Marina Militare, il Capo dello Stato ha liquidato le domande dei cronisti con un lapidario commento: «Operiamo nella consapevolezza che siamo una grande società, una grande collettività, cioè il popolo italiano». Per il resto, Ciampi preferisce spostare l'attenzione verso ■ Sud d'Italia, che deve trovarsi in una posizione centrale all'interno dell'Unione Europea. È il momento di valorizzare città come Taranto la cui posizione ■ assolutamente «strategica per i rapporti che l'Europa deve avere con la sponda Sud del Mediterraneo, l'Africa ed il Medio Oriente»: «Bisogna fare sistema ■ tutti i porti del Mediterraneo per acquisire la maggior parte dei traffici marittimi - sottolinea - che nel giro di pochi decenni saranno contrassegnati da una serie di trasporti veloci». [r. i.]

I COMMENTI ALLE DICHIARAZIONI DI TREMONTI

**L'UNIONE EUROPEA**

«Sarò felice di incontrare il prossimo ministro dell'Economia Giulio Tremonti» (foto), dice il commissario Ue per le Politiche regionali Michel Barnier. Ma, in una conversazione con Ap.Biscom, l'esponente francese non fa mistero di non essere d'accordo con le posizioni di Tremonti. Per l'economista azzurro «prima viene lo sviluppo al Sud, poi l'allargamento dell'Ue all'Est in tempi compatibili con le esigenze delle nostre regioni meridionali»

**ACHILLE OCCHETTO**

L'allargamento all'Est dell'Unione europea «terrà conto della specificità delle deboli Paesi membri da vecchia data» della Comunità: Achille Occhetto (Ds, foto), presidente della commissione Esteri della Camera, commenta così le dichiarazioni di Tremonti sull'allargamento: «Sono d'accordo con Romano Prodi. Non bisogna cambiare programma. Bisogna piuttosto accompagnare l'allargamento con un rafforzamento delle istituzioni europee»

**SILVIO BERLUSCONI**

«Una certa preoccupazione esiste in tutti i Paesi europei» perché si allarga «a Paesi che hanno una economia che versa in condizioni molto diverse dalle nostre». Silvio Berlusconi (foto) dice di conoscere le dichiarazioni di Tremonti sull'allargamento a Est dell'Ue, espone in questi termini la posizione: «E' chiaro che dovremo esaminare tutto ciò che deriverà dall'allargamento buon «a che dovremo procedere molta attenzione»

# Jospin pronto a bocciare l'Europa «alla tedesca»

## *Il 9 giugno la controproposta francese*

**retroscena**

**Carlo Bastasin**

IL premier francese Lionel Jospin sta per prendere posizione contro il piano del cancelliere tedesco Gerhard Schroeder nel dibattito sul futuro dell'Europa. I contrasti sulla riforma istituzionale dell'Unione europea e sul suo allargamento a Est stanno coinvolgendo tutte le cancellerie, compresi i candidati italiani al prossimo governo. Da mesi però Parigi è rimasta muta, tenendo in dubbio la tenuta dell'asse franco-tedesco. Secondo informazioni de «La Stampa», Jospin interromperà il silenzio il 9 giugno, in occasione della ratifica del Trattato di Nizza all'Assemblea Nazionale, una settimana prima del vertice europeo di Göteborg. La sua sarà una parola pesante, che segnerà una distanza più forte del previsto dalle tesi di Schroeder e dalle speranze di un'Europa federale.

Sarà un momento impegnativo anche per il presidente della Commissione europea, Romano Prodi, perché Jospin intenderebbe portare alle estreme conseguenze la presa di distanza francese dal metodo comunitario e rendere concreto il progetto intergovernativo di costituire un segretariato del Consiglio europeo (il consiglio a cui sono rappresentati i governi) che ne gestisca quotidianamente l'attività a Bruxelles. Di fatto, una struttura intergovernativa che affiancherebbe la Commissione, una proposta ben diversa da quella di Schroeder che puntava a trasformare il Consiglio in una Camera parlamentare (sul tipo del Bundesrat) da affiancare al Parlamento europeo.

Il discorso di Jospin, secondo le informazioni de «La Stampa», segnerà un punto di rottura rispetto al passato. Ne deve avere avuto notizia anche il ministro degli Esteri tedesco, Joschka Fischer, che in un'intervista pubblicata dal «Financial Times» lunedì scorso ha cercato di far virare la posizione Schroeder verso quella francese, proponendo una visione a metà strada tra quella federale e quella intergovernativa: «C'è una terza via, quella di una federazione tra Stati-Nazione». E' l'estremo tentativo di trovare un accordo di fronte ai timori francesi che, con l'ingresso dei Paesi dell'Est negli organismi comunitari, l'influenza tedesca diventi incontrastabile. Berlino è disposta a sacrificare i propri obiettivi istituzionali pur di incassare l'appoggio francese sull'allargamento.

Secondo fonti, la formula della «federazione degli Stati-Nazione» sarà esplicitamente citata da Jospin, come presa di distanza dal modello istituzionale federale tedesco. L'unica concessione di Jospin sarebbe il rafforzamento del processo decisionale della Commissione e del Parlamento europeo. Nel progetto, infatti, il presidente della Commissione sarebbe eletto a maggioranza dai parlamentari europei. Ciò accentuerebbe il confronto tra destra e sinistra anziché quello di nazionalità. Jospin è convinto che ogni ulteriore al federalismo metterebbe a rischio il consenso nel Paese e la tenuta delle sue alleanze politiche, la cosiddetta «maggioranza plurale» a poca distanza dal voto presidenziale del 2002.

In vista della campagna elettorale, Jospin vuole ridurre i margini di manovra di Jacques Chirac. Anche per questo oltre a difendere una visione «nazionale», fa propria la proposta Kohl-Chirac delle «cooperazioni rafforzate» (approvata a Nizza) che consentirà a «Paesi pionieri» di anticipare gli altri sulla strada dell'integrazione. La strada delle cooperazioni, risponde allo spirito «funzionalista» dei fondatori francesi della Comunità e Jospin ritiene che abbia fornito buona prova di sé, per esempio nel degli Eurocorps, anglo-francesi.

Secondo un consigliere di Jospin, il premier francese ritiene negoziabile la propria posizione e rifiuterà qualsiasi proposta federalista fino al 2002. Come già durante un Consiglio dei ministri di una settimana fa, il 9 giugno Jospin dovrebbe sottolineare che il dibattito sul futuro dell'Europa ha tempo per svilupparsi entro il 2004 (quando è prevista la prossima conferenza intergovernativa) giudicandolo quindi prematuro.

Jospin vuole evitare lo scontro con Chirac sui temi europei. La sua strategia è di liquidare le riforme istituzionali come un dibattito sulla «forma» dell'Europa anziché sulla «sostanza». Quest'ultima verrebbe invece da un approfondito dibattito sui diritti sociali dei cittadini e dei lavoratori europei. Non a caso, Jospin proporrà una nuova «carta dei diritti» del lavoratore, che dovrebbe coinvolgere la regolazione delle attività sindacali, gli accordi contrattuali collettivi e la politica di trasparenza informativa delle imprese. Oltre a Jospin difenderà la presenza pubblica nell'economia e in particolare la proprietà statale dei fornitori di servizi di massa: salute, trasporti, istruzione e sicurezza sociale. Una strada su cui difficilmente troverà un accordo comunitario.

Il primo ministro francese Lionel Jospin

L'EX DIRETTORE DELLA FONDAZIONE AGNELLI ELETTO IN PARLAMENTO

# Pacini: dialogo con la cultura di sinistra

## *«Bisogna ricucire questa frattura che divide l'Italia in due»*

**intervista**

**Luigi La Spina**

INTELLETTUALE schivo, direttore per oltre anni della Fondazione Agnelli, Marcello Pacini, eletto nelle file di "Forza Italia", si appresta a quel passaggio dalla cultura alla politica che, di questi tempi, sembra controtendenza rispetto alle delusioni che la società civile, in genere, mostra verso l'impegno diretto nelle aule parlamentari.

«Il - osserva Pacini con una certa autoironia - forse sarò anche in controtendenza, ma proprio i tempi per il mio ingresso in politica mi sembrano i più opportuni. Il mio lavoro alla Fondazione Agnelli mi ha convinto che in Italia si sia accumulato enorme ritardo, rispetto all'Europa e al mondo, sul cambiamento, radicale e rapido, che è invece avvenuto dappertutto. Due soli esempi possono bastare: la Fondazione segnalò già negli Anni il gravissimo problema del calo demografico in Italia, una questione che ancor oggi solleva quell'allarme che dovrebbe suscitare. Già dal '77, dai tempi dei decreti attuativi della riforma regionale, sollecitai l'applicazione del principio di sussidiarietà, di cui solo ora si comincia a parlare a proposito del federalismo».

**Perché ha scelto l'impegno politico nel partito di Berlusconi?**

«Credo ci sia, davanti alla grande novità del millennio, la globalizzazione, non solo un grande ritardo, ma anche una risposta opaca in termini di progetto. In Forza Italia c'è il tentativo di coniugare lo sviluppo con la solidarietà, un progetto che cerca di risolvere quella "quadratura del cerchio" di cui parla Ralph Dahrendorf».

**Il suo è un orientamento in controtendenza anche rispetto alla cultura italiana, in maggioranza schierata a sinistra.**

«Proprio per questo, ritengo di poter dare un contributo al dialogo quella cultura per obiettivi comuni. Per ricucire questa frattura che divide l'Italia in due, tra legittimati ed estranei. Rimprovero alla sinistra quell'atteggiamento che, per esempio, ha avuto nei confronti della Fondazione Agnelli. Cioè, stima per l'efficacia e il valore del contributo tecnico offerto alla politica e alla società civile, ma non altrettanta considerazione per l'esperienza di cultura liberale che ha permesso di fornire quel contributo».

**A proposito di cultura liberale, che è soprattutto cultura delle distinzioni e degli equilibri del potere, non ritiene grave il conflitto di interessi che riguarda il prossimo presidente del Consiglio?**

«Certo il conflitto va risolto, occorre trovare una soluzione. Ma questo non dev'essere un alibi per non cambiare. Ci vuole un'ampia liberalizzazione della società italiana secondo il principio di sussidiarietà. Non basterà una legge, ci vogliono due condizioni: la prima, di natura economico-fiscale, per cui lo Stato rinunci a certi introiti perché la società possa destinarla a scopi pubblici. La seconda, etico-civica, per cui quel "capitale sociale", come lo definiscono gli americani, si costruisca attraverso la fiducia nel futuro, nella possibilità di lavorare insieme».

**Come, ora, dovremmo definirla? Un tecnico prestato alla politica o un politico esperto di cultura?**

«Vede, ho seguito da vicino, per esempio, l'esperienza negli Anni 70 di tanti economisti, collaboratori anche della Fondazione, che entrarono in politica attraverso l'Arel. E' stato un innesto felice, tanto è vero che non ne sono più usciti. Non si definiscono più economisti, esperti prestati alla politica, ma sono politici con esperienza di economisti. Io credo di entrare in politica nel modo giusto, con una testimonianza di fiducia in questo impegno e di fiducia nel futuro del nostro paese».

Marcello Pacini

**Il sostituto**

## *Marco Demarie nuovo direttore*

TORINO. Dopo venticinque anni Marcello Pacini, lascia la direzione della Fondazione Agnelli. Lo sostituirà Marco Demarie, «dirigente anziano della Fondazione e per un decennio stretto collaboratore di Pacini. Il cambio della guardia è stato deciso i giorni scorsi dal consiglio di amministrazione presieduto da Giovanni Agnelli.

Marco Demarie, torinese, 42 anni, laureato in Economia e commercio, si è formato nella Fuci (l'associazione degli cattolici). Entrato nella Fondazione Agnelli nel 1986 ricercatore, nel 1994 ha assunto l'incarico di responsabile di area di ricerca, occupandosi degli studi urbani e territoriali, delle ricerche sulla riforma dello Stato e sul ruolo e la cultura della società civile in Italia. E' anche direttore del Centro di documentazione sulle Fondazioni e membro del Consiglio direttivo dell'European centre di Bruxelles. [r. i.]


# Con Alpitour i bambini vanno in vacanza gratis!

**Mamma, papà e bambino in Spagna da L. 2.624.000**

**Portare un figlio in vacanza non vi costa nulla.** Una vacanza Alpitour offre sempre il meglio, anche alle famiglie: prenotando una vacanza 30 giorni prima della partenza a prezzo da catalogo, in circa 200 hotel di tutti i cataloghi Alpitour il primo bambino in età compresa tra i 2 e 12 anni (in alcuni casi fino ai 6 anni) paga il soggiorno. Inoltre, in moltissimi programmi anche il volo è gratis.

**Vantaggi per il fratellino.** Anche per il secondo bambino, soggiorno gratis in alcuni hotel e fortissimi sconti nella maggior parte degli altri.

**Un adulto più un bambino? Per il bambino il 50% in meno!** È la nuova formula Alpitour adulto + bambino: in alcuni hotel sconti fino al 50% sulla settimana supplementare.

Informatevi in Agenzia.

Vacanze a Valore

**Vacanze a Valore.** L'esclusivo programma di assicurazioni, assistenza e cortesia che mentre siete in vacanza si occupa di tutto, casa, familiari e animali domestici compresi.

*Per maggiori informazioni e Programmi Famiglia consultate i cataloghi Alpitour Estate 2001.*

| Hotel | Trattamento | 20.6-15.07 | 16.7-05.08 / 19.08-31.08 | 01.09-20.09 |
|---|---|---|---|---|
| **Costa del Sol** | | | | |
| Atalaya Park Hotel&Resort 4 stelle | mezza pensione* | da L. 3.160.000 | da L. 4.110.000 | da L. 3.160.000 |
| **Canarie/Tenerife** | | | | |
| Villaggio Hotel Park Club Europe 3 stelle | mezza pensione* | da L. 3.468.000 | da L. 3.840.000 | da L. 3.668.000 |
| **Baleari/Minorca** | | | | |
| Sol Elite Club Lago 4 stelle** | mezza pensione | da L. | da L. 3.408.000 | da L. 2.830.000 |
| **Baleari/Maiorca** | | | | |
| Club Punta Reina 3 stelle | mezza pensione | da L. 2.624.000 | da L. 3.006.000 | da L. 2.624.000 |

* Bevande incluse ** in via di ufficializzazione

*Quote valide per due adulti + un bambino, per soggiorni settimanali nello stesso camera, comprensive di volo speciale e trasferimenti. Non comprendono quota di iscrizione, eventuali adeguamenti, pernottamenti e supplementi/riduzioni da catalogo. Non cumulabili con altre iniziative promozionali. Per maggiori dettagli consultate il catalogo "Mare i Sogni" Alpitour Estate 2001. www.alpitour.it - www.vacanzeavalore.it*

alpitour

Vacanze Vacanze

CAMPAGNA IN COLLABORAZIONE CON LE AGENZIE PARTNER DI ALPITOUR: PER CONOSCERE QUELLE PIÙ VICINE CHIAMATE IL NUMERO VERDE 840000461, AL COSTO DI UN SOLO SCATTO ALLA RISPOSTA.

www.buy@alfaromeo.com

**Vieni a scoprire
la vera alternativa al nuovo.**

**Sabato 19 e domenica 20**

**Di nuovo di scena le migliori vetture usate
di tutte le marche. Garantite Autoexpert.**

**L'unico usato con 160 controlli**

**1 anno di copertura globale**
per il primo [illegible] per i primi 15.000 km

**15 giorni per cambiare idea**
scegliendo un'altra auto, nuova o usata

**[illegible]**
per 1 anno subito e dove serve in tutta Europa

**Fino al 31 maggio**

**Finanziamento
in 30 mesi a tasso zero**

**Sull'usato Alfa Romeo fino a 20 milioni* oppure [illegible] di [illegible] le [illegible] e su [illegible] e Alfa 146 [illegible] a 12 milioni**

* Esempio di finanziamento: L. 20.000.000 • Durata 30 mesi • N. 30 versamenti mensili da L. 666.667 • Spese di gestione pratica L. 250.000 + bolli • T.A.N. 0% • T.A.E.G. 0,98%. Salvo approvazione SAVA. Per ulteriori informazioni sui tassi e sulle condizioni praticate [illegible] consultare i fogli [illegible] pubblicati [illegible] termini di [illegible]

**Oppure**

**Formula Usato
23 quote mensili
da L. 506.000***

* Esempio di acquisto [illegible] Formula Usato: Prezzo di vendita [illegible] L. 25.000.000 • Versamento iniziale (35%) lit. 8.750.000 • N. 23 quote mensili da L. 505.839 • Versamento finale (30%) L. 7.500.000 • Spese di gestione pratica L. 250.000 + bolli • T.A.N. 12% • T.A.E.G. 14%. Salvo approvazione Sava.

**Ti aspettiamo**

**Dai Concessionari Alfa Romeo**

Autoexpert
L'UNICO [illegible]
CON [illegible]

VI ASPETTIAMO ANCHE SABATO 19 E DOMENICA 20

Fiat Summer 2001

BRAVO E BRAVA

e inoltre

FIAT PUNTO
da L.16.400.000
con usato che vale zero

FIAT SEICENTO
anticipo zero
tasso zero in 36 mesi*

*Esempio di finanziamento su Fiat Seicento 'S'. Prezzo chiavi in mano L. 14.599.475 I.P.T. esclusa. N° rate 36. Importo singola rata: L. 405.541. Spese gestione pratica: L. 350.000 + bolli. T.A.N. 0%. T.A.E.G. 1,13%. Salvo approvazione SAVA. Offerte non cumulabili con altre iniziative in corso, valide fino al 30/06/2001.

È UN'INIZIATIVA DELLE CONCESSIONARIE E SUCCURSALI FIAT

PROCURATORE DEI MINORENNI | VA IN PENSIONE

**AL FERRANTE APORTI VENTI RINCHIUSI AL GIORNO**

70-80 ragazzi che si trovarono al Ferrante Aporti ogni giorno, vent'anni fa, si è passati ai 20-25 di oggi. «Il per i minori si giustifica per due motivi: quando vi sia rischio che reiterino un grave reato e nei casi che possano essere a loro volta vittime di violenza, di vendette». Che cosa le ha insegnato la sua esperienza? «Che un minorenne in prolunga l'esistenza del vuoto assoluto, quando invece gli serve motivarsi, imparare attraverso il lavoro e lo studio ad avere impegni da rispettare». E a vedere nella condanna una funzione di riparazione sociale, come fu per la ragazza che imbrattato portale di una chiesa: andò servizio» al canile municipale.

# «Arrabbiati e con le teste vuote»

## *Calcagno: cambiati i giovani che delinquono*

Gaino

Sto mettendo a posto le mie cose con calma, è un distacco soft il mio». Graziana Calcagno, per molti anni a capo della Procura per i minori, è andata in pensione il 26 aprile, ma ieri la si poteva trovare ancora nel suo vecchio ufficio, in quel palazzetto dalla curiosa architettura in cui entrò per la prima volta 31 anni fa, da giovane magistrato. «Mi indicarono la stanza e mi dissero di occuparmi di rieducazione. Non ne sapevo nulla».

**Come andò?**

«Mi regolai ad occhio e croce e, appena fu possibile, mi iscrissi alla Facoltà di psicologia».

**Lei si è trovata di fronte a dir poco migliaia di ragazzi di diverse generazioni, da quelli con le facce adulte che diedero fuoco al Ferrante Aporti a Erika e Omar: quanto sono cambiati i piccoli imputati della Giustizia?**

«Parliamo dei reati più diffusi fra i giovanissimi italiani: negli Anni 70 erano le rapine e i furti, oggi i danneggiamenti. Allora, la diseguaglianza sociale la molla per trasgredire e violenza con gli altri era esercitata da figli di immigrati contro i cosiddetti cremini, per portar loro via il giubbotto, i Ray ban, il vespino. Alle udienze impressionante vedere seduti parte dall'altra vittime e imputati: gli uni alti, belli, ben vestiti; gli altri piccoli neri, malnutriti. Quei ragazzi, che io chiamavo i miei ragazzi, uscivano tutti dagli stessi quartieri (Mirafiori Sud, Vallette, Centro storico) e da famiglie numerose e poverissime. Crescevano in strada. Rubavano e rapinavano per avere le stesse cose dei coetanei di altri quartieri e ceti sociali. Questo fenomeno oggi è sparito».

**Possiamo fermarci ai ragazzi?**

«Ricordo Luigi. Aveva anni e veniva da Canosa la famiglia. Allora ero magistrato di sorveglianza e al terzo arresto per furto lo strapazzai. "Ma come? Sempre qui?" Mi guardò con i suoi occhietti furbi e disse: "Al paese ci conoscevamo tutti e avevamo tutti le stesse cose, mi sarei vergognato da morire a rubare; qui no". Ricordo quattro ragazzi di Pinerolo: rubarono al mercato l'occorrente per il campeggio e nei paraggi quattro moto. Poi partirono per la montagna, si accordarono con un contadino per dargli una mano il mattino in cambio di cibo; il pomeriggio si dedicavano al motocross. Furono presi perché scendevano a valle a rubare la benzina. Anch'essi hanno finalizzato il reato a qualcosa di utile: organizzarsi la vacanza».

E oggi?

«Con il tempo si è dimostrato che, eliminando differenze sociali abissali, è proseguita quella devianza giovanile. Oggi c'è tanta più rabbia nei ragazzi che finiscono qui, dopo aver spaccato venti specchietti d'auto o rigato le fiancate di altrettante macchine. Sono ragazzi che non leggono, non fanno sport, vivacchiano. Fra bar e le panchine di una piazza. Io li vedo tutti uguali: teste vuote. Scoppiano di violenza per niente. Non a caso ci dobbiamo occupare di molte più risse, anche a scuola. La povertà culturale è la frontiera della piccola criminalità giovanile».

**Nel qui vicino, il Ferrante Aporti, finiscono solo, o quasi, stranieri.**

I giovani maghrebini mi ricordano i miei ragazzi di 30 anni fa: commettono reati per procurarsi un utile. Sono convinta che si assorbirà anche questo fenomeno. Il rischio più grave è un altro: i bambini alle mercè degli adulti, soli sulle strade. Un fa, sono stata in Romania dove negli alberghi, se chiedi, ti offrono un bambino di strada per compagnia. Noi siamo lontani da quella realtà, ma i piccoli stranieri soli non vanno abbandonati. Come i figli dei Rom. Mi fanno proprio arrabbiare quelli che mandano i propri bambini a rubare per arricchirsi ancora: chi ha ville, chi patrimoni tutt'altro che trascurabili. Sinora non siamo riusciti a far nulla contro quella gente».

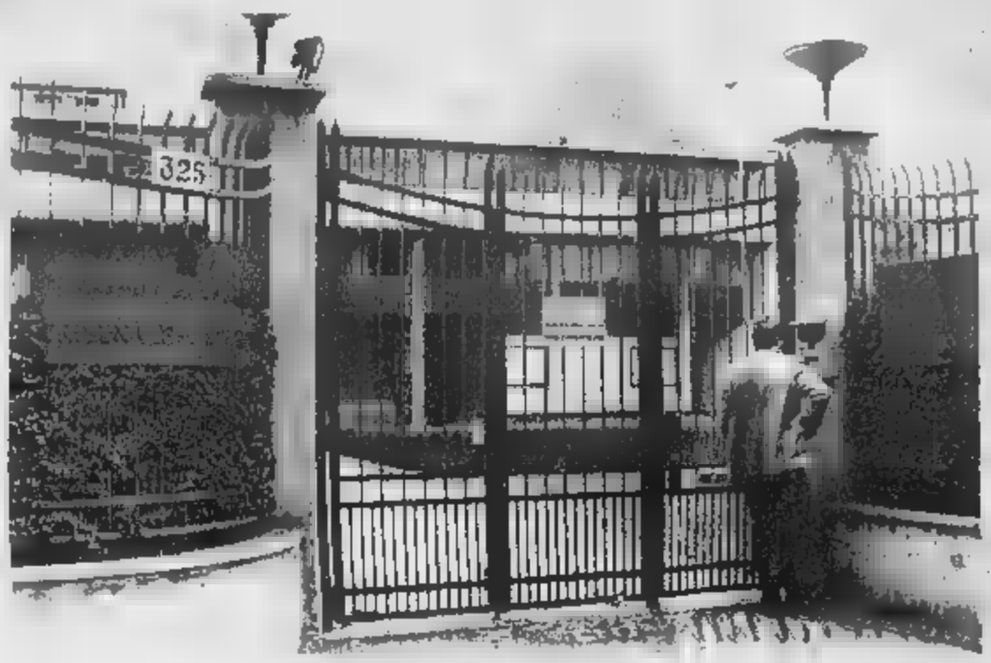

«Sono ragazzi che non leggono non fanno sport vivacchiano. Li vedo quasi tutti uguali: scoppiano di violenza per un nonnulla La povertà culturale è la frontiera della criminalità»

Fra i giovanissimi i reati più diffusi negli ultimi anni sono i danneggiamenti, negli Anni Settanta erano furti e rapine

# «Prevenire è più utile che reprimere»

## *Parla il giudice che si è occupato di Erika e Omar*

Serena, bambina contesa, Erika e Omar: la memoria dei cronisti si fisse sui casi noti rispetto ai tanti che i magistrati minorili sono riusciti a sottrarre al clamore. Graziana Calcagno non è mai venuta meno al riserbo. Le interessa però far capire ragionando sul contesto. «Tanti si preoccupano di come punire, non di come prevenire. Non voglio parlare di quanto è accaduto a Novi, è un fatto che accade volta in un secolo. Piuttosto di quel contesto, degli amici dei ragazzi di Novi: in chi aggredisce persone e cose solo esercitare la violenza c'è quasi desiderio di autodistruzione. E' questo che mi fa più paura». Perché? «Noi definiamo ancora famiglie modello i genitori che stanno insieme, che si picchiano, con figli che vanno a scuola, vestiti bene.

Oggi non c'è più il conflitto fra generazioni ed è peggio Si concede tutto ai figli prima che chiedano Loro ricambiano con la disistima

Nella società delle apparenze può bastare i progetti educativi, la qualità del tempo che dedichiamo ai figli? Oggi non c'è più conflitto generazionale, ed è peggio: si concede tutto ai figli prima ancora che chiedano, ci si rivala loro deboli ed essi ricambiano con una chiara disistima e il rifiuto di entrare nel mondo degli adulti. Fra costoro ci metto anche quelli che non si laureano mai, che non vanno mai via di casa».

Intanto Erika diventata un modello di adolescente noir per i coetanei che le scrivono lettere, la invocano Internet. «La vedono fredda, forte, ha ucciso la mamma e il fratellino, il simbolo della trasgressione estrema e di un certo tipo di libertà, assoluta. Ma non credo che sia per loro un modello da emulare. Li incuriosisce. E' fisiologico per adolescenti liberarsi metaforicamente dei genitori. Il caso eccezionale ha coinvolto tutti, adulti e ragazzi, ciascuno con i propri linguaggi e bisogni». resto, fra il popolo degli adolescenti, c'è chi ha invocato il carcere duro, se non la pena di morte per Erika e Omar. «Ma il carcere non è uno strumento di purificazione». E il suo impegno rieducativo, dopo 31 anni? «Noi avevamo questa filosofia: se a 18 anni d'età un ragazzo se l'era cavata senza troppo (e la sua scuola di vita finalizzata al far niente anziché studiare e lavorare) e troppi reati, ci si diceva "ce la può fare". Tanti ce l'hanno fatta. Adesso, però, cominciano a 22, 25 anni: escono di discoteca, sono a piedi, rubano un'auto per tornare e . E' questo vuoto, ripeto, che non lascia speranza». [al. ga.]

# Specchio dei tempi

**«Aiutiamo i giovani a non lasciare la vita in assurdi incidenti stradali» «Poche le donne votate, una legge alla francese» - «Costretto far servizio la pistola» - «Pacchi regolari in collina»**

Un lettore ci scrive:

«Si vive aspettando qualcuno o qualcosa. La sera, adesso, non aspetto più di sentire la chiave girare per cominciare a dormire. Uno schianto sulla Provinciale e mia figlia Sabrina è volata lassù. La vita è un po' come un treno... ogni tanto scende qualcuno; ma lei è scesa all'improvviso, senza una parola, né un cenno di saluto. Comincio a capire che non incontrerò più il sguardo e mi domando se era destino, colpa sua,... mia... o forse di tutti noi che a forza d'illuderci che l'incidente stradale è una fatalità non prevedibile, offriamo l'alibi a chi deve intervenire.

«Solo con la norma del casco, la mortalità per incidenti con moto è scesa del 30%, ma continuo a vedere il senza cinture. La colpa non è solo ragazzi, le discoteche non vendano alcol, una bibita può bastare, non ci servono i vigili solo per i divieti di sosta, li vogliamo al fronte: 8.000 morti all'anno e 250.000 feriti. Altro che mucca pazza!».

«E sono educativi i videogiochi dove gli scontri tra le auto fanno divertire? C'è bisogno di spaventare per poterci salvare. Per i ragazzi solo auto di piccola cilindrata e sicure, sottraiamoli dalle grinfie di chi per denaro li ubriaca o li stordisce, magari una discoteca Comunale. E non parlatemi di libertà! Della libertà di morire per mia figlia avrei fatto volentieri a meno».

Giancarlo Bernabei

Una lettrice ci scrive:

«In molti commenti alle elezioni si magnifica la legge che Francia impone ai partiti di presentare liste formate per il 50% da donne, mentre si deplora la attenzione riservata dalla politica italiana al cosiddetto gentil sesso.

«Ritengo che una simile legge dovrebbe essere biasimata e vista per quello che è in realtà: una degradante ammissione del fatto che le donne non valgono quanto gli uomini e hanno bisogno di leggi che impongano la loro partecipazione alla politica perché da sole non possono farcela. Che pena! Il femminismo, quello vero, dovrebbe mettere in risalto l'orgoglio di donne che, messe sullo stesso piano e aventi gli stessi diritti e capacità dei colleghi maschi, hanno dimostrano di valere in quanto persone non l'ottusa felicità di donne che hanno vinto perché favorite e protette da una legge».

Maria Sole Bionaz

Un lettore ci scrive:

«Sono agente di polizia penitenziari e da più due anni svolgo il mio servizio, delicato, senza l'arma d'ordinanza, a contatto con detenuti di tutte le specie. A Pasqua mia moglie mi ha denunciato sostenendo che l'avrei minacciata con l'arma d'ordinanza.

«Non riesco a tutt'oggi a capire come per fatti puramente inventati, estranei allo svolgimento del servizio, l'amministrazione penitenziaria e la magistratura abbiano preso una decisione così estrema, per fatti personali mettendo a repentaglio la mia vita all'esterno del peniteuziario ove svolgo servizio.

«Faccio piantonamenti, traduzioni (scorte di detenuti in luoghi di cura, in altri istituti o in udienza al tribunale) senza l'arma d'ordinanza, obbligatoria per legge.

«Però mi danno la pistola mitragliatrice P.M. 12 (arma in dotazione al reparto) durante il servizio di sentinella al muro di cinta del penitenziario stesso: ma allora sono o pericoloso/ quando conviene all'amministrazione non sono pericoloso, quando non conviene lo sono.

«Faccio presente che in otto anni di servizio ho avuto un rapporto disciplinare, e il mio giudizio finale di fine anno è sempre stato di trenta trentasimi. Quando potrò giustizia?».

Segue la firma

La direzione di Posteitaliane ci scrive:

«Rispondiamo alla lettera titolo: "I pacchi postali non arrivano nelle collinare". Per ottenere un forte miglioramento di qualità e il completamento della gamma di offerta del prodotto Pacchi, la logistica e la distribuzione sono state completamente ridisegnate e parzialmente affidate dallo scorso luglio al Consorzio Logistica Pacchi costituito da Poste Italiane, SDA spa (100% Poste Italiane) e Gruppo Bartolini (20% Poste Italiane). Nella fase di transizione è possibile, con l'in di nuovi addetti, che si siano verificati dei disguicome quello segnalato dalla lettrice. Ce ne scusiamo.

«Con l'occasione, desidero informare che sono stati adottati provvedimenti per assicurare anche nella zona collinare la regolarità del recapito dei pacchi».

Antonio Sgroi

specchiotempi@lastampa.it


Silvio Curto
**L'antico Egitto**

Una civiltà aperta e colta, nata dall'incontro di stirpi diverse nella Valle del Nilo, rimane sepolta per secoli nei papiri e nelle epigrafi. Solo nel secolo scorso archeologi e studiosi incominciano il lungo e affascinante cammino di riscoperta. La storia degli Egizi e questi uomini di scienza corre parallela in un appassionante percorso.

Silvio Curto - L'antico Egitto realtà e fantasia
*pp. 272 - 16 tavole - Lire 33.000*

Stefano della Casa
**Storia e storie del popolare italiano**

Da Cinecittà alle sale di tutto il mondo. Una storia del cinema popolare italiano che si intreccia con le storie dei suoi protagonisti; i trucchi, i retroscena, gli aneddoti di chi il cinema lo ha fatto e lo ha amato nei piccoli e nei grandi capolavori.

Stefano Della Casa - Storia e storie del cinema popolare italiano
*pp. 128 - 15 tavole - Lire 29.000*

Massimo Scaglione
**Saluti e Baci**

Il teatro di varietà stato la vera palestra artistica dei migliori talenti italiani. Petrolini e Totò, Macario e Gino Bramieri, e Sophia Loren alla Wandissima tutta l'Italia dello spettacolo leggero in passerella.

Massimo Scaglione - Saluti e Baci
*pp. 216 - 16 tavole a colori - Lire 31.000*

Pierluigi Baima Bollone
**I Miracoli di Gesù**

La predicazione di Gesù è costellata eventi straordinari e prodigiosi quali guarigioni, esorcismi, resuscitazioni e miracoli sulla natura. Un cammino affascinante affrontato per la prima volta in un'ottica non esclusivamente religiosa, utilizzando i metodi della moderna storiografia e dell'analisi scientifica.

Pierluigi Baima Bollone - I Miracoli di Gesù
*pp. 288 - 8 tavole a colori - L. 32.000*

È possibile ordinare il libro in contrassegno richiedendolo all'Editrice La Stampa, Edizioni Librarie, via Marenco 32, 10126 Torino, fax 011 - 669 39 47, E-mail lettere@lastampa.it Numero verde 800 - 011 669
I VOLUMI DE "LA STAMPA" SONO DA RCS LIBRI, IN VENDITA NELLE LIBRERIE

I libri de LA STAMPA

CLASSIFICA | I LUOGHI PIU' BELLI SECONDO TOURING E LEGAMBIENTE

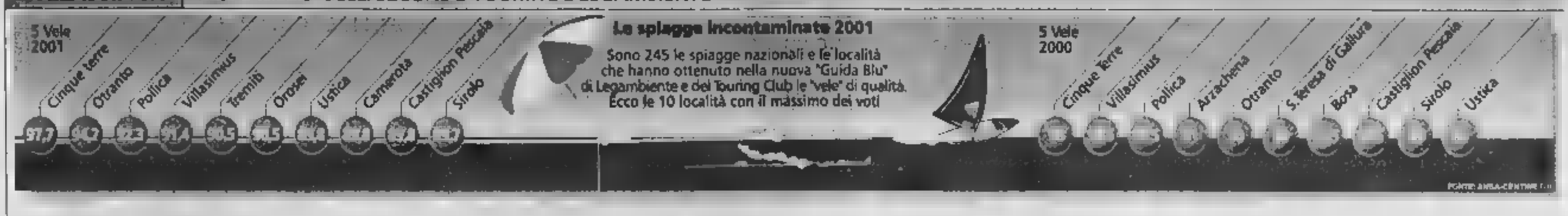


# Cinque Terre, il mare migliore

## *I voti della «Guida blu» per le spiagge italiane*

**Daniela Daniele**
ROMA

Vele, stelle e petali di fiori. Sono i simboli della «Guida Blu», lo studio con cui Legambiente e Touring Club Italiano hanno messo in fila le spiagge italiane.

Il mare migliore lo troviamo in Liguria. Sono le Cinque Terre, infatti, la località che armonizza meglio le esigenze del turismo con quelle dell'ambiente. Ma il Sud ha dalla sua la quantità dei centri segnalati. Se al Nord la «Guida Blu» affianca alla Cinque Terre il solo mare di Castiglione della Pescaia, le spiagge meridionali a meritare una segnalazione sono moltissime: Otranto e le Isole Tremiti in Puglia, Pollica e Camerota in Campania. Segnalati anche un paio di centri nelle isole maggiori: Villasimius e Orosei in Sardegna, Ustica in Sicilia.

L'Italia centrale, invece, è citata per una sola località: Sirolo nelle Marche. A tutte queste zone, la Guida assegna le ambite cinque vele, amarchio doc» per gli ambientalisti.

La classifica individua le 245 spiagge più belle del nostro Paese, ma anche le località costiere meglio curate, più pulite, oltre a 50 aree marine protette, poco note, e 63 punti d'immersione che si consiglia agli appassionati subacquei di non perdere.

«La spiagge inserite nella guida sono le meno conosciute e le meno frequentate, quindi le più apprezzabili - osserva il presidente di Legambiente, Ermete Realacci - Questi gioielli devono essere trattati con cura. Bisogna capire che tutelare l'ambiente è senz'altro un buon affare, perché in questo modo si difende anche il futuro economico del Paese».

Per assegnare i punteggi, gli esperti hanno seguito quattro criteri, oltre, naturalmente, alla bellezza dei luoghi: ambiente accoglienza, qualità del mare e offerte turistiche. A ciascuno dei 205 comuni è stato assegnato un punteggio da 1 a 100, poi sintetizzato nell'assegnazione delle vele, il marchio Doc per le vacanze che rispettino anche l'ambiente. Le 5 vele sono state assegnate a dieci località, mentre a 25 ne sono state date quattro, a tre, due vele sono state concesse a 70 comuni e, infine, una vela soltanto per altre quaranta spiagge. Tra queste: Agropoli, in Campania, Belvedere Marittimo e Cirò Marina in Calabria e Lavagna, penalizzata da un imponente porto turistico, vicinissimo a un altro, quello di Chiavari, in Liguria.

Il punteggio da «una vela» significa mare discreto, servizi semplici, paesaggio piacevole. Quello da 5, mare blu intenso, servizi ecocompatibili, incontaminata, paesaggi mozzafiato. Per entrare nella «Guida Blu» i requisiti richiesti naturalmente il mare limpido, le spiagge pulite, la vicinanza protette, ma anche la presenza di strutture ricettive, di servizi per i bagnanti, di infrastrutture turistiche nel segno dell'eco-compatibilità e basso impatto antropico. Il tutto confermato dal gradimento dei turisti.

Le stelle, da una a cinque, classificano la qualità dell'ambiente. Mentre la qualità dell'accoglienza è indicata dai petali, il punteggio, che varia da uno a cinque, comprende servizi turistici, mobilità, circolo dei rifiuti e altre voci. Le onde rappresentano il simbolo del e della spiaggia, oltre alla pulizia in questa voce rientra anche presenza di spiagge libere, affollamento del litorale e altro. Il simbolo delle bollicine, poi, sta a significare la presenza di fondali particolarmente interessanti. La sostenibilità, con il simbolo dell'albero, segna quei comuni che nell'ultimo anno hanno promosso iniziative per migliorare la sostenibilità ambientale. All'interno della guida viene segnalata anche presenza di servizi per disabili.

«Sono stati i turisti "per caso"- osserva Realacci - a contribuire con il loro giudizio all'elaborazione della classifica. I turisti che, oltre l'ombrellone, l'albergo, la discoteca cercano anche l'opportunità di passare periodo in dei luoghi che rendono l'Italia straordinaria hanno contribuito il loro giudizio alla valutazione della località».

**PORTOFINO** LA REGATA DEI «DINGHY»

**PORTOFINO.** Non paghi delle ormai consuete sfide a scacchi sulla piazzetta, gli industriali Giorgio Falck e Giordano Zucchi oggi si affronteranno anche a colpi di vela. Di scena c'è il Trofeo Bombola d'oro, alla sua quinta edizione, riservato ai «dinghy», barche a vela lunghe poco più metri dalla tradizione quasi secolare (il primo esemplare fu realizzato nel 1913 in Inghilterra, in Italia nel 1930 da Pietro Baglietto). Al via oltre sessanta scafi, tra i regatanti anche giapponesi, svizzeri e tedeschi. Tra gli italiani, lo skipper Mauro Pelaschier, Chicco Isemburg, Corrado Cohen, Luigi Croce (presidente dello Yacht Club Italiano, che organizza l'evento assieme allo sponsor Siad), Filippo Rusca, Federico Pilo Pais, Renato Lombardi e Paolo Viacava, campione italiano di classe in . Vela, ma anche mondanità: stasera cocktail su molo Umberto I, cena di gala e grande festa in piazzetta con artisti da strada, fuochi d'artificio barocchi e il concerto di Enzo Jannacci. [f. poz.]

La spiaggia delle Cinque Terre, la migliore d'Italia secondo la «Guida Blu»

Il barolo del '97 rovinato

## Processo tappi Un esperto valuterà i danni

**Luca Ferrua**
ALBA

L'annata '97 del barolo di Elio Altare, uno dei produttori più famosi al mondo, non è sul mercato, l'ha cancellata un forte sentore di tappo. Ieri il caso cinque mesi fa discutere il mondo del vino è arrivato in tribunale. E' una delle prime occasioni in un problema di vino «al sughero» finisce davanti al giudice; di solito produttori e aziende tentano di tenere tutto nascosto, temendo ripercussioni sulla propria immagine.

Elio Altare ha deciso di fare chiarezza, di affrontare pubblicamente un problema grave. Il barolista di La Morra ha cominciato la sua battaglia a febbraio mettendo sul mercato l'annata '97, forse la più grande dell'ultimo decennio. Ha scelto di non far ricadere sui consumatori un inconveniente così clamoroso e ha cominciato il braccio di ferro con l'importante azienda tedesca produttrice dei tappi sott'accusa. L'incontro di ieri mattina in tribunale ad Alba è stato soltanto il primo passo. Il giudice Fabrizio Pasi ha nominato un perito che dovrà stabilire qual è l'origine di quel forte sentore di sughero. Il compito spetterà all'astigiano, Mario Ubigli, che si metterà al lavoro subito e già sabato prossimo visiterà l'azienda di La Morra.

Per il barolista tanto amato dal pubblico americano è stata la prima volta in un palazzo di Giustizia: «Non mi mai capitato. Non ho dormito tutta la notte. E' stato un incontro chiarificatore. Non è solo l'azienda Altare che fa i suoi interessi, bensì vorrei sollevare una questione che riguarda tutti i produttori. Soprattutto vorrei che i politici mettessero regole anche ai fornitori di tappi. Casi come il mio, purtroppo, si verificano e mettono a rischio un patrimonio di tutti».

Fuori dal tribunale decine di produttori scesi dalle colline per portare la loro solidarietà e anche un po' per ringraziare Elio Altare. Sarebbe stato facile fare proclami e cercare un accordo economico con l'azienda tedesca, facendosi pagare anche in cambio del silenzio. L'incidente avrebbe potuto ricadere su un intero territorio, lasciando nei consumatori di tutto il mondo il dubbio che un barolo così famoso non sia andato sul mercato per qualche misterioso problema. Per amore Langa, Elio Altare ha scelto di andare avanti e di dimostrare la verità anche davanti a un giudice.

La bandiera del corpo arriva al Porto Antico via mare, stasera cori e fanfare, domani dieci ore di sfilata

# Gli alpini a Genova, la carica dei trecentomila

## *La festa delle penne nere porterà un guadagno di 40 miliardi*

**Alessandra Pieracci**
GENOVA

Dice il sindaco Giuseppe Pericu che Genova è «Città di mare dal cuore alpino». Un sul quale sono appuntate 12 medaglie d'oro al valor militare per altrettante penne nere cadute. Un primato triste e glorioso, frutto della massiccia presenza di gente di costa nei reggimenti di montagna.

Sarà per questo che Genova ospita per la quinta volta 74 edizioni l'adunata nazionale degli alpini. Sarà per questo che la bandiera di guerra è stata imbarcata a Calata Zingari su una motovedetta della Guardia costiera, seguita da un corteo di barche e poi accolta al Porto Antico dalla fanfara. Sarà per questo, e non solo per motivi commerciali, che tutte le vetrine del centro esibiscono divise storiche e gavette, che sulla Torre Grimaldina di Palazzo Ducale sventola il tricolore, che i giardinieri del Comune hanno realizzato una gigantesca penna nera lunga 23 metri nelle aiuole di largo XII Ottobre, andando tutto il Nord d'Italia 4500 piantine di ophiopogon plassiscapus di varietà niger, unica pianta nera in .

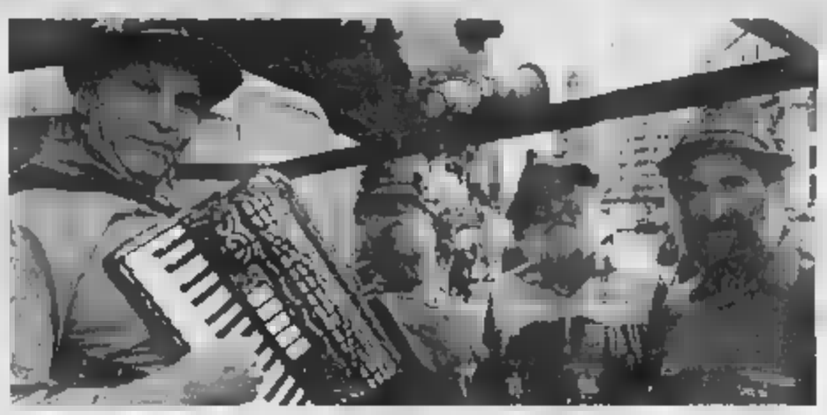
Oggi e domani a Genova il raduno annuale degli alpini

L'allegra invasione degli alpini raggiungerà tra oggi e domani le 300 mila presenze, grazie a 2500 pullman e treni speciali, che si traducono in 9 mila posti letto occupati sui 9 mila e 180 disponibili in tutte le strutture alberghiere genovesi, da una a cinque stelle. Le penne nere sono dappertutto: duemila a dormire nei posti branda alla Fiera del mare, altre migliaia accampate in 19 campi sportivi cittadini (ad eccezione del Ferraris, dove domani si gioca la partita di promozione Sampdoria-Venezia), altre ancora sistemate in 7 palestre e 10 parchi pubblici attrezzati con servizi. I posteggi più ampi in città sono stati trasformati in aree campeggio per camper e roulotte. Sono arrivati persino i tir con le strutture per montare veri e propri capannoni.

E chi non ha trovato posto nelle aree predisposte si è accontentato dei ritagli di verde mini di prato allo svincolo dei caselli autostradali, strisce erbose in mezzo a viale Brigate Partigiane. Dappertutto i cappelli che accomunano e differenziano: servono da biglietto gratuito per i mezzi pubblici, da rompighiaccio per un saluto e un sorriso.

Tutto come ventun anni fa, all'epoca del quarto raduno genovese. Con la differenza che oggi la città è martoriata dai cantieri, interventi di chirurgia estetica per il G8, e l'arrivo massiccio di penne nere con familiari al seguito ha costretto a precipitose e temporanee chiusure.

La ricaduta economica è stata stimata in circa 40-45 miliardi che si divideranno operatori turistici, alberghieri e commerciali.

Stasera 60 cori terranno concerti in varie della città e 20 fanfare suoneranno per le vie e le piazze. Domani, domenica di sfilata in dieci ore per duemila e duecento metri, i genovesi sono calorosamente invitati dall'assessore al traffico a usare i mezzi pubblici. Tutto il centro sarà proibito alle auto.

Centoventimila penne nere percorreranno la città in fila per 12 ininterrottamente dalle 7 del mattino, quando inizierà l'ammassamento, concentrato soprattutto nel quartiere residenziale di Carignano, sino alle 18. Ci saranno due fanfare militari, della Julia e della Taurinense, la bandiera di guerra del secondo Reggimento della Brigata Taurinense due Reparti in armi della Brigata Julia.

REGIONE PIEMONTE
OSPEDALIERA
"MAGGIORE DELLA CARITÀ"
In ottemperanza alla Legislazione privata per l'aggiudicazione della gestione del servizio e fornitura di [illegible] in TNT stante [illegible] all'Azienda Ospedaliera "Maggiore della Carità" di Novara per un periodo di mesi 24 si [illegible] che il [illegible] per la presentazione delle domande di partecipazione è posticipato alle ore 13 del giorno [illegible] a seguito di rettifica del bando integrale di gara.
Per informazioni rivolgersi all'U.O.A. Provveditorato/Economato telefonando nelle ore d'ufficio (8.00/14.00) al numero 0321.[illegible]
SU DELEGA DE
IL DIRETTORE GENERALE
dott. Giorgio Balzarro
IL RESPONSABILE U.O.A.P.E.
dott.ssa Ivana Ballara

COMUNE DI RONCHI DEI LEGIONARI
PROVINCIA DI [illegible]
Avviso di gara per estratto
Asta pubblica in base al Dlgs 157/95 e modificato con Dlgs 65/2000 per l'affidamento del servizio di attività ricreative di animazione a cura della persona [illegible] per la struttura della locale casa albergo Luzzatti. Bando integrale di gara pubblicato sulla G.U. Italiana ed Europea, esposto presso l'albo pretorio del Comune. Responsabile ufficio servizi socio-educativi 0481 477254

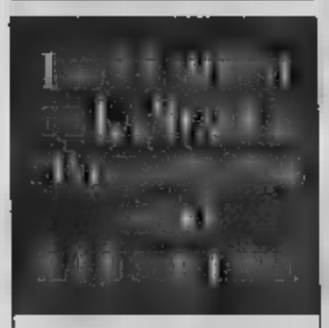


diario
L'Economist aveva scritto che [illegible] inadatto [illegible] governarci. Purtroppo si sbagliava
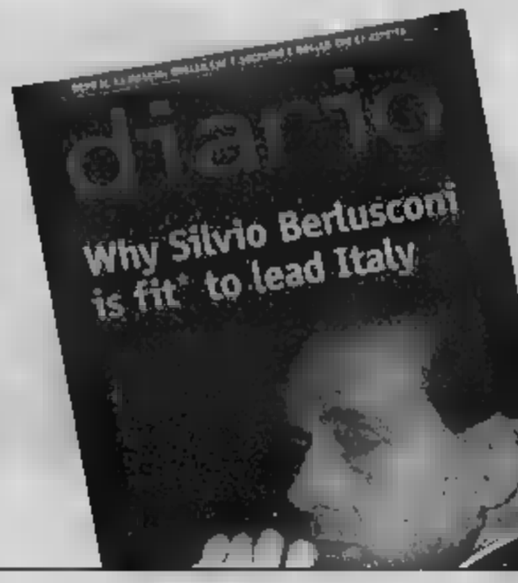

DA OGGI IN EDICOLA

Club Med 848-801802*
o presso la vostra agenzia di viaggi
www.clubmed.com
SMIR: a partire da L. 1.080.000 la settimana, volo compreso.

Magia d'Africa, colori del Mediterraneo e tè verde.
Il Club Med® di Smir in Marocco [illegible] spiagge sconfinate e punto [illegible] partenza per [illegible] alla scoperta delle mitiche [illegible] imperiali. E per i più piccoli tanti giochi al Mini Club Med® o al Juniors' Club Med®. E' l'occasione per scoprire che una [illegible] Club Med® è una [illegible] speciale. Tutto compreso, tu per primo.
Ri-trovarsi
*Al solo costo di una telefonata urbana
Prezzo relativo alla persona dal 12/6 con volo speciale ITC da Milano MXP. Condizioni generali di vendita, nel catalogo Club Med® Primavera/Estate 2001

Per la pubblicità [illegible] LA STAMPA
PK publikompass
Corso Massimo d'Azeglio, 60 - 10126 TORINO
Tel. 011.868 52.11 - Fax 011.8666537
Via Carducci, 29 - 20123 MILANO
Tel. 02.244 24 811 - Fax 02.244 244 90

## OPZIONI

### CALL

| Opzione | Mese | Base | Premio | Vol | Int |
|---|---|---|---|---|---|
| Eni | Lug | 7,5000 | 0,1350 | 10 | 411 |
| Eni | Lug | 8,0000 | 0,0783 | 19 | 3722 |
| Eni | Lug | 9,2000 | 0,0367 | 15 | 121 |
| Eni | Lug | 9,4000 | 0,0167 | 15 | 70 |
| Eni | Set | 7,4000 | 0,4145 | 15 | 879 |
| Generali | Giu | 34,0000 | 0,6450 | 10 | 670 |
| Generali | Lug | 32,0000 | 0,3010 | 125 | 10344 |
| Generali | Giu | 30,0000 | 0,7055 | 675 | 17223 |
| Generali | Lug | 30,0000 | 0,4205 | 272 | 353 |
| Generali | Lug | 35,0000 | 0,6935 | 50 | 341 |
| Generali | Lug | 36,0000 | 0,4560 | 49 | 617 |
| Generali | Lug | 37,0000 | 0,2960 | 109 | 830 |
| Generali | Set | 33,0000 | 2,0965 | 100 | 105 |
| Generali | Set | 35,5000 | 1,2479 | 5 | 302 |
| Generali | Set | 36,0000 | 0,9875 | 5 | 446 |
| Generali | Set | 37,0000 | 0,5300 | 25 | 836 |
| Generali | Set | 38,0000 | 0,3450 | 1 | 3497 |
| Generali | Set | 40,0000 | 0,2135 | 10 | 1 |
| Generali | Ott | 36,0000 | 1,5400 | 1 | 121 |
| Mediobanca | Giu | 13,0000 | 0,2125 | 2 | 174 |
| Mediobanca | Lug | 13,5000 | 0,2135 | 47 | 1541 |
| Mediobanca | Mar | 15,5000 | 0,0645 | 77 | 1514 |
| Olivetti | Gio | 2,2000 | 0,0125 | 2 | 174 |
| Olivetti | Giu | 2,5000 | 0,0480 | 51 | 2754 |
| Olivetti | Giu | 2,6000 | 0,0370 | 58 | 3552 |
| Olivetti | Giu | 2,7000 | 0,0351 | 34 | 881 |
| Olivetti | Lug | 2,4000 | 0,0765 | 4 | 50 |
| Olivetti | Lug | 2,5000 | 0,0625 | 145 | 552 |
| Olivetti | Lug | 2,6000 | 0,0505 | 3 | 345 |
| Olivetti | Lug | 2,7000 | 0,0405 | 4 | 56 |
| Olivetti | Giu | 2,8000 | 0,9725 | 3 | 49 |
| Telecom Italia | Giu | 11,0000 | 0,6570 | 25 | 2726 |
| Telecom Italia | Giu | 11,5000 | 0,1570 | 83 | 3217 |
| Telecom Italia | Giu | 12,0000 | 0,0650 | 122 | 1759 |
| Telecom Italia | Lug | 11,0000 | 0,2655 | 21 | 127 |
| Telecom Italia | Lug | 12,0000 | 0,4715 | 33 | 209 |
| Telecom Italia | Lug | 12,5000 | 0,7560 | 34 | 223 |
| Telecom Italia | Lug | 13,0000 | 1,0815 | 13 | 160 |
| Telecom Italia | Ott | 11,0000 | 1,2450 | 9 | 1451 |
| Tim | Gio | 7,0000 | 0,0375 | 187 | 2124 |
| Tim | Giu | 7,0000 | 0,2915 | 55 | 2700 |
| Tim | Giu | 7,6000 | 0,3155 | 10 | 1727 |
| Tim | Lug | 7,0000 | 0,4470 | 4 | 938 |
| Tim | Giu | 8,0000 | 0,0910 | 1 | 2362 |
| Tim | Giu | 8,0000 | 0,0910 | 1 | 2362 |
| Tim | Giu | 8,5000 | 1,1257 | 10 | 751 |
| Tim | Lug | 7,0000 | 0,1545 | 2 | 199 |
| Tim | Lug | 7,2000 | 0,2300 | 16 | 163 |
| Tim | Lug | 7,4000 | 0,3065 | 15 | 139 |
| Tim | Lug | 7,6000 | 0,4270 | 21 | 879 |
| Tim | Lug | 7,8000 | 0,5465 | 191 | 122 |
| Tim | Lug | 8,0000 | 0,6865 | 3 | 3 |
| Tim | Set | 7,0000 | 0,2515 | 5 | 1384 |

### PUT

| Opzione | Mese | Base | Premio | Vol | Int |
|---|---|---|---|---|---|
| Eni | Gio | 7,0000 | 0,0615 | 19 | 667 |
| Eni | Giu | 7,4000 | 0,2560 | 70 | 2433 |
| Eni | Giu | 7,8000 | 0,2900 | 140 | 1524 |
| Eni | Giu | 7,8000 | 0,1255 | 35 | 1678 |
| Eni | Giu | 8,0000 | 0,0370 | 209 | 10795 |
| Eni | Giu | 8,2000 | | | 1732 |
| Eni | Lug | 7,4000 | 0,4350 | 34 | 56 |
| Eni | Lug | 7,8000 | | 1 | 8 |
| Eni | Lug | | 0,2640 | 11 | 316 |
| Eni | Lug | 8,0000 | 0,1495 | 48 | 398 |
| Eni | Lug | 8,2000 | 0,1545 | 1 | 232 |
| Eni | Lug | 8,4000 | 0,0975 | 10 | 121 |
| Eni | Set | 8,2000 | 0,3685 | 1 | 3540 |
| Fiat | Set | 8,4000 | 0,3685 | 5 | 172 |
| Fiat | Ott | 8,0000 | 0,5400 | 10 | 473 |
| Kpn | Ott | 6,2000 | 0,3300 | 1 | 85 |
| Tim | Ott | 8,4000 | 0,4585 | 10 | 54 |
| Tim | Ott | 11,0000 | 2,9779 | 5 | 64 |
| Eni | Gio | 7,2000 | 0,1545 | 4 | 854 |
| Eni | Giu | 7,4000 | 0,3155 | 104 | 787 |
| Fiat | Giu | 27,0000 | 0,6950 | 36 | 473 |
| Fiat | Lug | 25,0000 | 0,5535 | 1 | 280 |
| Fiat | Lug | 25,0000 | 0,6810 | 14 | 189 |
| Fiat | Lug | 27,0000 | 1,4610 | 100 | 306 |
| Fiat | Ott | 25,0000 | 1,1380 | 1 | 1035 |
| Generali | Ott | 36,0000 | 3,6570 | 5 | 375 |
| Hdp | Giu | 4,0000 | 0,0405 | 20 | 15 |
| Hdp | Giu | 4,2000 | 0,1025 | 27 | 37 |
| Hdp | Giu | 4,6000 | 0,3051 | 11 | 11 |
| Mediobanca | Giu | | 0,2145 | 11 | 136 |
| Telecom Italia | Giu | 11,0000 | 0,0570 | 26 | 2726 |
| Telecom Italia | Giu | 11,5000 | 0,1570 | 83 | 3217 |
| Telecom Italia | Giu | 12,0000 | 0,0650 | 122 | 1759 |
| Telecom Italia | Lug | 11,0000 | 0,2655 | 21 | 127 |
| Telecom Italia | Lug | 12,0000 | 0,4715 | 33 | 209 |
| Telecom Italia | Lug | 12,5000 | 0,7560 | 34 | 223 |
| Telecom Italia | Lug | 13,0000 | 1,0815 | 13 | 160 |
| Telecom Italia | Ott | 11,0000 | 1,2450 | 9 | 1451 |
| Tim | Gio | 7,0000 | 0,0375 | 187 | 2124 |
| Tim | Giu | 7,0000 | 0,2915 | 55 | 2700 |
| Tim | Giu | 7,6000 | 0,3155 | 10 | 1727 |
| Tim | Lug | 7,0000 | 0,4470 | 4 | 938 |
| Tim | Giu | 8,0000 | 0,0910 | 1 | 2362 |
| Tim | Giu | 8,0000 | 0,0910 | 1 | 2362 |
| Tim | Giu | 8,5000 | 1,1257 | 10 | 751 |
| Tim | Lug | 7,0000 | 0,1545 | 2 | 199 |
| Tim | Lug | 7,2000 | 0,2300 | 16 | 163 |
| Tim | Lug | 7,4000 | 0,3065 | 15 | 139 |
| Tim | Lug | 7,6000 | 0,4270 | 21 | 879 |
| Tim | Lug | 7,8000 | 0,5465 | 191 | 122 |
| Tim | Lug | 8,0000 | 0,6865 | 3 | 3 |
| Tim | Set | 7,0000 | 0,2515 | 5 | 1384 |

## LUSSEMBURGHESI STORICI


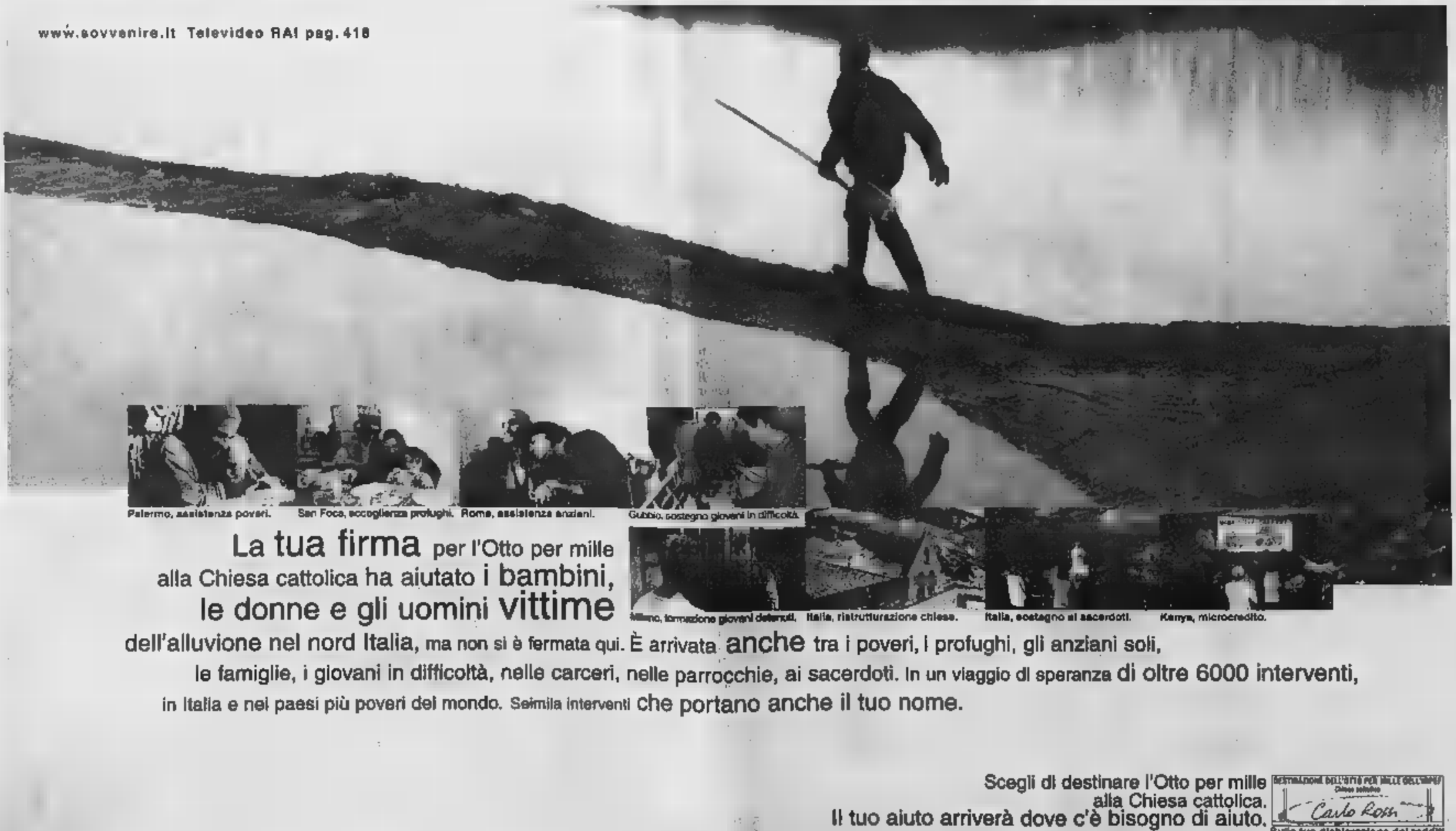


La tua firma per l'Otto per mille alla Chiesa cattolica ha aiutato i bambini, le donne e gli uomini vittime dell'alluvione nel nord Italia, ma non si è fermata qui. È arrivata anche tra i poveri, i profughi, gli anziani soli, le famiglie, i giovani in difficoltà, nelle carceri, nelle parrocchie, ai sacerdoti. In un viaggio di speranza di oltre 6000 interventi, in Italia e nei paesi più poveri del mondo. Seimila interventi che portano anche il tuo nome.

Scegli di destinare l'Otto per mille alla Chiesa cattolica.
Il tuo aiuto arriverà dove c'è bisogno di aiuto.

Sulla tua dichiarazione dei redditi o sul modello CUD

Informazioni per la firma sul modello **CUD** si possono avere telefonando al **Numero Verde 800 256 937.**

CHIESA CATTOLICA CEI Conferenza Episcopale Italiana

Banca Intesa e Banca Commerciale Italiana unite in una nuova realtà: IntesaBci. La fusione completa il processo di aggregazione di Intesa, di cui fanno già parte Ambroveneto, Cariplo e Mediocredito Lombardo.
IntesaBci mette al servizio dei clienti e della comunità la capacità di oltre 39.000 collaboratori, la presenza sul territorio di 2.500 sportelli, una rete internazionale operante in più di 40 Paesi.
IntesaBci significa questo. E non solo.

Intesa e Bci.
Dall'unione, una banca più forte e innovativa.

IntesaBci

Organizzata dallo «Studio Pr 75», resterà aperta sino ■ domenica 27 maggio

# A Biella Fiere da oggi c'è «Expo Auto»

## *La rassegna propone nuovo e usato, moto e camper*

Dopo il successo fatto registrare circa un mese fa dalla 24ª edizione di Expo-primavera, bussa alle porte di Biella Fiere un altro importante appuntamento: è «Expo auto», che va in scena da oggi sino a domeni- ■ 27 maggio.

L'organizzazione è curata dall'agenzia pubblicitaria «Studio Pr75», in stretta sinergia con «Le auto della settimana», che si occupa di autoveicoli nuovi e usati, moto, camper. I padiglioni di Gaglianico ospiteranno quello che a pieno titolo può essere definito il 1° salone commerciale dell'auto.

«In questi giorni ci stiamo adoperando - spiegano gli organizzatori - per trovare un'agenzia specializzata in pratiche auto, questo per consentire a chi lo volesse, di acquistare direttamente in fiera l'auto dei suoi sogni, tornando a ■ con il nuovo acquisto».

E' una formula che ha trovato ampi consensi tra il pubblico ■ e gli addetti ai lavori nell'edizione dell'auto-business dell'anno scorso al Lingotto a Torino e di un'analoga manifestazione a Bologna. Così l'idea non è sfuggita al team di Biella Fiere, consapevole della passione automobilistica del pubblico biellese, da sempre attento e partecipe a tutto ciò che riguarda il ■do delle due e quattro ruote.

La formula dell'expo auto non sostituisce, ma si aggiunge alla kermesse di Motorvacanze in cui il mondo dell'automobile si sposa con il tempo libero, le vacanze e gli intrattenimenti. Infatti, saranno esposte non solo le ultime novità dei singoli settori, ma anche una vasta gamma di usato. Le proposte sono numerosissime e spaziano dall'auto classica, a quella d'epoca, dalle moto ai camper e dai camion agli accessori. Aderiranno ad Expo Auto, anche aziende di contorno. Per fare degli esempi, l'Electronic Market presenterà i suoi prodotti di telefonia e Bergo Pneumatici allargherà il proprio giro d'orizzonti ■■ automobili che si guidano ■■■ patente.

E poi saranno presenti specialisti di impiantistica satellitare e produttori di adesivi per personalizzare i singoli mezzi. La fiera dovrà avere molta sostanza e catturare l'attenzione dei visitatori, che potranno ammirare centinaia di mezzi, traduzione su ruote delle fantasie di molti, ■■e una favolosa Lamborghini Diablo simbolo stesso ■■ «Le auto della settimana», che manderà in onda, attraverso il proprio circuito televisivo interregionale, ampi servizi dedicando ad ogni singolo espositore due minuti di interviste e filmato.

All'esterno dei padiglioni, si svolgeranno esibizioni motoristiche di go-kart organizzate da «Biella Motor Team», domani e sabato ■■ dalle ore 15 in poi. Ad Expo auto dedicheranno ampio spazio anche i due portali telematici di Biella Fiere: www.expolanditalia.it (in pratica la versione virtuale della Fiera con tanto di elenco espositori) e www.biellain.net che fornirà aggiornamenti giornalistici in tempo reale con interviste e fotografie dei protagonisti. Gli orari ■ apertura di Expo auto sono i seguenti: feriali 18-23, sabato e ■stivi 15-23. Gli organizzatori ricordano al pubblico che molto probabilmente l'amministrazione comunale di Gaglianico, come nella precedente manifestazione dell'Expo ripristinerà oltre il divieto di sosta lungo la Trossi, anche la rimozione forzata per non causare intralci alla circolazione dell'importante via di comunicazione Biella-Vercelli.

Sarà comunque possibile parcheggiare agevolmente negli ampi spazi posti attorno ai saloni espositivi, senza il pericolo ■ incorrere in contravvenzioni.


SCEGLI
TOYOTA AVENSIS
L'UNICA CON 5 ANNI
DI GARANZIA

OFFERTA ESCLUSIVA VOLANDO G. & C.
Fino al 31 MAGGIO 2001
■■ la AVENSIS
presenti in Concessionaria
Vi facciamo risparmiare fino a
£ 4.000.000

TOYOTA AVENSIS. GUIDA IL FUTURO
Motori benzina 16v a fasatura variabile VVT-i 1.6 da 110 CV e 1.8 da 130 CV.
Nuovo motore Turbodiesel 2.0 a iniezione diretta Common Rail da 110 CV.
Di serie:
◊ 4 Airbag ◊ ABS con EBD ◊ 4 freni a disco ◊ Climatizzatore automatico
◊ Computer di bordo con display multifunzione
◊ Sistema audio RDS, 6 altoparlanti e comandi al volante
◊ Volante in pelle ◊ 4 al■■■talli elettrici.
Toyota Avensis, unica nella categoria,
ha una esclusiva garanzia di 5 anni o fino a 160.000 km.
DA ■ 35.900.000
CHIAVI IN MANO (I.P.T. ESCLUSA)
5 ANNI DI GARANZIA

Concessionaria
VOLANDO G. & C.
TOYOTA PROVATE LA DIFFERENZA.
IVREA - Via Torino, ■■ - tel. 0125.239497

www.biellain.net quotidiano on-line, presenta
EXPO AUTO
1° Salone commerciale del veicolo nuovo e d'occasione
BIELLA FIERE
GAGLIANICO
s.s. Biella-Vercelli
· FERIALI 18-23
· SABATO 15-23
· FESTIVI 15-23

Stampate direttamente da casa il vostro biglietto d'ingresso collegandovi al sito www.expolanditalia.it
19-27 Maggio 2001
Ritagliare e consegnare questo coupon alla cassa, valido come
INGRESSO OMAGGIO nei giorni FERIALI
INGRESSO RIDOTTO SABATO e FESTIVI

Prende il via oggi il 15° «Torneo di Maggio alla Corte di Re Arduino»

# Cuorgnè, un tuffo nel Medioevo

## *Questa sera incoronazione e omaggio ai Reali*

Re Arduino. Il primo re d'Italia nel vero senso della parola (anche se nominato tale solo da alcuni dei tanti Signori della litigiosa penisola), l'orgoglio del Canavese. Con tanto di tradizioni e leggende in cui è spesso difficile distinguere la storia dalla fantasia. E ad una di queste fa riferimento Cuorgnè per il «Torneo di Maggio alla corte di re Arduino» che festeggia quest'anno la 15ª edizione.

Nella primavera dell'Anno Mille, il marchese d'Ivrea e Signore del Canavese passeggia per le strade di Cuorgnè quando gli viene portata la notizia che alcuni grandi signori lo hanno eletto, appunto, Re d'Italia. I cuorgnatesi, con l'offerta della corona, sono i primi a riconoscere il suo titolo, mentre i nobili presenti gli prestano omaggio di fedeltà ricevendo la conferma dei loro titoli e privilegi.

Inevitabile tappa successiva è una grande festa popolare, accompagnata da un torneo equestre e da giochi di piazza in cui gareggiano i borghi della cittadina. Il tutto accompagnato, ovviamente, da banchetti e libagioni, canti e danze.

Da questi avvenimenti ha preso spunto «Il Torneo di Maggio alla Corte di Re Arduino» che costituisce un appuntamento tradizionale con Cuorgnè e la sua storia e si colloca tra le più importanti rievocazioni storiche italiane. Quantità e qualità dei figuranti dei borghi cuorgnatesi e dei gruppi ospiti, il torneo equestre e gli altri giochi medievali, la straordinaria atmosfera di saga creata dalle bettole allestite in strada e dagli spettacoli di teatro popolare, conferiscono alla manifestazione un'attrattiva unica ed irripetibile.

Grande merito del del «Torneo di Maggio alla Corte di re Arduino» è poi da attribuire al fascino del centro storico cuorgnatese, di origine medievale e che conserva preziosi ricordi del suo antico passato i portici e le sovrastate da torri risalenti al XIII e XV secolo e il palazzo che la tradizione attribuisce allo Re Arduino. Di eccezionale suggestione la centrale via Arduino illuminata dal fuoco delle torce e percorsa da un lungo corteo in costume al di trombe e tamburi. Anche quest'anno, poi, il Torneo si allarga allo spiazzo Ponte Vecchio dove, oltre alla disfida finale per il Palio, allestite bettole custodi della cucina antica e culla di sapori genuini.

Il via è per questa sera, alle 20, con il ritrovo dei gruppi ospiti. Alle 21, in piazza Pinelli, quello che rappresenta uno dei momenti clou dell'intera manifestazione: l'incoronazione e l'omaggio ai reali seguita dall'investitura feudale dei nobili, dei cavalieri e dei vassalli.

Giornata pienissima quella di domani. Per tutto il giorno, sotto i portici, si esibiranno i madonnari mentre sotto gli antichi portici via Arduino cartomanti, chiromanti e fattucchiera daranno prova della loro «Arte magica». In piazza San Giovanni sarà allestito accampamento medievale con dimostrazioni di combattimenti armati e, accanto, pronto «Antro streghe». Alle 10,30 il corteo storico con arrivo in chiesa per la messa. Alle 13 la prima delle novità: il «Pranzo reale», grande tavolata aperta a tutti in via Arduino (sotto i portici, in di mal tempo) con menù tipico curato dalla Bettola dei Frati. Alle sarà la volta dell'omaggio ai reali da parte dei Borghi cuorgnatesi. Alle 17, ancora in piazza centro storico, la camminata sui carboni ardenti e gran finale alle 21 in piazza Ponte Vecchio con il «Passeggio medievale», sfilata di moda gestita in collaborazione con i commercianti della città.

Tre giorni di riposo, quindi, e giovedì si ricomincia.

Ristorante dell'Hotel Astoria
Da Mauro
Cucina tradizionale Piemontese e
Gran carta ini
Sommelier: Tiziana Genisio
Chef di Cucina: Ben Maddalena
SPECIALITA' FUNGHI PORCINI FRESCHI !!!
CUORGNE' - Tel. 0124.666.001
www.astoria-

CELLULAR STORE
offertissima
con sole 110.000 Lire TI DIAMO
160.000 Lire* di traffico telefonico
ALCATEL 303 WAP
con 2 carte ognuna con 50.000 Lire
di traffico telefonico incluso
Lire 299.000
QUI TROVI PRODOTTI RICARICABILI OMNITEL E BLU
Via SAN ROCCO, 7
CUORGNE' - Tel. 0124.650178
* Offerta valida per tutta la durata del torneo di maggio
o fino ad esaurimento scorte

PREZZI SBALORDITIVI
MIRKO EX DEIRO
ABBIGLIAMENTO, PELLE,
PELLICCE, MONTONI
Via P. Micca 55 - CASTELNAMONTE
CAUSA CESSATA ATTIVITÀ
CHIUDE PER SEMPRE
SCONTI DAL 50 ALL' 80%
CHIUSURA DEFINITIVA GIOVEDI' 31 MAGGIO

DEIRO abbigliamento Uomo
CERIMONIA
UOMO DONNA
COMUNIONI
TAGLIE FORTI
SPORTSWEAR
http://www.deiro.it e-mail: info@deiro.it
Deiro Bis S.r.l. Via [illegible], 57 - 10082 Cuorgnè (TO) - Tel. e Fax 0124 657227

GRUPPO electronic market

# & ROTTAMAZIONE

# Fino a 150.000 PER IL TUO USATO

**Ringo Timmy TACS**

L. 154.000
+ Numero prep. L. 100.000
L. 254.000
Ritiro usato L. 100.000

L. 154.000 Iva inclusa

**Motorola**

L. 199.000
+ TIM Card L. 100.000
L. 299.000
Ritiro usato L. 120.000

L. 179.000 Iva inclusa

**Siemens C 35**

L. 339.000
+ TIM Card L. 100.000
L. 439.000
Ritiro usato L. 100.000

L. 339.000 Iva inclusa

**Nokia 8210**

L. 699.000
+ TIM Card L. 100.000
L. 799.000
Ritiro usato L. 150.000

L. 649.000 Iva inclusa

Con [illegible] del valore di L. 70.000 OMAGGIO

**Sony CZ 5**

L. 825.000
+ TIM Card L. 100.000
L. 925.000
Ritiro usato L. 150.000

L. 775.000 Iva inclusa

Promozione valida fino ad esaurimento scorte

by WOLLY design di Valerio Gila - Vigliano Biellese

GRUPPO electronic market

*Miglioriamo la tua casa*

*BIELLA - via Candelo, 31 ang. via Trossi - tel. 015 8409230 (6 linee r.a.) fax 8494020*
*BIELLA - via Italia, 1 - tel. 2522744 fax [illegible]*
*BUROLO (IVREA) - S.S. Lago di Viverone - tel. 0125 577246 fax 577701*
*CENTRO ACQUISTI MASSERANO (BI) - tel. 015 99424 (3 linee r.a.) fax 99427*

## BOLLETTINO METEO

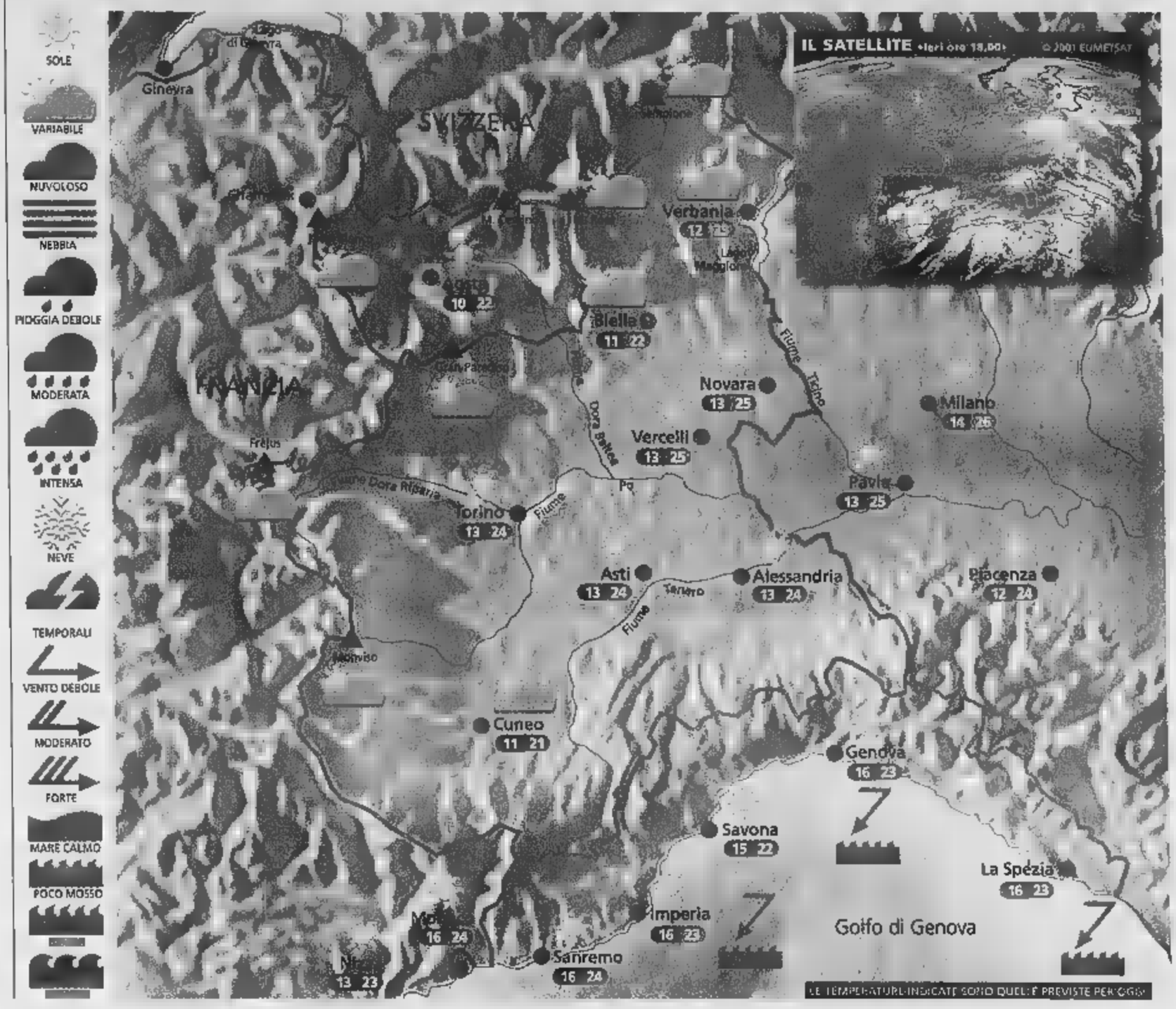


**Situazione** La giornata di ieri è stata caratterizzata da tempo discreto in pianura, locali annuvolamenti mattutini in Liguria e qualche addensamento cumuliforme sul settore alpino. Oggi un aumento della pressione manterrà condizioni di tempo buono su tutti i settori e temperature massime in aumento.

**Previsioni** Al mattino bel tempo ovunque, con foschie sparse e qualche nuvola in pianura. Nel pomeriggio ancora soleggiato su tutti i settori, salvo una moderata attività di nubi cumuliformi a ridosso dei [illegible] alpini ed appenninici, [illegible] con rischio di temporale molto basso. Temperature minime in lieve calo, con clima fresco al mattino; temperature massime in aumento con valori molto miti e gradevoli. Venti generalmente deboli su tutti i settori. Domani graduale peggioramento nel corso del pomeriggio a partire [illegible] basso Piemonte e dalla Liguria.

### Differenze fra foschia e nebbia

La foschia è un fenomeno che si manifesta [illegible] prevalenza nelle pianure e nelle valli, prevalentemente in autunno e in inverno ed è piuttosto frequente nei regimi anticiclonici: in questi casi [illegible]tà relativa è spesso superiore [illegible] 60%. Sulle distese d'acqua può invece essere presente in qualsiasi stagione. Molti sono portati a chiamare foschia anche la nebbia, che invece è composta da una concentrazione più alta di piccole gocce o di minuti cristalli di ghiaccio, che si formano in uno strato molto vicino al suolo.
La differenza tra ciò che gli addetti chiamano foschia e la nebbia è dovuta allo stato di visibilità. Si chiama foschia quell'offuscamento dell'atmosfera che consente comunque una visibilità superiore al chilometro, mentre si può chiamare già nebbia una visibilità inferiore al chilometro. Nelle foschie ne risente solo la nitidezza della vista; le montagne e gli insediamenti lontani appaiono come celati da [illegible] atmosfera velata, con accenti più o meno marcati. Le nebbie invece si presentano con un'alta percentuale di umidità relativa, vicina al 100%: in questi casi la visibilità può scendere fino a pochi metri.

[illegible]: www.meteolive.it

| | | | | | |
|---|---|---|---|---|---|
| ANCONA | 18 | 22 | REGGIO CALABRIA | 24 | 32 |
| BARI | 20 | 24 | | 22 | 30 |
| BOLOGNA | 17 | 23 | VENEZIA | 17 | 23 |
| CAGLIARI | 20 | 29 | | 12 | 20 |
| CATANIA | 18 | 32 | | 7 | 14 |
| CATANZARO | 26 | 30 | FRANCOFORTE | 8 | 14 |
| FIRENZE | 14 | 24 | GINEVRA | 8 | 19 |
| GLBIA | 19 | 23 | LONDRA | 9 | 13 |
| PALERMO | 27 | 32 | MONACO DI BAVIERA | 5 | 13 |
| PERUGIA | 14 | 24 | | 7 | 15 |
| POTENZA | 20 | 24 | ZURIGO | 7 | 17 |

**OGGI**

**IL SOLE:** sorge alle ore 5 e 56 minuti; culmina alle ore 13 e 26 minuti, tramonta alle ore 20 e 56 minuti

**LA LUNA:** si leva alle ore 4 e 29 minuti; cala alle ore 16 e 51 minuti

IDROCENTRO
1° ESPOSIZIONE DELLE TECNOLOGIE [illegible]
EXPO TECNOLOGIE INNOVATIVE 2001
25-26-27 MAGGIO 2001 www.idrocentro.com

System
divano [illegible] 4 posti
[illegible] movimento relax
257x96/116 L. 3.000.000
L.200.000 al mese*
in 12 rate [illegible] interessi
(e [illegible] coccole).

Savigliano - Cuneo
Via Cuneo, 27/b - Tel. 0172 726030
[illegible] APERTURA:
DALLE 9.00 ALLE 12.30 E DALLE 15.00 ALLE 19.30
APERTO DOMENICA POMERIGGIO. LUNEDÌ CHIUSO

Feletto - Torino
Via Gianni Micheletto, Statale per Rivarolo
Tel. 0124 491015
ORARI APERTURA:
DALLE 9.00 ALLE 12.30 E DALLE 15.00 ALLE 19.30
APERTO DOMENICA POMERIGGIO. LUNEDÌ CHIUSO

Specialisti del Riposo
Divani letti materassi
CASAITALIA

[illegible] punti vendita, una sola famiglia.

Specialisti del Riposo sono a:
Bassano del Grappa (VI), Bergamo, Cuneo, Forlì, Ravenna, Novara, Piacenza, Rimini, Salerno, Siracusa, Torino, Udine, Treviso, Verona

La formula di questa edizione ripropone le bettole nella zona del Ponte Vecchio

# A Cuorgnè un tuffo nel Medioevo

## Con il Torneo di Maggio

**Giampiero Maggio**
CUORGNE'

Lo scorso [redacted] la vera novità del Torneo di Maggio, rappresentazione medievale che ferma Cuorgnè per una settimana, fu il trasferimento delle bettole dal [redacted] storico in un'area più defilata, quella del ponte Vecchio. Quest' anno [redacted] riconfermata la scelta. Due i motivi che hanno portato a seguire la stessa strada: prima di tutto la formula aveva funzionato, limitando decisamente ingorghi e i pericoli per l'incolumità pubblica (dovuti essenzialmente alla concentrazione di migliaia [redacted] persone nelle vie strette del centro); [redacted] per ridare lustro [redacted] aree più periferiche della città. Non ultimo [redacted] non meno importante, la decisione, concordata lo scorso anno tra pro loco e amministrazione comunale, aveva permesso di valorizzare il quadrilatero romano esclusivamente con [redacted] rievocazione storica. [redacted] alza questa sera, all'insegna delle conferme, dunque, il sipario sull' edizione [redacted] quindici della manifestazione, capace, come ogni anno, di riportare la mente ai tempi che [redacted] ci [redacted] più. La città [redacted] veste [redacted] i colori del medioevo, i sette borghi (San Luigi, San Giacomo, Ronchi, San Rocco, San Giovanni, [redacted] Faustino, Sant'Anna) ritorneranno a sfidarsi come un tempo, quando i cavalieri celebravano l'incorona[redacted] del re e per le vie e le piazze il popolo festeggiava fino a notte fonda. «Lo scorso anno facemmo delle scelte coraggiose - spiega Renato Giovannini, presidente della pro loco - spostando le bettole. Ci furono mosse molte critiche, ma sapevamo che la decisione, seppur per certi versi impopolare, era giusta. Soprattutto per riportare l'attenzione su via Arduino e la [redacted] valenza storica».

Cuorgnè, [redacted]'è da giurarlo, verrà presa d'assalto (lo scorso [redacted] i visitatori furono 10 mila) anche questa volta [redacted] si riproporrà il solito problema dei parcheggi e degli ingorghi. Il percorso [redacted] sarà tanto differente rispetto all' edizione 2000. Questa sera, ore 20, è previsto all'imbocco di via Arduino il ritrovo dei gruppi storici ospiti, mentre la popolazione attenderà trepidante l'uscita ufficiale di Re Arduino e della Regina Berta dalla casa nella quale il sovrano eporediese soggiornò, nell'anno mille, subito dopo la sua incoronazione. Segue l'investitura dei personaggi storici [redacted] piazza Pinelli. Alle 22, il corteo sfilerà per le vie del [redacted]tro vestite a festa.

Domani l'inizio è previsto alle 10. Via Arduino sarà un gioco di colori e musica con la presenza di Madonnari, chiromanti e guerrieri; questi ultimi, in piazza San Giovanni, daranno dimostrazione delle antiche arti del combattimento. Alle 13, sarà possibile fare un tuffo nel passato partecipando [redacted] pranzo reale (prenotazioni al numero 0124/650542); in serata, un ritorno [redacted] presente, con la sfilata di moda al ponte Vecchio. Dopo una pausa di alcuni giorni, la manifestazione riprenderà giovedì alle 21 con un concerto, in piazza del Ponte Vecchio, dell'Accademia dei Concordi di Cuorgnè.

La rassegna si chiude il prossimo fine settimana. Nei giorni di venerdì 25 [redacted] sabato 26 il centro viene chiuso a partire dalle 18 - si paga un biglietto di ingresso di [redacted] mila lire - all'imbocco di via Arduino e di piazza del ponte Vecchio. In quei giorni sono previste la tradizionale corsa delle botti, le sfilate in [redacted] tra i vicoli, le strade, e le piazze del centro, l'apertura delle bettole (alle 19); sabato, alle 21, è in programma [redacted] spettacolo in [redacted]re di re Arduino che torna con la [redacted] armata dalla Rocca di Sparone. Domenica 27 si chiude con il palio [redacted] cavallo (lo scorso anno [redacted] l'aggiudicò il borgo [redacted] San Giacomo), durante il quale i quartieri della città si sfidano in [redacted] gara di velocità lungo un circuito ricavato nell'area del ponte Vecchio: «E cercheremo di fare in modo - conclude Giovannini - che non si verifichino gli episodi degli anni passati, quando, in più di un'occa[redacted] i cavalli disarcionarono le transenne finendo sul pubblico».

Una immagine della scorsa edizione del Torneo di Maggio a Cuorgnè

[redacted]

### [redacted] SCHIACCIATO DAL TRATTORE

RIVAROLO. E' morto schiacciato dal [redacted] trattore mentre lavorava nella vigna. Il cadavere di Firmino Cavaletto, [redacted] anni, residente a Rivarolo in frazione Vesignano, via Salassa 9, è stato trovato dalla moglie ieri, intorno alle 21. [redacted] corpo è rimasto schiacciato dal bidone (utilizzato per contenere il verderame) che era stato agganciato alla parte posteriore del trattore e che all'improvviso si [redacted] staccato. L'agricoltore [redacted] rimasto schiacciato tra il sollevatore e il contenitore del verderame. A dare l'allarme è stata la moglie Annamaria Pagliotti, 61 anni: è stata lei, preoccupata per [redacted] ritardo del marito, a scoprirlo nella vigna. Pochi minuti dopo sul posto [redacted] arrivate squadre dei vigili del fuoco da Ivrea e i volontari di Rivarolo; a nulla è valso anche l'intervento della Croce Rossa. Il pensionato è morto praticamente sul colpo. Cavaletto, era un [redacted] dipendente alla Gribaldi [redacted] Salvia. Aveva un figlio, Valter, 25 anni, geometra.

[redacted]

[redacted]. Per ricordare il maestro Mario Nubola, nel decennale della scomparsa, la Filarmonica «Francesco Romana» propone un raduno bandistico nella Rotonda Antonelliana di Castellamonte. Si inizia questa sera, alle 21, con il concerto del corpo musicale «Santa Cecilia» di Agliè.

**MERCATINO.** Eccezionalmente il «Mercatino dij Bijautagarobe» di Rivarolo viene proposto, dalle 21, in versione notturna nelle vie Maurizio Farina [redacted] Berrone. Domani le bancarelle di espositori, hobbisti e collezionisti saranno invece presenti dalle 9 alle 19.

[redacted] La festa della Comunità Ginestrese di Rivarolo propone, alle 21 al padiglione di piazza Italia, [redacted] serata in compagnia dell'orchestra Bolle di Sapone; alle 24 estrazione dei biglietti della sottoscrizione a premi. La Festa dello Sport di Ronchi Maddalena di Cuorgnè, alle 15, ha in programma una gara di bocce, alle 19.30 l'apertura dello stand gastronomico e, dalle 21.30 la serata danzante [redacted] l'orchestra Mirage. Invece [redacted] Lugnacco [redacted] di scena la giovane e potente voce di Letizia, accompagnata dall'inseparabile Band: si ball[redacted] dalle 21.

**TEATRO.** [redacted] avvia, [redacted] l'ala comunale di Rivara, la rassegna «Teatro sotto l'ala». Alle 21 [redacted] gruppo locale Le Irriconoscibili presenta la commedia in due atti «Il mistero di Villa del Parco».

**CALCIO BENEFICO.** Si svolge oggi e domani, al campo «Carlin Bergoglio» di Cuorgnè, il quadrangolare [redacted] calcio che vedrà la partecipazione delle squadre «giovanissimi» del 1986 e 1987 delle società Atletico Canavese e Caluso. Inizio gare alle 16 e alle 17. Le offerte raccolte andranno a favore delle iniziative per i ragazzi di Cernobyl.

**LIGABUE.** Tre quadri e tre sculture del celebre artista naif Antonio Ligabue vengono esposti, in questo fine settimana, nella sala consiliare del municipio di Rivarolo.

**LE [redacted]** [redacted] conclude la serie di passeggiate «Sabat 'dle erbe», con l'escursione [redacted] Fondo Valchiusella [redacted] Tallorno e ritorno, alla scoperta delle erbe aromatiche e officinali. In serata la [redacted] alla Trattoria del Ponte. Per informazioni: 0125.74473.

**[redacted] VOCALE.** Il Konevetz Quartetto, complesso vocale maschile dell'omonimo monastero di San Pietroburgo, tiene un concerto alle 20.30 nel teatro dell'istituto «Cagliero» di Ivrea. Vengono eseguiti brani di autori russi. Il biglietto costa 10 mila lire. Infrmazioni allo 0125.641395.

**CITTA' [redacted]** Prologo [redacted] manifestazione «Città d'arte a porte aperte», questa mattina a Caluso, con la presentazione [redacted].30, al liceo «Martinetti», del libro di Franco Vassia «I campi della memoria». Durante la giornata di domani si potranno visitare mostre nel chiostro del convento dei francescani e a Palazzo Ubertini, i palazzi cittadini, i vigneti, il Castellazzo. In serata, [redacted] parco Spurgazzi, concerto di Vittorio De Scalzi, ex New Trolls, dedicato [redacted] Fabrizio De Andrè.

**UNITRE.** Chiusura dei corsi dell'Università della Terza età di Castellamonte: alle 15.30, nel salone del ristorante Tre Re, la dottoressa Armand tiene [redacted] conferenza su «Il vuoto esistenziale: dal vuoto cosmico alla solitudine».

**GRAFOANALISI.** Inizierà il [redacted] giugno, alla sede dell'associazione culturale Aquilegia di Favria il corso di grafoanalisi tenuto [redacted] Rosanna Braida. Il costo complessivo delle lezioni è 90 mila lire. Per informazioni e adesioni telefonare allo 0124.348844.

**CABARET.** Alla Cricca del Ghigno di via Vittorio Veneto a Caluso, alle 22, spettacolo dei Garricha (Bruno Nataloni [redacted] Domenico Lannutti) dal titolo «Guaranà [redacted] peperoncino». Biglietti a 15 mila lire. Prenotazioni allo 011.9831580.

[redacted] Allo showroom di Roberto Perino e Silvana Neri, in via Educ 52 a Castellamonte, si inaugura alle [redacted] la mostra personale di Nella Frontera, che sarà visitabile fino al 21 luglio.

[redacted]

**IN BREVE** [redacted]

■ **IVREA, TRUFFA.** Nel settembre del '98 avevano presentato documenti di lavoro falsi alla «Banca UCB», per ottenere prestiti di 120 e 185 milioni, Antonio Damiano, 35 anni, di Torino, e Antonio Mussatti, 36 anni, di Fiorano, so[redacted] stati condannati a 10 mesi di reclusione e un milione [redacted] multa ciascuno per truffa.

■ **LOCANA, PARCO GIOCHI.** S'inaugura oggi alle 11, il nuovo parco giochi della scuola elementare di Casetti realizzato dall'Inner Wheel Cuorgnè-Canavese grazie alla sottoscrizione lanciata dopo l'alluvione dell'ottobre scorso.

■ **SAN GIORGIO, C[redacted]** Guai con la giustizia per una giovane albanese, Simona Blloshmi, 26 anni. La donna (difesa dall'avvocato Ronchetto) [redacted] stata condannata a 3 mesi di reclusione per atti osceni in luogo pubblico; inoltre dovrà scontare un mese di arresto per aver rifiutato di esibire i propri documenti.

■ **ASCOM, MODELLI 730.** L'Associazione commercianti ricorda che con [redacted] modello 730 i lavoratori dipendenti [redacted] i pensionati possono ottenere il rimborso delle imposte a credito direttamente in busta paga [redacted] sulla rata della pensione. «Per chi lo desidera - dicono i responsabili dell'associazione - tutti gli uffici Ascom sono a disposizione». Per informazioni, rivolgersi alle sedi di Ivrea, Cuorgnè, Rivarolo e Caluso.

■ **[redacted] MANETTE.** Sorpreso [redacted] rubare il Mercedes 270 [redacted] Aldo Lammardo, 45 anni, commerciante a presidente della Pro Loco di Caluso, residente in frazione Carolina 9, in sosta sul piazzale dell'azienda, un marocchino è stato costretto alla fuga [redacted] piedi scalzi e dopo un inseguimento [redacted] stato catturato dai carabinieri. Le manette so[redacted] scattate [redacted] polsi di El [redacted]tami, Radouane, [redacted] anni, domiciliato [redacted] Torino, rinchiuso nel carcere di Ivrea con l'accusa di tentato furto.

■ **[redacted] ARRESTI.** I militari della stazione di Rivarolo hanno arrestato l'altra sera Hana Maria Popescu, 26 anni, [redacted] Octavian Negac, [redacted] anni, entrambi rumeni, residenti in [redacted] Favria 23 a Rivarolo. I due, che sono stati bloccati in piazza Chioratti, avrebbero tentato di truffare diverse persone emettendo degli assegni postali a vuoto.

■ [redacted] E' Nadia Porcelli la nuova responsabile dell'ufficio Cultura di Castellamonte. Dovrà dimostrarsi in grado di gestire un'eredità pesante: quella di Stellina Bianchetti, scomparsa di recente [redacted] causa di un male incurabile e, per anni, a capo dell'ufficio.

GIGI D'AGOSTINO
[redacted]
19 sabato
DUE
Discoteca Due
...utostrac...
giandi2@libero.it

MOBILI
ieulia
IVREA - Via San Ulderico, 6
Tel. 0125.40102 - 0125.48642
Qualità e servizio nel progetto per la Vostra Casa

[redacted]

LUNEDÌ: Tuttosoldi
MERCOLEDÌ: TuttoScienze [redacted] Tecnologia - Net TV
VENERDÌ: TorinoSette (solo Torino)
SABATO: Specchio - TuttolibriTempoLibero
DOMENICA: Tuttoaffari (solo Torino)
LA STAMPA

FATA
BEAUTY MEDICAL CENTER
"PRENDI IL SOLE ALLE STRETTE CON LA PROMOZIONE ESTATE 2001"
DOCCIA SOLARE
1 seduta L. 15.000 - Abbonamento 7 sedute L. 90.000
[redacted] CON MASSAGGIO INCORPORATO
1 seduta L. 8.000 - Abbonamento 7 sedute L. 80.000
CON GLI ABBONAMENTI RICEVERETE UN SIMPATICO OMAGGIO
SAN GIUSTO [redacted]

Per la pubblicità su:
LA STAMPA
PK publikompass
Corso Massimo d'Azeglio, 60
10126 TORINO
Tel. 011.666.52.11
[redacted] 011.666.53.00
Via Carducci, [redacted]
20123 [redacted]
Tel. 02.244.24.611
Fax 02.244.244.90

[redacted]
Orario continuato dal lunedì al venerdì dalle ore 10 alle ore 20
TELEFONO 0125.253103
Check-up gratuito [redacted] senza impegno
IVREA • Via De Gasperi, 2

## NUMERI UTILI

**SALUTE**
**Emergenza sanitaria** 118
**Guardia medica** 58201030
**Croce Rossa Italiana**
Ambulanze 5510
Assistenza al cittadino 5875322
**Trasfusioni sangue** 4997.0860 [illegible] 5563
**Centri Antiveleni** 490663-3054343
**Farmaci a domicilio** (anziani, disabili) 228941
**Alcolisti anonimi** 6636620
**Droga che fare** [illegible]
**Ambulatorio veterinario** [illegible]
**PUBBLICA SICUREZZA**
**Soccorso pubblico d'emergenza** 113
**Carabinieri** (Pronto intervento) 112
**Polizia stradale** 55441
**Vigili Urbani** (Pronto intervento) 67691
**Vigili del fuoco** ([illegible] intervento) 115
**Guardia di finanza** (Pronto intervento) 117
**PREVENZIONE**
**Telefono Azzurro** (Abuso minori) 58320602
**Telefono Rosa** (Violenza alle donne) [illegible]

## L'APPUNTAMENTO
IL CONSIGLIO DEL GIORNO

# Week-end tra le rose

È la Festa delle Rose più blasonata dell'anno e si svolge nel cuore di una grande tenuta alle pendici [illegible] monti della Tolfa dove si trova il castel Giuliano, di proprietà dei marchesi Patrizi fin dal Cinquecento. E alla marchesa Umberta Patrizi Montoro si deve l'aristo-appuntamento-floreale giunto quest'anno alla quarta edizione. Tra gli occhi che proveranno diletto a vedere le più belle produzioni di piante ornamentali, aromatiche, acquatiche e da frutto anche quelli di Drusiana Sforza Cesarini, prossima alle nozze col millionaire (in dollari) Charles Henry Price, già ex di una mezza testa coronata, quella di Olga di Grecia, e l'affascinante Giovanni San Just di Teulada. Tra il parco e le arancere svolazzeranno poi anche le aristocratiche vesti di Stefano e Alessandra Colonna, Cinzia e Paola Aldobrandini, Giangiacomo Borghese, Alessandro Sacchetti, Andrea e Sania Torlonia, Lucrezia e Dianora Frescobaldi, Federico e Margherita Odescalchi, Andrea e Francesca Montezemolo e tanti altri blasonati doc in un tripudio di principi, marchesi, duchi, conti e baroni. La festa della rose è davvero un appuntamento da non perdere per tutti gli appassionati del verde e di botanica. Due giorni, oggi e domani, immersi in una vivace, allegra e variopinta festa campestre, ben diversa dal clima delle mostre-mercato tradizionali, in un ambiente di grande bellezza, vicino a parchi naturali e archeologici, laghi e terme. La floreale festa è aperta al pubblico. Info.: 0699802530/99809749/9987399.

*(Rossella Fabiani)*

## NUMERI UTILI

**COMUNE DI ROMA**
**Centralino** 67101
**Ama** ([illegible] della città) 167.867035
**GUASTI**
**Acea** (Pronto intervento elettrico) 167.228833
**Acea** (Pronto intervento acqua) 167.229988
**Ad soccorso stradale** 116
**Enel** 16441
**Italgas** 167.803020
**Pronto intervento idraulico** 5295969
**Telecom** 182
**TRASPORTI**
**Atac** 46954444
**Metrebus** 167.431784
**Ferrovie dello Stato**
FS Informazioni 147.888088
Biglietti Eurostar a domicilio 4881726
Informazioni andamento treni [illegible]
**Aeroporti**
Leonardo da Vinci 65951
Ciampino 794941
[illegible] 3570-4994-88177-6645-4157

## TEATRI

**AGORÀ** 066874167 Via della Penitenza, 33. Sala A: **Il male dipinto** [illegible] Giovanni Vannini. Alle 21.30. Sala B: **Riposo**

**ALFELLINI** 065757570 Via Francesco Carletti 5. Spettacolo di cabaret. Alle 22.30

**AMBRA JOVINELLI** 0644340262 via Guglielmo Pepe, 41/47. **Barracuda** di e con Daniele Luttazzi. Alle 21

[illegible] 065750827 Via S. Saba, 24. [illegible] **sorelle, il ladro e la zata** commedia [illegible] M. Pascolini, con R. Sconci, C. Fontana, regia di S. Doria. Alle 21

[illegible] 066879419 P.za Montevecchio, 5. Dal lunedì al sabato **Mille anni di musica e poesia** con E. Samaritani. Dalle 22 all'1.30. Domenica riposo. Alla Sala Anfiteatro: La compagnia Quinte e senza 2 presenta **Tutto il mondo è palcoscenico** due atti di Gabriella Nicolosi. Alle 21.

**ARGILLATEATRI** 066381058 via dell'Argilla, 18. Giovedì 24 maggio **Nell'infinita solitudine dei campi** omaggio a B.M. Koltes. Alle 21 (Prima)

**ARGOT STUDIO** 065898111 Via Natale del Grande 27. **La spiaggia** di [illegible] De Bei, con M. Paiato. Alle 21.15.

**BLACKGULL THEATRE** 064451250 Via [illegible] 14. **Il Minotauro** con la Comp. Blackgull. [illegible] 21.30.

[illegible] 066272682 C/o C.S. [illegible] via M. Battistini, 260. Sabato 26 maggio **Astaroth** di Stefano Benni. Regia di Angelo Luti

**COLOSSEO** 067004932 Via Capo d'Africa, 5/A. Sala Grande: **Tutto Shakespeare minuto per minuto** di D. Formica. Alle 22.15. Sala Ridotto: [illegible] **bicchieri di cristallo** scritto e diretto da Alessandro Mistichelli. Alle 22.15

**COMPLESSO MONUMENTALE SAN MICHELE** [illegible] (ex [illegible] minorile) 0647823930 **La cerimonia** di G. Manfridi. Alle 20.45. **La confessione** progetto teatrale e regia di W. Manfre. Alle [illegible] (Domenica riposo)

**CHIESA [illegible] SAINT CHURCH** [illegible] del Babuino, 153. **Cercansi attori** di e con V. Zingaro. [illegible] **Nel bel mezzo di un gelido inverno** di K. Branagh. Tutti i giovedì, venerdì e sabato alle 21

**DAFNE** 5667824 via Mar Rosso, 329/331 (Ostia Lido) **Amori de' notte de' romani** [illegible] **Roma** di E. Petrolini. Regia di G. Ponullo [illegible] 21. Domani **Riflettiamoci** [illegible] Fabio Inchingolo spettacolo per bambini. Alle 21

**DE SERVI** 066795130 Via del Mortaro, 22. **Le sorprese del divorzio** di Bisson e Mars, regia di [illegible] Santangelo. Alle 21.

**DEI COCCI** 065783501 Via Galvani, 69. **Morte di Carnevale** di Raffaele Viviani, con A. Avallone, M. La Rana. [illegible] di A. Avallone. [illegible] 21.

**DEI SATIRI** 066871639 Via di Grottapinta, 19. Sala A: **Quei sette peccati capitali** musical di Lucia Modugno con M. Chiocarto, C. Contini. [illegible] Castiglia. G. Scargiali. Alle 21. Sala B: Riposo. Sala Gianni Agus: **Orgasmo e pregiudizio** di Ammendola e Pistoia, con F. Bettarini. Alle 21

**DELLA BUGIA** 0668301077 Via di S. Simone, 73/A (Coronari). Cena e [illegible] di Cafe Chantant. Mauro Gioia in **All'arrembaggio** [illegible] **Napoli, canzoni napoletane di vita e malavita** con A. Ricciniello. Alle 21

**DELLA COMETA** 066784380 Via del Teatro Marcello, 4. **Una volta nella vita** di Nanni Salazar, con E. Ceiman, G. Colangeli; regia di L. Gioielli. Alle 19 e alle 21.

**DELL'OROLOGIO** 0668308735 via dei Filippini, 17/A. Sala Grande: **Novecento Adieu** melodie, [illegible]oni, emozioni di un secolo. Alle 20.30. Sala Gassman: **Zio Vania** di Cechov. Alle 21.15. Sala Artaud: **Antonietta Piran**[illegible] **nata Portolano** di M. Argenziano. Alle 21.30

**DELLA VILLA** 067825483 Villa Lazzaroni (v. Appia Nuova, 522). **Il teatro è libertà** un laboratorio [illegible] Teatro e città a cura di W. Paglia [illegible] Orario botteghino 12-18. Fino [illegible] 30 maggio.

**DELLE MUSE** 0644233649 Via Forlì, 43. La settimana del teatro amatoriale presenta **L'uomo, [illegible] bestia e [illegible] virtù** di Pirandello [illegible] 21

**DI VIA SPERONI** 064112287 [illegible] Luigi Speroni 13. **Riposo**

**DUSE** 067013522 Via Crema, 8. **Arpeggi e [illegible]tici** di e con Virginia Barrett. Alle 21

**ELISEO** 064882114 Via Nazionale. **Sogni e bisogni** di e con V. Salemme. Alle 16.30 (SP3) e alle 20.45 (C3)

[illegible] **GOLDONI** 066833759 P.zza S. Apollinare, 44. Lunedì 21 **Orlando Furioso** di L. Ariosto. Ore 19.30 e 21.30.

**EUCLIDE** 068082511 P.za Euclide. [illegible] **Il papocchio** di Samy Fayad. Alle 21

**FLAIANO** 066796496 Via S. Stefano del Cacco, 15. **La musica in fondo al mare** di e con Marina Confalone [illegible] Giampiero Solari. Alle 21

[illegible], [illegible] Camilla. [illegible] **Siddharta il giovane laico** con L. Margoni, L. Carmignani. Alle 21.

**GHIONE** 066372294 Via delle Fornaci, 37. La Filodrammatica Firmum di Fermo presenta **La Ricchezza de [illegible] Puritti**. Regia [illegible] Euro [illegible] doni. Alle 16.00

**GRECO** 068607513/14, via R. Leoncavallo, 10/16. Renato Greco Ballet presenta **Malgré** [illegible] Musiche: Bianco di terra. Alle 17.30 e [illegible] 21

**IL CANTIERE** via G. Modena, 92. **Pittura sul legno** di Bergman. Alle 21.30.

**IL PUFF** 065810721 Via Giggi Zanazzo, 4. Landò Fiorini in **www.ci stanno aprendo il sito** di [illegible], Longo e Fiorini con M. Cipolla. Alle 22.30 (Ultimi giorni)

**IL VASCELLO** 065881021 Via G. Carini, 72/78. **Riposo**

**IN PORTICO** 065744854, circ. Ostiense, 197. **Ritrata tinta di giallo** di N. Guerzoni. M [illegible] so. Alle 21

**INDIA** 066880460 L.go Tevere dei Papareschi. **Il gabbiano** di Anton Cechov. Alle 21

**INSTABILE DELL'HUMOUR** 064416057 Via Taro 14. **Sciao bella come t'antitoli** Alle 21

**L'ARTE DEL TEATRO** 064885608 via [illegible] na 107. **L'attore magico** Alle 15.00-20.00

**LA CHANSON** 064873164 L.go Brancaccio, 82/a. **Helzapopping** con V.M. Battista, R. Graziosi, [illegible] Vigilante. Alle 21.30

**LE MASCHERE ASS. CULT. TALIA** 065833081 Via Aurelio Saliceti, 1/3 (Trastevere). **Tremotino** dei F.lli Grimm. Alle 10.30. Prenotazione obbligatoria.

**MANZONI** 063223634 Via Monzambano, 14. **Uomini Largati Eva** di Ammendola e Pistoia, con G. Gobbi, C. G. Moretti. Alle 17 e alle 21.

[illegible] **DIVA'S KABARETT** 066796496 Via Santo Stefano al Cacco, **Marlene D. the Legend** di R. Castagnari [illegible] 21.30

**META TEATRO** 0658333253, via S. Crisogono, 45 **Molly Bloom, Labelle** da J. Joyce. Alle 21

**NUOVO TEATRO SAN RAFFAELE** 066531628 Viale Ventimiglia, 6. **Song' songs** con V. Viviani, F. Magini. Alle 21.15.

[illegible] 063265991, P.zza Gentile da Fabriano, 17. **Chi è Tatiana???** con Gabriele Cirilli. Alle 21.

**PARIOLI** 068022329/33 Via G. Borsi, 20. **La cena dei cretini** di F. Veber, con Zuzzurro e Gaspare. Alle 21.30 (turno S2).

**PICCOLO** [illegible] Via [illegible] poleone III, 13/a. Attrice brillante 26/30 anni cercasi per commedia Tel. 0339-2686348 e cantante repertorio napoletano e romano con basi. Tel. 0335-6885147

**POLITECNICO** 063219891 Via G.B. Tiepolo, 13/A. **Produzione De Cerasis** di e con Mario Prosperi. Alle 21.

**PRATI** 0639740503 Via degli Scipioni. **L'ospite gradito** [illegible] Peppino De Filippo con F. Gravina, L. Mangano. Alle 17.30 e alle 21.

**ROSSINI** 066832281 P.zza S. Chiara. [illegible] **Abbondio** [illegible] **Roma** di e con A. Alfieri. Alle 17 e alle 21. Bott. dalle 10 alle 20 (orario continuato)

[illegible] **PETROLINI** [illegible]488 Via [illegible] no, 5. Sala Petrolini. Venerdì 25 **Che passione il varietà** di F. Fiorentini. Alle 21 (prima) [illegible] Aldo Fabrizi. **Pare Giallo** scritto e diretto da U. Kovacevich. Alle 21.

**SALA UNO TEATRO** 067009329 Piazza di Porta S. Giovanni, 10. **Protesta di Giordano Bruno** di I. Moretti [illegible] 16.30 e alle 21

**SALONE MARGHERITA** Via Due Macelli, 75. Tel. 066798269 - [illegible] **Riposo**

**SETTE** 0644236382 Via Benvenuto, 23. **Dopo settembre** di I. Chinn, con L. Pravato; [illegible] di V. D'Obic. Alle 21

**SISTINA** 064200711 Via Sistina 129. **Rugantino** con Sabrina Ferilli, Michele La Ginestra. Alle 21 (SA1).

[illegible] **DEL GIALLO** 0630311335 Via Cassia, 871. **Il Tarlo** di Enzo Consoli con D. Penne, C. Brancato. Alle 20 e 22.30.

**STANZE SEGRETE** 066872690 via dell[illegible] Lungara, 3. Ogni giovedì **Minotauro** da Durrenmatt. Alle 21.15. Ogni venerdì, sabato e domenica [illegible] **Il bell'indifferente** di J. Cocteau. Alle 21. Tutti i lunedì **Il salotto di Stanze Segrete** Alle 21.30. Ogni martedì **Herr Salieri** di V. Cieli. Alle 21. Ogni mercoledì **Prosa**[illegible] **memotecnica, mentalismo, lettura [illegible] pensiero** di e con G. Golfera. Alle 21.30

**STUDIOUNO STABILE DEL COMICO** 0624406952 Via [illegible] Rocca, 6. Sala A: **Il fantasma di Canterville**. Alle 21. Sala B: **Riposo**. Pren. tel.

**TEATRO ALL'INTIFADA** 0643588578. Via di Casalbruciato 15. I Dino [illegible] presentano **Amleto, l'inutile** Alle 22

**TEATRO ARGENTINA** 0668804601/2, L.go di Torre Argentina, 52. **Tre variazioni della vita** di Y. Reza con M. Melato. Alle 21

**TEATRO BELLI** 065894875 P.zza Sant'Apollonia, 11/a. **Il pergolato dei tigli** di Conor McPherson. Alle 21

**TEATRO DEGLI ARCHI** 06884[illegible] Via Taro 33/a. **La libertà di Tommaso Aniello**. Riadattamento di un testo di A. Pugliese "Le stranezze di Tommaso Anello" Alle 21

**TEATRO DEI BURATTINI "S. CARLINO" AL PINCIO** 069858559 Villa Borghese. Tutte le domeniche spettacolo diverso per grandi e piccini dalle ore 11 alle 13 e dalle 15 alle 19

**TEATROSTUDIO DEL XX° SECOLO** 065881444. **Prove di volo** [illegible] **piccoli redattori** di e con Francesco Magali. Alle 21

**TEATRO DUE** 066788259 Vicolo Due Macelli, 37. **Ricamo in nero** di F. Satta Flores, M. Fallucci. Alle 21

**TEATRO LIBERO** 0658331120 via Innocenzo X. La comp. di balletto di Momino's Dance Theater **In opposite directions**. coreogr. V. Mainini. Alle 21.

**TEATRO MOLIERE** 063223432 Via Podgora, 1. **La scoperta dell'America** di C. Pascarella, con E. Sala. Alle 21

[illegible] **NEGLI APPARTAMENTI** 063210241 Via degli Scialoja, 6. **Conflitto: Forse l'ultima porta** di e con S. Benedetto. Alle 21. Solo su prenotazione

**TEATRO STABILE S. FRANCESCA ROMANA** 065125531 Piazza Nerazzini (Piazza dei Navigatori) **Tre pecore viziose** di E. Scarpetta. Alle 21

**TEATRO TESTACCIO** 0657287414 Via [illegible] Gessi 8. Sala [illegible] **sapone** di M. Falaguasta, con M. Falaguasta, M. Florini. Alle 21.30. Saletta comic: **Riposo**

**TEATRO TIRSO DE MOLINA** 068411827 via Tirso, 89. Dal sabato 26 maggio a sabato 2 giugno **Il bacio - Visita [illegible] condoglianze - [illegible] ciambellone - Villa Reung** di Achille Campanile. Alle 21.

**TEATRO ULPIANO** 06358 Via Calamatta, 38. **Come baby tra le pieghe della "Lulu"** [illegible] F. Wedekind. Alle 21.

[illegible] Circ. [illegible] Gianicolense, 10. **Pomeriggio no stop** con la ludoteca e gli animatori del Flauto Magico. Alle 16. Spettacolo di cantastorie Giullari e Burattini [illegible] 18. È prevista una piccola [illegible] renda

[illegible] 0668805890 Via degli Acquasparta, 16. **L'Amante** di [illegible] Pinter, [illegible] S. De Meo, M. Zangardi. Alle 21.30.

**VELAVEVODETTO** 065744194 Via Monte Testaccio, 97. Giusi Valeri in **Coccodrilli e mandrilli** di P. Castellacci. Alle 20.30 e 23

[illegible] 065740170 P.zza S. M. Liberatrice, [illegible] Sala A: **Stò [illegible] po nervosa** [illegible] Menduini-De Giorgi, con C. Aubry, F. Bianco. Alle 21.

## CONCERTI E LIRICA

**TEATRO DELL'OPERA** 064817003 P.zza B. Gigli, 1. Oggi "Evgenij Onegin" di P.I. Ciaikovskij dir. S. Ranzani. Orchestra Coro e corpo di [illegible] lo del Teatro dell'Opera. Alle 18.

**ACC. FILARMONICA ROMANA** 063201752 Via Flaminia, 118. Giovedì 24 presso la Basilica dei SS XII Apostoli (Piazza Santi Apostoli) riprende il ciclo integrale delle composizioni per organo [illegible] J.S. Bach, nell'interpretazione [illegible] G. Carnini. Alle 21, ingresso libero

**ACCADEMIA [illegible]ONICA SALA CASELLA** Via [illegible] 118. 063201752. Domani presso la Sala Casella (via Flaminia, 118) concerto dedicato alle musiche di G. Petrassi, direttore Mario Ancillotti. Alle 11

**ACCADEMIA NAZIONALE DI SANTA CECILIA** 066801044, Via Vittoria, 6. Domani presso l'Auditorio di via della Conciliazione conferenze organizzate [illegible] gli Amici di Santa Cecilia: Michele Dall'Ongaro parlerà della Terza sinfonia di Mahler. Alle 11. Ingresso libero. Lunedì concerto diretto da Lorin Maazel e con la partecipazione del mezzosoprano [illegible] musiche di Mahler. Alle 21 (Turno B)

**ACC. POLIFONICA ROMANA** 0635505481 P.zza B. Cairoli, 117. Il direttore seleziona [illegible] maschili e [illegible], in particolare soprani da inserire nell'organico del [illegible]. Sono in preparazione concerti per coro e "Cappella" con musiche di Palestrina, Da Victoria, Gallus, Liszt, Bruckner, Bartolucci e Perosi.

**ACC. ROMANA DELLE ARTI** 065191933, Via Grezar, 7. Sabato 26 presso la Chiesa del Beato J. Escrivà (l.go J. Escrivà) coro dell'Accademia Romana delle Arti, organista Concezio Panone, musiche di Monteverdi, Bach, Bruckner. Alle 20.45. Ingresso libero.

**ASS. ARS2000 ONLUS** 0687132261. Domani presso la Chiesa di S. Carlo ai Catinari (Piazza B. Cairoli) concerto dell'organista Concezio Panone. Musiche [illegible]. Alle 19.30, ingresso libero.

**ASS. CULT. E SPORT "LA PIROETTA"** Viale L. da Vinci, 307 065404663. Presso il Nuovo Teatro San Raffaele, spettacolo di danza contemporanea "Stati di natura" [illegible] della compagnia Aleph. Alle 21.

**ASS. CULT. OPERAMUSICA** 067820771 via Acaia, 74. Venerdì 25 presso la Chiesa S. Paolo Entro le Mura (Via Nazionale) "La Traviata" di G. Verdi. Orchestra e Coro dell'Accademia Lirica Italiana. Dirige J. Hyun Kim. Regia di A. Lamonica. Alle 20.45

**ASS. FRA I CIOCIARI** Via San Severo, 2 (San Giovanni). Tel. 0670491977. Concerto a cura dell'artista coreano Sig. Min. Alle 17.30

**BORGHI E CASTELLI [illegible] DEL LAZIO** 062280375. Domani presso il Teatro Flavio "Sala Specchi" (via Garibaldi - Rieti) Concerto [illegible] pianista G. Veroli. Musiche [illegible] Liszt [illegible] 18

[illegible] **FRANCESCO E RIPA** 065121193. Domenica 27 maggio Concerto d'Organo. Organista R. Maccarrone. Musiche di Haendel, [illegible], Mayr, Mendelssohn. Alle 19.30

**CHIESA S. MARCELLO AL CORSO** 0679840165. Domani "Le ore dell'Organo Post Mesam", Premio Goffredo Giarda. Organista Gaetano Magarelli. Musiche di Bach, Capocci, Reger, Bossi. Alle 19.30 ingresso libero

**CONCERTI AGLI HORTI SALLUSTIANI** 0687131590 Piazza Sallustio, 21 "Aula Adrianea". Domani concerto di C.C. Chevassus vincitore del Premio Assicurazioni Generali al Concorso pianistico Internazionale "Roma 2000" che eseguirà al pianoforte musiche di Beethoven e Liszt. Alle 17.30, ingresso gratuito con prenotazione obbligatoria

[illegible] **AL VITT**[illegible] Fori imperiali (Altare della Patria). Presso la [illegible] Giubileo concerto [illegible] Ivan (pianoforte) in "Tutto Chopin: notturni, mazurche & polacche". Alle 20.30

**CONSERVATORIO DI S. CECILIA** 063609671 via dei Greci 18. Concerto per l'Associazione Medici senza Frontiere tenuto dai pianisti Raffaella D'Esposito ed Alessandro Stella. Voce recitante di Arnoldo Foà. Musiche di Poulenc e Gershwin. Alle 20.30. Ingresso libero

**CORO POLIFONICO DI CIAMPINO** 067981084, via Bruxelles, 45. Domani presso la Sala Congressi Villaggio Litta (V. Anagnina, 12 - Grottaferrata) concerto con musiche di Verdi, Silvestri, Rascel, Pietropoli, Mend[illegible], Ketelbey, Dubinskiy. Alle 18, ingresso libero

[illegible] **DOCUMENTI (CONCERTI)** 065744034 via Nicola Zabaglia 42. Recital poetico e concerto "Europa" dedicato alla Catalogna in [illegible] poeta Valenti Gomez I. Oliver concerto del tenore Albert Garcia Demestres. Musiche [illegible] Demestres, testi di Oliver. Alle 21

**FONDAZIONE ADKINS CHITI** 0635348533, via Proba Petronia, 82. Concerto del Quintetto di [illegible] da Napoli

**FONDAZIONE G.P. DA PALESTRINA** 069538083 vicolo Pierluigi, 3 - Palestrina. Presso la Cattedrale di Palestrina concerto del [illegible] "Musica Nova" di Roma, dirige F. Barchi, musiche di Palestrina ed altri. Alle 19.45 ingresso libero

[illegible] 066372294 Via delle Fornaci, 37. Lo spettacolo di Lya de Barberiis è stato rimandato Giovedì 24 maggio per Euromusica Master Series omaggio a Chopin e Leopardi: voce di A. Foà, al pianoforte G. Costa. Alle 21

[illegible] **DI CULTURA** 063224794 via Gramsci, 74. Giovedì 24 maggio concerto degli Hiroko Kokubu Jazz Trio. Alle 21

**ISTITUTO MUSICALE CHERUBINI** 0643588071. Via Tiburtina, 364. Si selezionano voci. Info dal martedì al venerdì ore 10.30-13 e 16-19.30 ed il lunedì ore 16-19.30

**OFFICINE MUSICALI DEL BORGO** Vicolo del Farinone, 3. 0668392872. Corsi di musica: tutti gli strumenti, per tutte le età

**ORCHESTRA DI ROMA E DEL LAZIO** via Nicola Ricciotti 11. 069766711. Domani presso il Teatro Valle (via del Teatro Valle, 21) [illegible] to diretto da M. De Bernart con S. Bussotti al pianoforte. Musiche di Rossini e Verdi. Alle 11

[illegible] 065803240 p.zza Campitelli, 9. Lunedì conferenza-concerto su Marino Piazzolla, musiche di Ciaikovski, Ciboa, Debussy, Fauré

**STUDIO DI MUSICA CLASSICA** 06420377196 [illegible] Purificazione 35. Domani presso la Chiesa di Santa Maria dell'Anima [illegible] d'organo con P. [illegible]

[illegible] **ORIONE** Via Tortona, 7, 0677206960. Stasera "Aida" di G. Verdi versione integrale direttore A. Melchiorre. Alle 20.45.

**TEATRO SAN LUCA** Via Renzo da Ceri [illegible], 0666017910. Stasera "La Traviata" di G. [illegible]. Alle 21

## PREVENDITE

**INTERCLUB SERVICE** [illegible]

**ORBIS** [illegible] 064744776 [illegible] Chiuso domenica. Orario 9.3[illegible]

**PLANETARIO** [illegible]

**PRENIS** [illegible]

**PRENOTICKET** [illegible] solo telefonica con pa[illegible] agina postale consegna a domicilio [illegible]

**QUADRIFOGLIO** via [illegible] Marchi a Saponara, 74/[illegible] Chiuso domenica e lunedì mattina. Orario [illegible]

## MUSEI E MOSTRE

**ACCADEMIA DI FRANCIA-VILLA MEDICI** [illegible] via Trinità dei Monti 1, [illegible] 066761320. Orario 10.30-19.30, chiuso martedì. Ingresso £ 15.000. "Rodin e l'Italia". La mostra si svolge nelle sale e nei giardini della Villa e ripercorre [illegible] principali tappe della carriera dell'artista. Fino al 9 luglio

**ACCADEMIA NAZIONALE SAN LUCA** piazza dell'Accademia di San Luca, 77 tel. 066790324. Orario: lunedì-sabato ore 10-19. Ingresso libero. "Aldo Bandinelli - L'opera grafica" un centinaio di lavori (penna, china, tempera) curata da Achille Perilli. Ultimo giorno.

**ACQUARIO ROMANO** piazza Manfredo Fanti, tel. 0667106452. Orario: 15-19, lunedì chiuso. Ingresso libero. "Infoarchitettura - città - storie - culture". Fino al 31 maggio.

**BAR DEL FICO** piazza del Fico 26, tel. 066865205. Orario: 10-2. Ingresso libero. "Rossellina D'Errico". Fino al 31 maggio.

[illegible] **DOCUMENTAZIONE ARTISTICA CONTEMPORANEA LUIGI DI SARRO** via Giulio Cesare, tel. 063243642. Orario 17-20, chiuso lunedì e festivi. "Doppio segno: Marina Bindella e Andrea Carini". Ultimo [illegible]

**CHIOSTRO DEL BRAMANTE** via della [illegible] 5, tel. 0668809098. Orario 10-19, sab 10-24, chiuso il lunedì. Ingresso £ 15.000. "Il Liberty in Italia". Fino al 17 giugno.

**GALLERIA COMUNALE D'ARTE MODERNA E CONTEMPORANEA** via Reggio Emilia 54, tel. 0667107900. Orario: 9-19, festivi 9-14, chiuso lunedì. Ingresso £ 10.[illegible] "Le tribù dell'arte" di Achille Bonito Oliva. Fino al [illegible] giugno

**GALLERIA IL COLLEZIONISTA** via Rasella 132, tel. 0642011393. Orario 10-13 e 16.30-19.30, chiuso sabato e domenica. Ingresso [illegible] "Cesare Oneda". Fino al 25 maggio

**MUSEI E GALLERIE DEL VATICANO** viale Vaticano, tel. 0669883333. Orario: lunedì-sabato ore 8.45-15.30, sabato 8.45-12.30. Ingresso £ 15.000. Con lo stesso biglietto e negli stessi orari è possibile [illegible] Cappella Sistina. Permanente

**MUSEO [illegible] ROMA IN** [illegible] piazza Sant'Egidio 1/b tel. 065816563. Orario 10-19.30, lunedì chiuso. Ingresso £ [illegible] "World press photo - fotografia e giornalismo: le immagini premiate nel 2001". Un'occasione unica per vedere [illegible] più belle e rappresentative immagini che [illegible] un anno hanno accompagnato e anche documentato gli [illegible]nimenti del nostro tempo sui giornali di tutto il mondo. Fino al 31 maggio

**MUSEO CENTRALE DEL** [illegible] via [illegible] San Pietro in Carcere, tel. [illegible] Orario 9.30-19.30, venerdì e sabato 9.30-20.30, chiuso [illegible]. Ingresso £ [illegible] "Magritte - La storia centrale -". Comprende 77 opere del grande artista belga. Fino all'8 luglio.

[illegible] **CIVICO** Palazzo Comunale di Velletri, piazza del Comune 1, tel. 06692050205. Orario: 9-14 e 15-19.30, chiuso il lun. Ingresso £10.000. "La collezione Borgia: curiosità e tesori da ogni parte del mondo". Fino al 3 giugno.

[illegible] **DEI BAMBINI** via Flaminia 80, tel. 063613741. Orario lun. 9.30-11.30, mart. 9.30-14.30, festivi 10-12 e 14.15-16.15. Il museo è in realtà uno spazio ricreativo, dedicato ai bambini da 0 a [illegible]. Visite guidate su prenotazione.

**MUSEO DEL CORSO** via del Corso 320, tel. [illegible]ario: 10-20, chiuso il lunedì. Ingresso £ 12.000. "D'Annunzio - L'uomo, l'eroe, il poeta" a cura di A. Andreoli. Fino al 1 luglio.

**MUSEO DI ROMA** [illegible] piazza S. Egidio 1/b tel. [illegible] Orario 10-20, chiuso lunedì. Ingresso £ 5.000. "World press photo - fotografia e giornalismo: le immagini premiate nel 2001". Catalogo Contrasto. Fino al 31 maggio

**MUSEO NAZIONALE DELLE ARTI E TRADIZIONI POPOLARI** piazza Marconi 8/10, tel. 065926148. Orario 9-20, chiuso il lunedì. Ingresso £ 8.000. "Inuit. Racconti di pietra". Fino al 7 giugno. "Sangue, diavoli e misteri. Uno sguardo sulla Pasqua". Mostra fotografica di Marco Marcotulli. Fino [illegible] 30 settembre.

**MUSEO NAZIONALE DI CASTEL SANT'ANGELO** [illegible] Lungotevere Castello 50, tel. 0639967600. Orario 9-20, chiuso il lunedì. Ingresso £ 10.000. "Tesori d'arte dal buio alla luce - 20 anni di scoperte". Fino [illegible] 30 maggio.

[illegible] **NAZIONALE PREISTORICO ETNOGRAFICO L. PIGORINI** piazzale G. Marconi, 14 tel. [illegible] Orario: 9-20, aperto tutti i giorni. £.8.000. Sono aperte al pubblico [illegible] due nuove aree espositive a carattere permanente "Donne, Uomini e Animali. Oggetti d'arte e di culto [illegible] Preistoria". Fino al 26 maggio

[illegible] **BARBERINI GALLERIA NAZIONALE D'ARTE ANTICA** via Barberini, 18 tel. 0669994212. Orario: 9-19. Chiuso il lunedì. Ingresso £ 12.000. Collezione di dipinti che vanno [illegible] Quattrocento all'Ottocento, di artisti del calibro di Raffaello, Filippo Lippi, El Greco e Caravaggio. Permanente. "Eroi e Regine, piccoli popoli d'Europa". Fino [illegible] 1 luglio.

**PALAZZO CHIGI** (Ariccia) piazza di Corte 14, tel. 069330053. Orario 10-19, chiuso il lunedì. Ingresso £ 12.000. "Il Baciccio un anno dopo". Fino al 27 [illegible]

**PALAZZO DELLE ESPOSIZIONI** via Nazionale 194, tel. 0647455903. Orario 10-21, chiuso il martedì. Ingresso £ 15.000. "James Nachtwey: l'occhio testimone". Fino al 25 giugno. "Italian studio program [illegible]. Opere legate alla vita quotidiana, per la maggior parte video installazioni, fotografie. Fino all'11 giugno

**PALAZZO GIUSTINIANI** via Giustiniani 11, tel. 03295257100. Orario 9.30-20, giovedì, venerdì e sabato 9.30-22. Ingresso £ 15.000, sabato e domenica e anche i festivi 17.000. "Caravaggio e i Giustiniani. Toccar con [illegible] una Collezione del Seicento". [illegible] al 20 maggio

**PALAZZO RUSPOLI** via del Corso 418, tel. [illegible] Orario 9.30-20, sabato 9.30-21. Ingresso £ 15.000. "Velazquez - il suo [illegible] viaggio in Italia". Fino [illegible] 30 giugno

**PALAZZO VALENTINI** via IV Novembre, tel. 06676622[illegible]. Orario 10-14 e 15-19, sabato 10-[illegible] [illegible] domenica "[illegible]" a cura di [illegible] Sgarbi. Fino al 27 maggio.

[illegible] **VENEZIA** via del Plebiscito 118, tel. 0632810. Orario 10-21 [illegible] [illegible] e festivi 10-22. £ 15.000. "Caravaggio e il genio di [illegible] 1592-1623". Fino al 31 luglio.

**RIPARTE CAFE'** via degli Orti di Trastevere 7 tel. 065861852. Orario 20-1, chiuso lunedì e domenica. Ingresso libero. "Film Shooting". Fino al 21 [illegible]

**SALA DEL BRAMANTE** (Chiesa di Santa Maria del Popolo), [illegible] Gabriele D'Annunzio 1. Ingresso libero. "Leonardo e l'Europa" a cura di Alessandro Vezzosi. Fino al 3 giugno

**SAN SALVATORE** (Complesso Monumentale) via San Salvatore in Lauro 15, tel. 0637514654. Orario 10-13.30 e 14-19.30, sabato e domenica 10-13 e 15-19.30, chiuso lunedì. Ingresso [illegible] "Ceramiche d'Italia". Fino al 3 giugno

[illegible] **DI** [illegible] via Panisperna 230, tel. 064817414. Orario 10-13 e 16-19.30, chiuso domenica. Ingresso libero. "Dal segno [illegible] qualcosa" di Sighicelli. Fino al 26 maggio.

**STAZIONE TERMINI** (ala Mazzoniana) via Giolitti 34, tel. 064784[illegible]. Orario 10.30-21.30 [illegible]

**STUDIO CASOLI** via della Vetrina 21, tel. 0668892700. Orario 11.30-19.30, chiuso lunedì, domenica. Ingresso libero. "Nan Goldin". Fino al 30 luglio.

**TEATRO AMBRA JOVINELLI** via Guglielmo Pepe 43-47, tel. 064461540. Orario 10-18, chiuso lunedì. Ingresso libero. "I primi cento anni del Teatro Jovinelli". Fino al 27 maggio.

**VITTORIANO** (Complesso monumentale) via [illegible] San Pietro in Carcere, tel. 066780664. Orario 9.30-19.30, venerdì e sabato 9.30-23, domenica 9.30-20.30. Ingresso libero. "Domingo Notaro - oltre l'Orizzonte". Fino al 27 maggio

## FARMACIE DI [illegible]

**Aperte dalle 19.30 alle 8.30**

**USL RM/A**: via dello Statuto 35/a; [illegible] Nomentana 564; piazza Massa Carrara 10; piazza Bologna 18; piazza Istria 8; Galleria di testa Stazione Termini (ore 7.30-22) corso Rinascimento 48; [illegible] Nazionale 228; via Arenula 73; via [illegible] 3; piazza Barberini 49; [illegible] d'Italia 100; [illegible] Roccantica 2; piazza della Repubblica 67; piazza dei Cinquecento 49

**USL RM/B**: via Tiburtina 437; via Tuscolana 925/b in alternanza settimanale con via Tuscolana 1258 e via Tuscolana 918; via delle Robinie 81, via Casilina 1220

**USL RM/C**: viale Europa 76; [illegible] Beata Vergine del Carmelo 73; via Ostiense 168; piazza Ragusa 14; via Eburia 36; via Tuscolana 462; via Appia [illegible] 213; via Acqua Bullicante [illegible]; via Prenestina 365/e; via Collatina 112

[illegible]: viale Marconi 178; via Portuense 425; via Pietro Cartoni 183; piazza S. Giovanni di Dio 14; viale Trastevere 229; via Gino Bonichi 113; via Pietro Rosa 42; largo G. da Montesarchio 10.

[illegible]: largo Cervinia 18; via Monti di Pietralata [illegible] 187; via Paracciani 12; piazza Risorgimento 44; corso Francia 174; largo Donaggio 8; piazza Ponte Milvio 15; piazza Pio XI 30; via Cola di Rienzo 213

## LIBRERIE DI [illegible]

[illegible] Fienaroli, 27/28 tel. [illegible] Orario lunedì ore 17.00-24.00, dal martedì alla domenica ore 11.00-24.00. Libreria-Caffè con sala proiezioni, convegni, ristorante, postazioni Internet e sala da tè.

[illegible] **451** - piazza Campo de' Fiori, 44, tel. 6875930. Orario lunedì ore 16.00-24.00, dal martedì al sabato ore 10-13.30 e 16.00-24.00, domenica ore 10.30-13.30 e 18.00-24.00. Libri d'arte, [illegible] cinema e spettacolo con una particolare [illegible] ai piccoli editori.

**GULLIVER** - via Tuscolana, 771/a tel. 76960869. Orario: Tutti i giorni ore 7.00-23.00. Sabato ore 7.00-0.30. Libri nuovi a prezzo scontato, videocassette, Cd e Cd-Rom.

**INVITO ALLA LETTURA** - corso Vittorio Emanuele II, 2[illegible] tel. 6861396/6896826. Orario [illegible] martedì al giovedì ore 9.00-1.00, venerdì e sabato ore 9.00-2.00, domenica e lunedì ore 9.00-24.00. Presentazione di libri, incontri dedicati alla poesia, lezioni di ballo, domenica animazione bambini, [illegible] introvabili (fuori catalogo) in particolare libri d'arte.

[illegible] - piazza S. Maria Liberatrice, [illegible] tel. 5746153. Orario: aperta tutti i giorni fino alle 23.00

**LIBRERIA VIA DI** [illegible] - via Ripetta, 239/241 tel. 3207305-36003631. [illegible] venerdì ore 10.00-24.00, sabato ore 10.00-1.00, domenica ore 11-13.30 e 17.00-24.00

**LIBRERIE LE** [illegible] - via dei Giubbonari, 76/77 tel. 68804192; via Nazionale, 71 tel. 4826985; via del Governo Vecchio, 46 tel. 68307645. [illegible] lunedì al giovedì ore 9.00-24.00, venerdì e sabato ore 9.00-1.00. Orario continuato. Novità e vasta scelta di volumi a metà prezzo.

[illegible] - via Gustavo Bianchi, 7 tel. 5750477-5754632. Orario: dal martedì alla domenica ore 14.00-1.00. Libreria-Caffè con internet café, sala conferenze con maxischermo per proiezioni

[illegible] **NUOVI** - piazza Montecitorio, 59 tel. 6781103. Orario: aperta tutte le sera fino alle ore 23.00, il sabato fino alle ore 24.00

**LA STRADA** - via Veneto, [illegible] tel. 4824151. Orario: dal lunedì al venerdì ore 9.30-24.00, sabato ore 9.30-1.00, domenica ore 11.00-13.30 [illegible] 17.00-24.00. Costruita su diversi piani la libreria ospita eventi e presentazione di libri.

**TERMINI** - stazione Termini (Atrio biglietteria) tel. 4828422. Orario: aperta tutte le sere fino alle ore 23.00

**A.S.C.ARCADIA** [illegible] di Settebagni 320, tel [illegible] Disco pub con[illegible] Pay Tv, sala giochi, biliardo e ping-pong. Si può assistere a tutte le partite di campionato della Roma e della [illegible] più importanti partite di coppa

**ARRIBA** [illegible] via [illegible] Capannelle, 104, tel. 067213772. Murales colorati e una piazza messicana riprodotta, questo l'ambiente folkloristico del locale.

**BIG MAMA** vicolo San Francesco a Ripa, 18, tel. 0658125. Alle 22 il concerto di dei Bob Berg Quartet

[illegible] via Bernardino Alimena snc, tel. 067230460. Concerto dell'orchestra Afrocuba Beat, capitanata da Walter Paiola, con ritmi salsa, mischiati al linguaggio funky e al rap afro-[illegible]

**BLACKBULL** [illegible] via dei Piceni, 14, tel. 064451250. La Compagnia Blackbull presenta "Il Minotauro", la storia di un essere la cui unica colpa è quella di evidenziare la sua [illegible]

**CAFFÈ LATINO** via di [illegible] Testaccio, 96, tel. 0657288556. Alle 22, concerto dei "Io vorrei la pelle nera" [illegible] band torna nella capitale, con un nuovo repertorio sempre a base di soul. A seguire il dj De Nicola

**CHIC & KITSCH** [illegible] San Saba, 11a (Aventino), tel. 065782022. Ex Club dance, questa discoteca unisce l'eleganza agli eccessi come colate d'oro e poltrone ricoperte.

[illegible] **DEGLI ARTISTI** via Casalina Vecchia, 42, tel. 0670305684. Sala mostre, [illegible] dal vivo e discoteca e serate a tema, il locale offre questo ed altro. Si organizzano anche rassegne di film e d'estate si balla anche sotto le stelle.

[illegible] **VIZIOSO** [illegible] dei Reti 25, tel. [illegible]. Locale dalle [illegible], frequentato soprattutto da universitari ma non solo. La sala superiore [illegible] più tranquilla, mentre nella sala inferiore selezioni musicali, dance, cabaret e serate a tema.

[illegible] **XXXL PUB** via Galvani, 29, tel. 065757296. Alle [illegible] concerto di [illegible] Epifani Blues Trio

**FIESTALOCA** via degli Orti di Cesare 2/3, tel. 0658333494. Il dj Danielino propone musica commerciale revival anni '70 e '80.

**GATE 10 AM PUB** via Trincea del Frasche, 90, tel. 066522201. Alle 22 musica selezioni musicali rock, reggae, hip hop.

**GOA** via Libetta, 13, tel. 065748277. Festa di chiusura, con cui il Goa rimanda l'appuntamento a settembre. Il meglio della musica dance selezionata dai dj Luis Radio.

**I VITELLONI** via S. Giovanni in Laterano, 142, tel. 03394441090. L'ex Controlocale è diventato i Vitelloni, nuovo punto di incontro per ascoltare buona musica. Dalle 22 serata con selezioni pop latin-rock, con dj Mark.

**JONATHAN'S** [illegible] Via della Fossa 16 [illegible] 066893476. Piano-bar [illegible] capitale costantemente in preda a un allegro caos volutamente ricercato da Nino Medras (già acrobata di circo e cascatore) che "presiede" da dietro la cassa. Nella sala con il piano spesso c'è il karaoke

**JAZZ CAFÈ** via Zanardelli, 12, tel. 066861990. Arredato in stile minimal-chic, offre musica dal vivo nella sala inferiore e discoteca al secondo piano, quattro [illegible] menu, cocktail [illegible] alla [illegible]

[illegible] Piazza della Cancelleria 87, tel. [illegible] Il locale, un elegante caffè in pieno centro storico, offre un vasto [illegible] di cocktail, whisky e frullati di frutta, per accompagnare le ostriche o le aragoste alla catalana

**KALISÉ** [illegible] Col di Lana, 14, tel. 0637515395. Cocktail bar, articolato in tre sale, con tavoli anche all'esterno. Principalmente ristorante con vasta scelta di pasta, cucina vegetariana e carne; il giovedì cucina indonesiana.

**LA VEDOVA NERA** via Cupra 33, tel. [illegible]. E' un pub dedicato interamente ai ragni, in una gigantesca teca si può ammirare un esemplare di vedova nera vivo.

**MOUNT GAY MUSIC BAR** via Galvani, 54 (Testaccio), tel. 065746013. Cocktail bar a due piani, dove poter prendere un aperitivo e ascoltare anche musica dal vivo. Serata in collaborazione con con Radio Centro Suono. Dj Claudio [illegible] Tommaso, Woody Bianchi.

**OPEN HOUSE** via [illegible] Lunghezzina 81 (Lunghezza), tel. 062262506. Ristorante arredato completamente in legno che offre tutte [illegible] sere piatti da gustare con sottofondo di musica dal vivo. Alle 22.30 concerto [illegible] Rollin & Tumblin, con musica rock e blues.

**THE GALLERY** viadella Maddalena 12, tel. [illegible] Discopub in stile londinese, [illegible] dominano i colori [illegible] di arancio. Tutte le sere si balla [illegible] il giovedì musica cubana con il dj di Radio Mambo [illegible] Si può anche mangiare poiché il locale è collegato al ristorante [illegible]

[illegible] via Merry Del Val (Trastevere), tel 0339.2316648. Si è trasferito nel cuore di Roma uno dei locali più originali di Fiumicino: tavoli a [illegible] di bara [illegible] stravagante e Oscar, l'inquietante "pitone mascotte" contribuscono a creare un'atmosfera suggestiva

**ZOOBAR** via di Monte Testaccio 22, tel. 06. 5373017. Tre sale arredate in modo informale per serate alternative e per ascoltare musica dal vivo. Non solo Dance, selezioni '80, Indie e rock con I dj Ale e Diego. Sala Ethé night: selezioni a "360" con Pablo e Silver'z.

**WAVE CAFE** via Stefano Gradi 177, tel. 065930253. Birreria paninoteca in zona Eur oltre maxi schermo per la visione di tutte le partite della Roma e della Lazio, giochi da tavolo e due console per playstation. Aperto dalle ore 21 fino a tarda notte

RISTORO · LOCALI CON ARIA CONDIZIONATA · ACCESSO PORTATORI HANDICAP

## TRAME

**AMORES PERROS.** [illegible]. Storie [illegible] a Città del Messico per uno dei film più premiati della stagione internazionale. **[Rialto]**

**CHOCOLAT.** [illegible] casa del sidro [illegible] Lasse Hallstrom porta su schermo la storia di una [illegible] (Juliette Binoche) che [illegible] la monotonia [illegible] del villaggio francese [illegible] **[Capranichetta, Madison 4, Missouri 3, Rosy Rubino]**

**CONCORRENZA SLEALE.** Commedia [illegible] film di Ettore Scola ambientato [illegible] del 1938 [illegible] quando vengono [illegible] **[Madison 2, Metropolitan 3]**

**FACCIA A FACCIA.** [illegible] (Bruce Willis) [illegible] **[Ambassade 2, Atlantic 6, Cineland 2, Galaxy Mercurio, Lux 5, Missouri 3, Odeon 2, Trianon 4, Tristar Verde, Uci Marconi 6, Universal, Warner Village 7]**

**FERITE MORTALI.** [illegible] **[Warner Moderno 5, Warner Village 15]**

**GRAZIE PER LA CIOCCOLATA.** [illegible] **[Pasquino 3]**

**IL NEMICO ALLE [illegible].** [illegible] **[Adriano 6, Atlantic 3, Broadway 3, Cineland 12, Galaxy Saturno, [illegible] 2, Savoy 2, Warner Village 4]**

**L'ULTIMO BACIO.** [illegible] **[Cinelaill 10, Eurcine 3, Intrastevere 2, Lux 10, Madison 1, Maestoso 3, Metropolitan 1]**

**LA COMUNIDAD - INTRIGO ALL'ULTIMO PIANO.** [illegible] **[Augustus 2, Lux 4, Rosy Topazio]**

**LA STANZA DEL FIGLIO.** Drammatico [illegible] abbatte [illegible] dramma della [illegible] di un figlio. **[Antares 2, Eden 1, Nuovo Sacher, Paris]**

**[illegible] FATE IGNORANTI.** Drammatico [illegible] **[Andromeda 2, Cineland 13, Delle Mimose 2, Eurcine 2, Fiamma, Giulio Cesare 2, Intrastevere 1, Jolly 4, King 2, Maestoso 4, Missouri 1, Uci Marconi 4, Warner Village 16]**

**[illegible] DELL'IMPERATORE.** [illegible] **[Academy Hall, Adriano [illegible], Ambassade 2, Atlantic 3, Broadway 3, Cineland 8, Cola Di Rienzo Kids, Dei Piccoli, Galaxy, Mercurio]**

**MEN OF HONOR - L'ONORE DEGLI UOMINI.** [illegible] **[Augustus 1]**

**QUASI [illegible] - ALMOST FAMOUS.** [illegible] **[Adriano 2, Cineland 14, Doria 3, Galaxy Venere, Lux 3, Madison 3, Rosy Zaffiro, Sala Troisi, Savoy 1, Trianon 3, Tristar Blu, Uci Marconi 7, Warner Moderno 5, Warner Village 6]**

**RKO [illegible] - LA VERA STORIA [illegible] "QUARTO POTERE".** [illegible] **[Nuovo Olimpia A, Pasquino 1]**

**SCOPRENDO FORRESTER.** [illegible] **[Capitol, Lux 9, Madison 2, Odeon 4, Quirinale 2]**

**SOTTO LA SABBIA.** [illegible] **[Alcazar, Quattro Fontane 2, Tibur 2]**

**THE CALLING - LA CHIAMATA.** [illegible] **[Warner Village [illegible]]**

**[illegible] MEXICAN.** [illegible] **[Adriano 10, Andromeda 4, Cineland 9, Eurcine 4, Jolly 3, Missouri 4, Warner Village 14]**

[illegible] **[Barberini 4, Rosy Smeraldo]**

**TRAFFIC.** Falliresco il magistrato [illegible] nominato coordinatore federale [illegible] droga proprio quando [illegible] due poliziotti [illegible] agli stupefacenti. Catherine Zeta-Jones [illegible] posto del marito [illegible] portato di droga. **[Lux 2, Royal 2]**

## PRIME VISIONI

**ACADEMY HALL** — Via [illegible] tel. 0644237778
**Le follie dell'imperatore** [illegible] **I cavalieri che fecero l'impresa** [illegible]

**ADMIRAL** — [illegible]
**Intimacy** [illegible]

**ADRIANO MULTISALA** — [illegible]
Sala 1 **La mummia - Il ritorno** di Stephen [illegible] 16.30-18.30-21.30 L. 13.000
Sala 2 **Quasi famosi - Almost Famous** di Cameron Crowe; con Patrick Fugit, Billy Crudup [illegible]
Sala [illegible] **The Center of the World** di Wayne Wang [illegible]
Sala [illegible] **La mummia - Il ritorno** [illegible]
Sala [illegible] **Il mestiere delle armi** [illegible] 22.40 L. 13.000
Sala [illegible] **Il nemico alle porte** [illegible]
Sala [illegible] **Chill Factor** [illegible]
Sala [illegible] **Intimacy** [illegible] 20.35-22 [illegible]
Sala [illegible] **La mummia - Il ritorno** [illegible]
Sala [illegible] **Le follie dell'imperatore** [illegible] **The Mexican** [illegible] Roberts [illegible]

**ALCAZAR** — [illegible]
**Sotto la sabbia** [illegible]

**ALHAMBRA** — [illegible]
Sala [illegible] **La mummia - Il ritorno** [illegible]
Sala [illegible] **Sexy Beast** [illegible]
Sala [illegible] **Una milanese a Roma** [illegible]

**AMBASSADE** — [illegible]
Sala [illegible] **La mummia - Il ritorno** [illegible]
Sala [illegible] **Le follie dell'imperatore** [illegible] **Faccia a faccia** [illegible]
Sala [illegible] **Intimacy** [illegible]

**ANDROMEDA** — [illegible]
Sala [illegible] **La messa del diavolo** [illegible]
Sala [illegible] **Le fate ignoranti** [illegible]
Sala [illegible] **Passione ribelle** [illegible]
Sala [illegible] **The Mexican** [illegible] 22.30 L. [illegible]
Sala [illegible] **Synapse - Pericolo in rete** di Peter [illegible]

**ANTARES** — [illegible]
Sala [illegible] **La mummia - Il ritorno** [illegible]
Sala [illegible] **La stanza del figlio** [illegible]

**ARCHIMEDE** — [illegible]
**Intimacy** [illegible] V.M.18 [illegible]

**ATLANTIC** — [illegible]
Sala [illegible] **La mummia - Il ritorno** [illegible]
Sala [illegible] **La mummia - Il ritorno** [illegible]
Sala [illegible] **Le follie dell'imperatore** [illegible] **Il nemico alle porte** [illegible]
Sala [illegible] **Sexy Beast** [illegible]
Sala [illegible] **Chill Factor** [illegible]
Sala [illegible] **Faccia a faccia** [illegible]

**AUGUSTUS** — [illegible] tel. 066875455
Sala [illegible] **Men of Honor - L'onore degli uomini** [illegible]
Sala [illegible] **La comunidad - Intrigo all'ultimo piano** [illegible]

**BARBERINI** — [illegible]
Sala [illegible] **La mummia - Il ritorno** [illegible]
Sala [illegible] **Sexy Beast** [illegible]
Sala [illegible] **Una milanese a Roma** [illegible]
Sala [illegible] **Thirteen Days** [illegible]
Sala [illegible] **Valentine - Appuntamento con la morte** [illegible]

**BROADWAY** — [illegible]
Sala 1 **La mummia - Il ritorno** di Stephen [illegible]
Sala 2 **Valentine - Appuntamento con la morte** [illegible]

## LA RECENSIONE
DI LIETTA TORNABUONI

# Ecco Harry, un amico vero e pericoloso

UNA giovane coppia parte [illegible] automobile per vacanze estive che si annunciano tempestose: le loro tre figlie bambine, snervate e accaldate, sono insopportabili; la seconda casa è disordinata e spiacevole. Ma nella tensione [illegible] presenta inaspettatamente Harry, un ex compagno di scuola dell'insegnante protagonista, un angelo diabolico ricco e ozioso, un amico che vuole soltanto rendersi utile, fare del bene. Riporta l'insegnante alle ambizioni dell'adolescenza, quando faceva versi e scriveva racconti [illegible] fantascienza: crede in lui, vuole aiutarlo. Lo libera del peso dei genitori anziani, uccidendoli in [illegible] falso incidente automobilistico; lo libera dello sprezzante fratello, ammazzandolo e buttandone il cadavere in [illegible] pozzo; lo libererebbe pure della [illegible] glie invadente e delle figlie strepitanti se non fosse il protagonista a sopprimere lui. Naturalmente l'amico può essere visto come un doppio del protagonista esasperato dalle prigioni familiari, o come una materializzazione dei suoi pensieri e desideri insofferenti. È buona l'interpretazione dello spagnolo pariginizzato Sergi Lopez. [illegible] il film non è sempre interessante come capita alle opere basate su [illegible] trovata.

**HARRY, UN AMICO [illegible]**
di Dominik [illegible]
[illegible] Sergi Lopez, Laurent Lucas, Mathilde Seigner; produzione francese, [illegible]
**(Metropolitan)**

Sala [illegible] **Le follie dell'imperatore** di Mark Dindal con con le voci di Anna Marchesini, Luca Bizzarri. Orario: 15.15-16.45-18.15 L. 10.000 **Il nemico alle porte** di Jean Jacques Annaud con Jude Law, Joseph Fiennes. Orario 20.00-22 [illegible] 10.000

**CAPITOL** — Via G. Sacconi 39 tel. 063[illegible]
**Scoprendo Forrester** di Gus Van Sant; con Sean Connery. Orario 17 [illegible] 19.50-22.30 L. 10.000

**CAPRANICHETTA** — Piazza Montecitorio 125 tel. 066792465
**Chocolat** di Lasse Hallstrom, con Juliette Binoche. Orario: 15.30-17.50-20.10-22.30 L. 10.000

**CIAK** — Via Cassia 692 tel. 0633251607
Sala 1 **La mummia - Il ritorno** di Stephen Sommers; con Brendan Fraser, Rachel Weisz. Orario 17.1520.00-22.30 L. [illegible]
Sala 2 **Il mestiere delle armi** di Ermanno Olmi; con Hristo Jivkov, Sergio Grammatico. Orario:16.30-18.30-20.30-22.30 L. 12.000

**[illegible] MULTIPLEX** — Via dei Romagnoli 515 (Ostia) tel. 0656[illegible]
Sala 1 **Bait - L'esca** di Antoine Fuqua; con Jamie Foxx, David Morse. Orario 15.10 [illegible]
Sala 2 **Faccia a faccia** [illegible] Orario 15.45 [illegible]
Sala 3 **La mummia - Il ritorno** di Stephen Sommers, con Brendan Fraser, Rachel Weisz. Orario 16.30 18.30-22.30 L. [illegible]
Sala 4 **The Center of the World** di Wayne Wang, con Peter Sarsgaard, Molly Parker V.M.18 [illegible] 12.000
Sala 5 **Il mestiere delle armi** di Ermanno Olmi [illegible]
Sala 6 **La mummia - Il ritorno** di Stephen Sommers [illegible]
Sala 7 **La messa del diavolo** di Chuck Russell [illegible] 15.50 18.05 20.15-22.35 L. 12.000
Sala 8 **Le follie dell'imperatore** di Mark Dindal con con le voci [illegible] Marchesini, Luca Bizzarri. Orario [illegible]-16.45-18.30 L. 12.000 **Chill Factor** di Hugh Johnson con Cuba Gooding jr., Skeet [illegible] 20.25-22.40 L. 12.000
Sala 9 **The Mexican** di Gore Verbinski; con Julia Roberts, Brad Pitt. Orario: 15.15-17.50-20.25-22.55 L. 12.000
Sala 10 **L'ultimo bacio** di Gabriele Muccino; con Stefano Accorsi, Giovanna Mezzogiorno. Orario 15.45-18.10-20.20-22.40 L. 12.000
Sala 11 **La mummia - Il ritorno** di Stephen Sommers, con Brendan Fraser, Rachel Weisz. Orario: 15.15-18.00-20.40-23.15 L. 12.000
Sala 12 **Il nemico alle porte** di Jean Jacques Annaud [illegible] Joseph Fiennes. Orario [illegible] 45 L. 12.000
Sala 13 **Le fate ignoranti** di Ferzan Ozpetek [illegible] Margherita Buy. Orario [illegible]
Sala 14 **Quasi famosi - Almost Famous** di Cameron Crowe [illegible]

**COLA DI [illegible]** — Piazza Cola di Rienzo [illegible]
**Le follie dell'imperatore** di Mark Dindal [illegible] Anna Marchesini, Luca Bizzarri [illegible]

**DEI PICCOLI** — Viale della Pineta 15 tel. [illegible]
**Le follie dell'imperatore** di Mark Dindal [illegible] Anna Marchesini, Luca [illegible]. Orario:15.30-17.00-18.30 L. [illegible]

**DEI PICCOLI SERA** — Viale della Pineta 15 tel. 068553485
**In the Mood for Love** di Wong Kar-Wai; con Maggie Cheung, Tony Leung. Orario 20 [illegible] **Born Romantic - Romantici nati** di David [illegible] con C. McCormack. Orario 22.30 L. [illegible]

**DELLE MIMOSE** — Via V. Marchi [illegible]
Sala 1 **La messa del diavolo** di Chuck Russell, con Kim Basinger, Jimmy Smits. Orario [illegible]
Sala 2 **Le fate ignoranti** di Ferzan Ozpetek; con Stefano Accorsi, Margherita Buy. Orario 15.30 17.5[illegible]-20-22.30 L. 13.000
Sala 3 **Synapse - Pericolo in rete** di Peter Howitt; con Ryan Phillippe, Tim Robbins. Orario: 16.00 18.10-20.20 22.30 L. 13.000
Sala 4 **Passione ribelle** di Billy Bob Thornton; con Matt Damon [illegible] Orario 15.30 17.50-20.10 [illegible]

**DORIA** — Via Andrea Doria 52-60 tel. [illegible]
Sala 1 **The Center of the World** di Wayne Wang; con Peter Sarsgaard, Molly Parker V.M.18 [illegible]
Sala 2 **Un delitto impossibile** di Antonello Grimaldi [illegible] Angela Molina [illegible] 22.30 L. 12.000
Sala 3 **Quasi famosi - Almost Famous** di Cameron Crowe, con Patrick Fugit, Billy Crudup. Orario 15.00-17.30 20.00-22.30 L. 12.000

**DRIVE IN** — Piazza Fonte [illegible]
**Synapse - Pericolo in rete** di Peter Howitt, con Ryan Phillippe, [illegible] Robbins. Orario 21 [illegible] 13.000 L. [illegible]

**EDEN** — Piazza Cola di Rienzo 74 tel. [illegible]
Sala 1 **La stanza del figlio** di Nanni Moretti; con Nanni Moretti, Laura Morante. Orario 16.30 [illegible]
Sala 2 **Asì es la vida - Questa è la vita** di Arturo Ripstein; con Arcelia Ramirez, Luis Felipe Tovar. Orario 16.20-18.20 20.30-22.30 L. 13.000

**EMBASSY** — Via Stoppani 7 tel. 068070245.
**La messa del diavolo** di Chuck Russell [illegible] Kim Basinger, Jimmy Smits. Orario 17.30 20.10 22.30 L. 13.000

**EMPIRE** — Viale Regina Margherita 29 tel. 068417719.
**La mummia - Il ritorno** di Stephen Sommers; con Brendan Fraser, Rachel Weisz. Orario 15.00-17.30 20.00-22.30 L. 12.000

**[illegible]** — Via Lidia 37 tel. 065 [illegible]6986.
Sala 1 **La messa del diavolo** di Chuck Russell, [illegible] Kim Basinger, Jimmy Smits. Orario 17.5[illegible] L. 13.000
Sala 2 **Le fate ignoranti** di Ferzan Ozpetek con Stefano Accorsi, Margherita Buy. Orario 17.5[illegible] 13.000
Sala 3 **L'ultimo bacio** di Gabriele Muccino con Stefano Accorsi, Giovanna Mezzogiorno. Orario 17.5[illegible]-22.30 L. 13.000
Sala 4 **The Mexican** di Gore Verbinski; con Julia Roberts. Orario: 17.15 20.00-22.30 L. 13.000

**EUROPA** — Corso Italia 107 tel. 0644[illegible].
**La mummia - Il ritorno** di Stephen Sommers con Brendan Fraser [illegible] Orario 15.00-17.30 20.00-22.30 L. [illegible]

**EXCELSIOR** — V. B.V. del Carmelo 2 tel. 065292296
Sala 1 **La mummia - Il ritorno** di Stephen Sommers; con Brendan Fraser, Rachel Weisz. Orario 15.00 17.30-20.00-22.30 L. [illegible]
Sala 2 **[illegible] delle armi** di Ermanno Olmi; con Hristo Jivkov, Sergio Grammatico. Orario [illegible] 18.11-20.20-22.30 L. 10.000
Sala 3 **Intimacy** di Patrick Chereau; con Mark Rylance, Kerry Fox V.M.18 Orario 15.30 17.50-20.15-22.30 L. 10.000

**FARNESE** — Piazza Campo de' Fiori 56 tel. 066864[illegible]
**Billy Elliot** di Stephen Daldry; con Jamie Bell, Julie Walters. Orario 17.[illegible] 20.20-22.30 L. 12.000

**FIAMMA** — Via Bissolati 47 tel. 064827100
Sala 1 **The Center of the World** di Wayne Wang, con Peter Sarsgaard, Molly Parker V.M.18 Orario 16.3020.30-22.30 L. [illegible]
Sala 2 **[illegible] fate ignoranti** di Ferzan Ozpetek, con Stefano Accorsi, Margherita Buy. Orario 17.50 20.10-22.30 L. 13.000

**FILMSTUDIO UNO** — Via degli Orti d'Alibert 1c tel. 0668391173
**L'educazione di Giulia** di Claudi[illegible] Alessandro Pellizzon, Roberto Accorr[illegible] Orario 16.30-18.30 20.30-22.[illegible] 13.000

**[illegible]O DUE** — Via degli Orti d'Alibert 1/c tel. 0668301173
**Vipera** di Sergio Citti, con Harvey Keitel, Giancarlo Giannini. Orario 16.30-18.30 20.30-22.30 L. 13.000

**GALAXY** — Via P. Maffi 14 tel. 0661662445
Giove **La mummia - Il ritorno** di Stephen Sommers; con Brendan Fraser, Rachel Weisz. Orario [illegible] 22.30 L. 8.000
Marte **Chill Factor** di Hugh [illegible], con Cuba Gooding jr. Skeet Ulrich. Orario [illegible]
Mercurio **Le follie dell'imperatore** di Mark Dindal [illegible] Anna Marchesini, Luca Bizzarri. Orario 16.3[illegible] L. 8.000 **Faccia a faccia** [illegible] Turteltaub con Bruce Willis, Spencer Breslin. Orario 20.20-22.30 L. 8.[illegible]
[illegible] **Il nemico alle porte** di Jean-Jacques [illegible], con Jude Law, Joseph Fiennes. Orario 15.00-17.30-20.00-22.30 L. 8.000
Venere **Quasi famosi - Almost Famous** di Cameron Crowe; con Patrick Fugit, Billy Crudup. Orario 15.00 17.30-20.00 22.30 L. 8.000

**GARDEN** — Viale Trastevere tel. 065812848
**Chill Factor** di Hugh Johnson; con Cuba Gooding jr., Skeet Ulrich. Orario 16.00-18 [illegible] 22.30 L. 12.000

**GIOIELLO** — Via Nomentana 43 tel. 0644250299.
**Il mistero dell'acqua** di Kathryn [illegible]; con Sean Penn, Catherine McCormack. Orario 15.45 18.[illegible] 20.15-22.30 L. 10.000

**[illegible] CESARE** — Viale Giulio Cesare 259 tel. [illegible]
Sala 1 **La mummia - Il ritorno** di Stephen Sommers [illegible] Brendan Fraser, Rachel Weisz. Orario 17.0019.55-22.30 L. [illegible]
Sala 2 **Le fate ignoranti** di Ferzan Ozpetek, con Stefano Accorsi, Margherita Buy. Orario 17.50 20.10-22.30 L. 13.000
Sala 3 **La messa del diavolo** di Chuck Russell, con Kim Basinger, Jimmy Smits. Orario 17.50 20.10-22.30 L. 13.000

**[illegible]** — Viale Taranto tel. 067[illegible]96602
**Intimacy** di Patrick Chereau, con Mark Rylance, Kerry Fox V.M.18 Orario 15.30 17.50-20.10-22.30 L. 10.000

**GREENWICH** — Via Bodoni 59 tel. 065745825
Sala 1 **Il mestiere delle armi** di Ermanno Olmi; con Hristo Jivkov, Sergio Grammatico. Orario 16.30-18.3020.30-22.30 L. 13.000
Sala 2 **Super 8 Stories** di Emir Kusturica; con Nelle Karajlic. Orario [illegible] 18.30 20.30-22.30 L. 13.000
Sala 3 **Tabù - [illegible]** di Nagisa Oshima; con Beat Takeshi (Kitano), Ryuhei Matsuda. Orario 16.30-18.30 20.30-22.30 L. 13.000

**GREGORY** — Via Gregorio VII tel. 066380600
**La mummia - Il ritorno** di Stephen Sommers con Brendan Fraser, Rachel Weisz. Orario 15.00-17.[illegible] 20.00-22.30 L. 12.000

**HOLIDAY** — Largo B. Marcello 1 tel. [illegible]
**Fughe da fermo** di Edoardo Nesi; con Marco Cocci. Orario:16.30-18.30 20.30-22.30 L. [illegible]

**INTRASTEVERE** — Vicolo Moroni 3a tel. 065884230
Sala 1 **Le fate ignoranti** di Ferzan Ozpetek, con Stefano Accorsi, Margherita Buy. Orario 16.00-18.1520.30-22.30 L. 13.000
Sala 2 **L'ultimo bacio** di Gabriele Muccino con Stefano Accorsi, Giovanna Mezzogiorno. Orario: 16.00-18.15 20.30-22.30 L. 13.000
Sala 3 **Animali che attraversano la strada** di Isabella Sandri; con Enrica Maria Modugno, Francesca [illegible]. Orario 16.45-18.40 20.40-22.30 L. [illegible]

**[illegible]** — Via G. della Bella 4/6 tel. 0644232190.
Sala 1 **La messa del diavolo** di Chuck Russell; con Kim Basinger, Jimmy Smits. Orario: 17.5020.10-22.30 L. 13.000

Sala 2 **Synapse - Pericolo in [illegible]** di Peter Howitt, con Ryan Phillippe, Tim Robbins. Orario: 17.50 20.10-22.30 L. 13.000
Sala 3 **The Mexican** di [illegible] Verbinski; con Julia Roberts. Orario: 17.15 20.00-22.30 L. 13.000
Sala 4 **Le fate ignoranti** di Ferzan Ozpetek; con Stefano Accorsi, Margherita Buy. Orario: 17.50 20.10-22.30 L. 13.000

**KING** — Via Fogliano 37 tel. 0686206732
Sala 1 **La [illegible] del diavolo** di Chuck Russell, con Kim Basinger, Jimmy Smits. Orario: 17.3020.10-22.30 L. 13.000
Sala 2 **Le fate ignoranti** di Ferzan Ozpetek, con Stefano Accorsi, Margherita Buy. Orario 17.50 20.10-22.30 L. 13.000

**LUCKY BLU** — Borgo S. Spirito 75 tel. 066832724
**Vipera** di Sergio Citti; con Harvey Keitel, Giancarlo Giannini. Orario:17.00-18.50 20.40-22.30 L. 13.000

**LUX MULTISCREEN** — Via Massaciuccoli 39 tel. 0636298171 www.ndron-lux.com.
Sala 1 **La mummia - Il ritorno** di Stephen Sommers; con Brendan Fraser, Rachel Weisz. Orario: 15.00-17.3020.30-22.50 L. 13.000
Sala 2 **Traffic** di Steven Soderbergh; con Catherine Zeta-Jones, Michael Douglas. Orario 15.00-17.45 20.20-22.55 L. 13.000
Sala 3 **Quasi famosi - Almost Famous** di Cameron Crowe; con Patrick Fugit, Billy Crudup. Orario: 15.45-18.00 20.30-22.45 L. 13.000
Sala 4 **La comunidad - Intrigo all'ultimo piano** di Alex de la Iglesia; con Carmen Maura, Eduardo Antuña. Orario 16.00-18.15 20.30-22.45 L. 13.000
Sala 5 **Faccia a faccia** di Jon Turteltaub; con Bruce Willis, Spencer Breslin. [illegible] 15.00-17.00 19.00-21.00-22.55 L. 13.000
Sala [illegible] **Asì es la vida - Questa è la vita** di Arturo Ripstein, con Arcelia Ramirez. Orario: 16.30 18.30 20.30-22.30 L. 13.000
Sala 7 **Imminente apertura**
[illegible] **Billy Elliot** di Stephen Daldry; con Jamie Bell, Julie Walters. Orario 15.20-17.40 20.20 22.45 L. 13.000
Sala 9 **Scoprendo Forrester** di Gus Van Sant; con Sean Connery, Rob Brown. Orario 15.10-17.45 20.30-22.50 L. 13.000
Sala 10 **L'ultimo bacio** di Gabriele Muccino, [illegible] Stefano Accorsi, Giovanna Mezzogiorno. Orario 15.30-17.45 20.30-22.45 L. 13.000

**MADISON** — Via Chiabrera 121 tel. 065417926.
Sala 1 **L'ultimo bacio** di Gabriele Muccino con Stefano Accorsi, Giovanna Mezzogiorno. Orario 16.00-18.15 L. 12.000 **Synapse - Pericolo in rete** di Peter Howitt con Ryan Phillippe, Tim Robbins. Orario 20.25-22.30 L. 12.000
Sala 2 **Concorrenza sleale** di Ettore Scola con Diego Abatantuono, Sergio Castellitto. Orario 15.45 22.30 L. 12.000 **Scoprendo Forrester** di Gus Van Sant con Sean Connery, Rob Brown. Orario 17.45 20.10 L. 12.000
Sala 3 **Quasi famosi - Almost Famous** di Cameron Crowe; con Patrick Fugit, Billy Crudup. Orario 15.45-18.00 20.15-22.30 L. 12.000
Sala 4 **Chocolat** di Lasse Hallstrom con Juliette Binoche, Johnny Depp. Orario 15.45-18.00 20.15-22.30 L. 12.000

**MAESTOSO** — Via Appia Nuova 416 tel. 06786086.
Sala 1 **La mummia - Il ritorno** di Stephen Sommers; con Brendan Fraser, Rachel Weisz. Orario 17.0019.55-22.30 L. 13.000
Sala 2 **La messa del diavolo** di Chuck Russell, con Kim Basinger, Jimmy Smits. Orario 17.50 20.10-22.30 L. 13.000
Sala 3 **L'ultimo bacio** di Gabriele Muccino, con Stefano Accorsi, Giovanna Mezzogiorno. Orario 17.[illegible] 20.10 [illegible] 13.000
Sala 4 **Le fate ignoranti** di Ferzan Ozpetek; con Stefano Accorsi, Margherita Buy. Orario 17.5[illegible] 22.30 L. 13.000

**METROPOLITAN** — Via del Corso tel. 063200[illegible]
Sala 1 **L'ultimo bacio** di Gabriele Muccino; con Stefano Accorsi, Giovanna Mezzogiorno. Orario: 17.5020.10-22.30 L. 13.000
Sala 2 **Harry, un amico vero** di Dominik Moll; con Laurent Lucas, Sergi Lopez. Orario 17.50 20.10-22.30 L. 13.000
Sala 3 **Concorrenza sleale** di Ettore Scola; con Diego Abatantuono, Sergio Castellitto. Orario 17.50 20.10-22.30 L. 13.000
Sala 4 **La mummia - Il ritorno** di Stephen Sommers; con Brendan Fraser, Rachel W[illegible] Orario: 17.50 19.55-22.30 L. 13.000

**MIGNON** — Via Viterbo 11 tel. 068559493
Sala 1 **Domani** di Francesca Archibugi; con Ornella Muti, Valerio Mastandrea. Orario 16.30-18.3020.30-22.30 L. [illegible]
Sala 2 **L'infedele** di Liv Ullmann; con Erland Josephson, Lena Endre. Orario 16.00 19.00-22.00 L. 13.000

**[illegible]** — Via Bombelli 25 tel. 0655383193
Sala 1 **Le fate ignoranti** di Ferzan Ozpetek; con Stefano Accorsi, Margherita Buy. Orario: 16.15-18.2020.25-22.30 L. 12.000
Sala 2 **Chocolat** di Lasse Hallstrom, con Juliette Binoche, Johnny Depp. Orario 16.00-18.10 20.20-22.30 L. 12.000
Sala 3 **Faccia a faccia** di Jon Turteltaub; con Bruce Willis, Spencer Breslin [illegible]: 16.15-18.20 20.25-22.30 L. 12.000
[illegible] **Billy Elliot** di Stephen Daldry con Jamie Bell, Julie Walters. Orario 16.00-18.10 L. 12.000 **The Mexican** di Gore Verbinski con Julia Roberts, Brad Pitt. Orario: 20.20-22.30 L. [illegible]

**NUOVO OLIMPIA** — Via in Lucina 16g tel. 066861068.
Sala A **RKO 281 - La vera storia di "Quarto potere"** di Benjamin Ross; con Liev Schreiber, John Malkovich. Orario 17.00-18.5020.40-22.30 L. 13.000
Sala B **Il tempo dei cavalli ubriachi** di Bahman [illegible] con Nezhad Ekhtiar-Dini, Ameneh Ekhtiar-Dini [illegible] 17.00-18.50 20.40-22.30 L. 13.000

**NUOVO SACHER** — Via L. Ascianghi 1 tel. 065818116
**La stanza del figlio** di Nanni Moretti; con Nanni Moretti, Laura Morante. Orario:16.15-18.20 20.25-22.30 L. [illegible]

**ODEON [illegible]** — Piazza Jacini 22 tel. 0636298171 - www.odeon-lux.com
Sala 1 **[illegible] mummia - Il ritorno** di Stephen Sommers; con Brendan Fraser, Rachel Weisz. Orario: 15.00 17.3020.30-22.50 L. 13.000
Sala 2 **Faccia a faccia** di Jon Turteltaub; [illegible] Bruce Willis, Spencer Breslin. Orario 15.00 17.00 19.00-21.00-22.55 L. 13.000
Sala 3 **The Center of the World** di Wayne Wang; con Peter Sarsgaard. V.M.18 Orario: 15.30-17.00 18.45-20.30-22.45 L. 13.000
Sala 4 **Scoprendo Forrester** di Gus Van Sant; con Sean Connery, Rob Brown. Orario: 15.15-17.40 20.30-22.50 L. 13.000

**PARIS** — Via Magna Grecia tel. 0670496568.
**La stanza del figlio** di Nanni Moretti; con Nanni Moretti, Laura Morante. Orario:16.00-18.10 20.20-22.30 L. 12.000

**PASQUINO MULTISALA** — Piazza Sant'Egidio 10 tel. 065803622
Sala 1 **RKO 281 - La vera storia di "Quarto potere"** VO di Benjamin Ross; con Liev Schreiber, John Malkovich. Orario 16.20-18.2020.20-22.20 (con sott. in italiano) L. [illegible]
[illegible] **Intimacy** VO di Patrick Chereau; con Mark Rylance, Kerry Fox [illegible] Orario [illegible] 18.10 20.20-22.30 L. 12.000
Sala 3 **Grazie per la cioccolata** VO di Claude Chabrol; con Isabelle Huppert, Jacques Dutronc. Orario: 16.15-18.15 20.15-22.15 (con sott. in italiano) L. 12.000

**POLITECNICO FANDANGO** — Via G. B. Tiepolo 13/A tel. 0636004240
**Super 8 Stories** di Emir Kusturica; con Nelle Karajlic. Orario 17.20 19.10-21.00-22.50 L. 10.000

**QUATTRO [illegible]** — Via Quattro Fontane 23 tel. 064741515
Sala 1 **Il mestiere delle armi** di Ermanno Olmi; con Hristo Jivkov, Sergio Grammatico [illegible] 16.30-18.3020.30-22.30 L. 13.000
Sala 2 **Sotto la sabbia** di François Ozon; con Charlotte Rampling, Bruno Cremer. Orario 17.00-18.50 20.40-22.30 L. [illegible]
Sala 3 **I nostri anni** di [illegible] Gaglianone, [illegible] attori non professionisti. Orario 17.00-18.50 20.40-22.30 L. [illegible]
Sala 4 **Storie** di Michael Haneke [illegible] Juliette Binoche, Thierry Neuvic. Orario: 16.00-18.15 20.30-22.40 L. 13.000

**QUIRINALE** — Via Nazionale tel. [illegible]
Sale 1 **Intimacy** di Patrick Chereau; con Mark Rylance, Kerry Fox. V.M.18 Orario 15.30-17.5020.10-22.30 L. 12.000
Sale 2 **Scoprendo Forrester** di Gus Van Sant, con Sean Connery, Rob Brown. Orario 15.00 17.30 20.00-22.30 L. 12.000

**QUIRINETTA** — Via Minghetti 4 tel. 066790012
**La mummia - Il ritorno** VO di Stephen Sommers [illegible] con Brendan Fraser, Rachel Weisz. Orario:17.30-20.00-22.30 L. [illegible]

**REALE** — [illegible] Sonnino 7 tel. 065810234
Sala 1 **La mummia - Il ritorno** di Stephen Sommers con Brendan Fraser, Rachel Weisz. Orario: 15.00-17.[illegible] 12.000
Sala 2 **Il nemico alle porte** di Jean-Jacques [illegible] Jude Law, [illegible] Fiennes. Orario 15.00-17.30 20.00-22.30 L. 12.000

**RIALTO** — Via IV Novembre 156 tel. 066791031.
**Amores perros** di Alejandro Gonzalez Iñarritu, [illegible] Emilio Echevarria, Gael Garcia Bernal. Orario 17.00 19.30-22.00 L. 10.000

**RITZ** — Viale Somalia 109 tel. 06862[illegible]83.
**[illegible] mummia - Il ritorno** di Stephen Sommers; con Brendan Fraser, Rachel Weisz. Orario 15.00-17.30 20.00-22.30 L. 12.000

**RIVOLI** — Via Lombardia 23 tel. 064880[illegible]
**Fast Food, Fast Women** di Amos Kollek; con Anna Thomson, Jamie Harris. Orario:16.00-18.00 20.30-22.30 L. [illegible]

**ROMA** — Piazza [illegible] 37 tel. 065812884.
**Intimacy** di Patrick Chereau; con Mark Rylance V.M.18 Orario:15.30-17.50 20.10-22.30 L. 12.000

**ROUGE ET NOIR** — Via [illegible] 31 tel. 068554305
**Intimacy** di Patrick Chereau [illegible] Mark Rylance V.M.18 Orario 15.30-17.50 20.10-22.30 L. 12.000

**ROXY** — Via Luciani 52 tel. 0636005606
Rubino **Chocolat** di Lasse Hallstrom, [illegible] Juliette Binoche, Johnny Depp. Orario 17.1520.00-22.30 L. 13.000
[illegible] **Quasi famosi - Almost Famous** di Cameron Crowe; con Patrick Fugit, Billy Crudup. Orario: 17.30 20.00-22.30 L. [illegible]
Smeraldo **Thirteen Days** di Roger [illegible], [illegible] Kevin Costner, Bruce Greenwood. Orario 17.15 20.00-22 [illegible] 13.000
Topazio **La comunidad - Intrigo all'ultimo piano** di Alex de la Iglesia; con Carmen Maura, [illegible] Antuña. Orario 17.45 20.10 22.30 L. 13.000

**[illegible]** — Via Emanuele Filiberto 175 tel. 0670474549
Sala 1 **La mummia - Il ritorno** di Stephen Sommers, con Brendan Fraser, Rachel Weisz. Orario 15.00-17.3020.00-22.30 L. 12.000
Sala 2 **Traffic** di Steven Soderbergh; [illegible] Catherine Zeta-Jones, Michael Douglas. Orario 16.30 19.30-22.30 L. 12.000

**SALA TROISI** — Via G. Induno 1 tel. 065812495
**Quasi famosi - Almost Famous** di Cameron Crowe; con Patrick Fugit, Billy Crudup. Orario:15.30-17.50 20.10-22.30 L. [illegible]

**SAN RAFFAELE** — Viale Ventimiglia, 6 tel. 066531628
**Riposo**

**SAVOY** — Via Bergamo 25 tel. 0685300948.
Sala 1 **Quasi famosi - Almost Famous** di Cameron Crowe; con Patrick Fugit, Billy Crudup. Orario 15.00-17.3020.00-22.30 L. 12.000
[illegible] **Il [illegible] porte** di Jean Jacques Annaud; con Jude Law, Joseph Fiennes. Orario 15.00-17.30 20.00-22.30 L. [illegible]
Sala 3 **Un delitto imp[illegible]** di Antonello Grimaldi; con Carlo Cecchi, Angela Molina. Orario 16.00-18.10 20.20-22.30 L. 12.000
Sala 4 **Storie** di Michael Haneke; con Juliette Binoche, Thierry Neuvic. Orario: 15.30-17.50 20.10-22.30 L. 12.000

**TIBUR** — Via degli Etruschi 36 tel. 064957762.
Sala 1 **Il mestiere delle armi** di Ermanno Olmi, con Hristo Jivkov, Sergio Grammatico. Orario 16.30-18.3020.30-22.30 L. 13.000
Sala 2 **Sotto la sabbia** di François Ozon; con Charlotte Rampling, Bruno Cremer. Orario: 17.00-18.50 20.40-22.30 L. 13.000

**TRIANON** — Via M. Scevola 99 tel. [illegible]
[illegible] **La mummia - Il ritorno** di Stephen Sommers, con Brendan Fraser, Rachel Weisz. Orario: 15.00-17.3020.00-22.30 L. 12.000
Sala 2 **Un delitto impossibile** di Antonello Grimaldi; con Carlo Cecchi, Angela Molina. Orario: 16.00-18.10 20.20-22.30 L. 12.000
Sala 3 **Quasi famosi - Almost Famous** di Cameron Crowe; con Patrick Fugit. Orario: 15.00-17.30 20.00-22.30 L. 12.000
Sala 4 **Faccia a faccia** di Jon Turteltaub; con Bruce Willis, Spencer Breslin. Orario: 16.00-18.10 20.20-22.30 L. 12.000

Sala 5 **Storie** di Michael Haneke; con Juliette Binoche, Thierry Neuvic. Orario: 15.30-17.50 20.10-22.30 L. 12.000

**TRISTAR** — Via Grotta di Gregna 5 tel. 0640601484.
S. Blu **Quasi famosi - Almost Famous** di Cameron Crowe; con Patrick Fugit, Billy Crudup. Orario: 17.3020.00-22.30 L. 13.000
S. Rossa **La mummia - Il ritorno** di Stephen Sommers; con Brendan Fraser, Rachel Weisz. Orario: 17.15 20.00-22.30 L. 13.000
S. Verde **Faccia a faccia** di Jon Turteltaub; con Bruce Willis [illegible]: 18.00 20.15-22.30 L. 13.000

**UCI CINEMAS MARCONI** — Via Enrico Fermi, 161 tel. 199123321.
Sala 1 **La mummia - Il ritorno** di Stephen Sommers; con Brendan Fraser, Rachel Weisz. Orario: 15.30-17.5020.30-23.10 L. 13.000
Sala 2 **La messa del diavolo** di Chuck Russell; con Kim Basinger, Jimmy Smits. Orario 14.00-16.15-17.30 [illegible] 15-22.30-0.50 L. 13.000
Sala 3 **Sexy Beast** di Jonathan Glazer; con Ray Winstone, Ben Kingsley. Orario: 14.30-16.30 18.30-20.30-22.30-0.40 L. 13.000
Sala 4 **Le fate ignoranti** di Ferzan Ozpetek; con Stefano Accorsi, Margherita Buy. Orario: 15.30-17.50 20.10-22.40-1.00 L. 13.000
Sala 5 **La mummia - Il ritorno** di Stephen Sommers; con Brendan Fraser, Rachel Weisz. Orario: 14.20-17.00 19.40-22.20-1.00 L. 13.000
Sala 6 **Faccia a faccia** di Jon Turteltaub; con Bruce Willis, Spencer Breslin [illegible]: 14.00-16.10 18.20-20.30-22.40-0.50 L. [illegible]
Sala 7 **Valentine - Appuntamento con la [illegible]** di Jamie Blanks con Denise Richards, David Boreanaz. Orario: 15.40 20.20-1.00 L. 13.000 **Quasi famosi - Almost Famous** di Cameron Crowe con Patrick Fugit, Billy Crudup. Orario 17.30 22.30 L. 13.[illegible]

**[illegible]** — Via Bari 18 tel. 0644231216
**Faccia a faccia** di Jon Turteltaub [illegible] Bruce Willis. Orario:16.00-18.10 20.20-22.30 L. 12.000

**WARNER VILLAGE CINEMAS [illegible]** — Piazza della Repubblica 44-45 tel. 0647779202
Sala 1 **La messa [illegible] diavolo** di Chuck Russell; con Kim Basinger, Jimmy Smits. Orario 15.5018.10-20.30-22.50-1.10 L. 14.000
Sala 2 **Bait - L'esca** di Antoine Fuqua; con [illegible] Foxx, David Morse. Orario 14.50-17.20 19.50-22.[illegible] 14.000
Sala 3 **La mummia - Il ritorno** di Stephen Sommers [illegible] con Brendan Fraser, Rachel Weisz [illegible]: 14.20-17.00 19.45-22.30-1.15 L. 14.000
Sala 4 **Chill Factor** di Hugh Johnson, con Cuba Gooding jr., Skeet Ulrich. Orario: 15.10-17.40 20.00-22.15-0.40 L. 14.000
Sala 5 **Ferite mortali** di Andrzej Bartkowiak con Steven Seagal, DMX, Isaiah Washington. Orario: 17.50 22.45 L. 14.000 **Quasi famosi - Almost Famous** di Cameron Crowe con Patrick Fugit, Billy Crudup. Orario: 15.00 20.10-0.55 L. 14.000

**WARNER VILLAGE CINEMAS PARCO DE' MEDICI** — Viale Parco de' [illegible] 135 tel. 0665855111.
Sala 1 **La mummia - Il ritorno** di Stephen Sommers; con Brendan Fraser, Rachel Weisz. Orario: 16.2019.00-21.40-0.20 L. 14.000
Sala 2 **The Center of [illegible] World** di Wayne Wang, con Peter Sarsgaard V.M.18 Orario 16.35 18.40-20.40-22.40-0.50 L. 14.000
Sala 3 **Sexy Beast** di Jonathan Glazer; con Ray Winstone, Ben Kingsley. Orario: 15.30-17.30 19.40-21.50 24.00 L. 14.000
Sala 4 **Il nemico alle porte** di Jean-Jacques Annaud; con Jude Law, Joseph Fiennes. Orario: 14.05-16.50 19.30-22.10-1.00 L. 14.000
Sala 5 **Valentine - Appuntamento con la morte** di Jamie Blanks; con Denise Richards, David Boreanaz. Orario 15.50 18.00-20.10 22.20-0.40 L. 14.000
Sala 6 **Quasi famosi - Almost Famous** di Cameron Crowe [illegible] Patrick Fugit, Billy Crudup. Orario 18.40 23.30 L. 14.000 **The Calling - La chiamata** di Richard Caesar con Laura Harris, Richard Lintern. Orario 14.30 19.20-0.10 L. 14.000
Sala 7 **Faccia a faccia** [illegible] Turteltaub; con Bruce Willis, Spencer Breslin. Orario 14.20-16.55 19.35-22.00-0.30 L. 14.000
Sala 8 **La mummia - Il ritorno** di Stephen Sommers; con Brendan Fraser, [illegible] Orario: 15.00-17.40 20.20-23.00 L. 14.000
Sala 9 **Bait - L'esca** di Antoine Fuqua; con Jamie Foxx, David Morse [illegible] 14.40-17.10 19.50-22.30-1.10 L. [illegible]
Sala 10 **Chill Factor** di Hugh Johnson; con Cuba Gooding jr., Skeet Ulrich. Orario 15.15-17.35 20.00-22.15-0.35 L. 14.000
Sala 11 **La mummia - Il ritorno** di Stephen Sommers; con Brendan Fraser, Rachel Weisz. Orario. 14.25-17.05 19.45-22.25-1.05 L. 14.000
Sala 12 **La messa del [illegible]** di Chuck Russell; con Kim Basinger, Jimmy Smits. Orario 15.25-17.55 20.15-22.35-0.55 L. 14.000
Sala 13 **Un delitto impossibile** [illegible] Grimaldi; con Carlo Cecchi, A[illegible]. Orario: [illegible] 18.20-20.30-22.50-1.15 L. 14.000
Sala 14 **[illegible] Mexican** di Gore Verbinski; con Julia Roberts, Brad Pitt. Orario 14.45-17.25 20.05-22.45 L. [illegible]
Sala 15 **Ferite mortali** di Andrzej Bartkowiak, con Steven Seagal, DMX, Isaiah Washington. Orario. 15.35-17.45 19.55-22.05-0.15 L. 14.000
Sala 16 **Le fate ignoranti** di Ferzan Ozpetek, [illegible] Stefano Accorsi, Margherita Buy. Orario 16.00 18.15-20.35-22.55-1.25 L. 14.000
Sala 17 **Synapse - Pericolo in rete** di Peter Howitt; con Ryan Phillippe, Tim Robbins. Orario: 14.15-16.45 19.25-21.55-0.45 L. 14.000
[illegible] **La mummia - Il ritorno** di Stephen Sommers, [illegible] Brendan Fraser, Rachel Weisz [illegible] Orario: 15.45 18.25-21.05-23.45 L. 14.000

## D'ESSAI

**AL RAFFAELLO** Via [illegible]erni 98, tel. 0670302515 **Le follie dell'imperatore** Orario 16.00-18.00
**ARCOBALENO** Via F. Redi 1/A, tel. 064402719. **Il gusto degli altri** Orario: 16.30-18.30-20.30-22.30
**ASS. CUL. NUOVO CINE CLUB PALOCCO** Via Apelle 1, tel. 0650916710. **Thirteen Days** Orario: 17.30-21.15
**[illegible] LABIRINTO** Via Pompeo Magno 27 tel. 063216283. [illegible] **Il gusto degli altri** [illegible] 16.30 16.30-20.30-22.30 sala B: **Conta su di me** Orario 16.30-18.30-20.30-22.30 sala C **I cento passi** Orario [illegible] 18.30-20.30-22.30
**AZZURRO SCIPIONI** Via degli Scipioni 82 tel. [illegible], sala lumiere **Samurai e grida** Orario: 18.30-21.30 **Il silenzio** Orario: 20.00 **Il settimo sigillo** Orario 23.00 sala Chaplin **Liam** Orario: 18.30 **Billy Elliot** Orario: 20.30-22.30 **La montagna sacra** Orario: 24 [illegible]
**CARAVAGGIO** Via Paisiello 24/B, tel. [illegible] **Chocolat** [illegible] 15.45-18.00-20.15-22.30
**CASALE PODERE ROSA** via Diego Fabbri, tel. 068271545 **In the Mood for Love** Orario 21.00
**CINECLUB COLOSSEO** via Labicana 42, tel. [illegible] **I vitelloni** Orario: 21.15
**[illegible]LUB KAOS** Via Caffaro 10, tel. 065124656 **Totò che visse due volte** Orario **La zio [illegible] [illegible]ya** Orario dalle 19.0[illegible] in poi
**DELLE PROVINCE** Viale delle Province 41, tel. 0644236021 **Conta su di me** Orario 16.15-18.20-20.25-22.30
**DON [illegible]** Via Rutilio Valerio [illegible], tel. 0671587612. **La strada per El Dorado** Orario: 16.30 **Ti presento i miei** [illegible] 18.30-21.00
**GRAUCO** Via Perugia 34, tel. 067824167. **Le straordinarie avventure di Pinocchio** Orario. 16.30 **Il massacro del giorno di San Valentino** Orario: 18.00 **La piccola bottega degli orrori** [illegible] 19.30 **Il remake della piccola bottega degli orrori** Orario: 21.00
**IL POSTO DELLE FRAGOLE** Via Carlo Botta 51, tel. 0647880959 **Il cammino delle lettere** Orario 18.00
**TIZIANO** Via G. Reni 2, tel. 063236588. **Billy Elliot** Orario: 16.30-18.30-20.30-22.30

RTL 102.5 LA RADIO
FRANCESCO PERILLI "PROTAGONISTI"
21.00 - 24.00 DA LUNEDÌ A SABATO
GLI AVVENIMENTI COMMENTATI DA CHI LI VIVE!
RTL 102.5 LA RADIO Real Life. Real radio

# DOMENICA 27 MAGGIO 2001

## a Torino Esposizioni

### C.so Massimo d'Azeglio, 15

# IL PIÚ GRANDE MERCATO DELL'USATO AL COPERTO

## OLTRE 300 ESPOSITORI

***IMPROVVISATI MERCANTI, VENDONO E SCAMBIANO MIGLIAIA DI ARTICOLI***
***UN MODO SIMPATICO PER TRARRE UN UTILE DALLE COSE INUTILI***

ASSOCIAZIONE
**MERCANTI PER UN GIORNO**
Vendere e comprare

in collaborazione con

# LA STAMPA tuttoaffari

## IL MERCATINO DEI PRIVATI A FAVORE DI

cf

ASSOCIAZIONE PER LA LOTTA ALLA FIBROSI CISTICA PIEMONTE E VALLE D'AOSTA

**CON IL PATROCINIO:** Comune di Torino — REGIONE PIEMONTE Spirito Europeo

**BIGLIETTO INGRESSO L. 6.000 orario 8,30 - 19,00**

**- XXVII Edizione -**

**PER INFORMAZIONI: Tel. 011.8196393 - Fax 011.8196274**

# C'È DEL MORBIDO AD ALESSANDRIA. OGGI APRE POLTRONESOFÀ.

**Oggi 19 maggio, anche ad Alessandria, apre Poltronesofà**: la catena di negozi specializzata in divani e poltrone nata pensando a te. Oltre 90 modelli diversi, completamente sfoderabili, rivestibili con 820 tessuti tutti allo stesso prezzo, 130 tipi di pelle, 56 colori di Etienne® ■ 56 colori di Alcantara®. Il piacere di scegliere fra tantissimi modelli e la libertà ■ provare gli abbinamenti di tessuto in tutta comodità. Tutto questo ■ Poltronesofà, il negozio più morbido della città.

poltronesofà®

Di moda. A modo tuo

Spalto Borgoglio, 108 - Angolo Lungo Tanaro S. Martino (AL)
Tel. 0131 250 230

lunedì 15.30-19.30, da martedì a sabato 9.30-12.30/15.30-19.30

WWW.POLTRONESOFA.COM • POLTRONESOFÀ È ANCHE A: ALBA (CN) - ANCONA - AVEZZANO (AQ) - BERGAMO - BOLOGNA, S. LAZZARO - BOLOGNA, VIA DI CORTICELLA - BOLZANO - BRESCIA - CAGLIARI - CASERTA - CIVITANOVA MARCHE (MC) COSENZA, ROGES DI RENDE - FERRARA - FIRENZE, VIA BARACCA - FIRENZE, VIA ROCCA TEDALDA - FOGGIA - FONTANAFREDDA (PN) - GENOVA - LECCE - MANTA DI SALUZZO (CN) - MILANO, VIA CELIO - MILANO, VIA TERTULLIANO - MILANO CINISELLO - MILANO CORSICO MODENA - NAPOLI, VIALE KENNEDY - NAPOLI, VIALE MADDALENA - PADOVA - PALERMO - PARMA - PAVIA - PERIGNANO (PI) - PERUGIA, CENTRO GHERLINDA - PESCARA - PIACENZA - PRATO - RAGUSA - RAVENNA - REGGIO EMILIA - RIMINI, S.S. [redacted] ROMA, VIA TIBURTINA - ROMA, VIA GREGORIO VII - SARZANA (SP) - TARANTO - TORINO - TRAPANI, ERICE - TRENTO, GARDOLO - TREVISO - UDINE - VARESE - VENEZIA, ZONA PANORAMA - VERONA - VICENZA, ZONA LE PIRAMIDI - VITERBO

Numero Verde 800-113060

# BiciConto

Il conto di investimento
che Ti regala una bicicletta

Giro d'Italia
Sponsor e Banca Ufficiale

## Scoprirai i vantaggi

- di un conto corrente **frenato** nelle spese e **accelerato** nel rendimento
- di un piano di risparmio che **ruota** intorno a Te
  - **regolabile** in base alle Tue esigenze
- di uno speciale **tandem** assicurativo-assistenziale
- di un pacchetto completo di servizi studiati per renderti la vita più comoda come l'Home banking e il Trading on line con cui puoi effettuare le principali operazioni bancarie dal Tuo PC

Per richiedere BiciConto devi solo presentarti a uno sportello della Banca Popolare di Novara dove Ti verranno fornite tutte le informazioni che desideri.

Se hai un Computer e un collegamento a Internet puoi anche consultare il nostro sito all'indirizzo `www.bpn.it`, ed eventualmente inviare messaggi all'indirizzo di posta elettronica **Pronto@bpn.it.**

Banca Popolare di Novara

JUNIOR COMUNICAZIONE

# YOGURT DEFILÉ. UNA NOVITA' TIRA L'ALTRA.

**oggi yogurt Defilé è ancora più gustoso:
arriva il nuovo Defilé Cremoso,
un piacere intenso, dolce e avvolgente
da assaporare cucchiaino dopo cucchiaino,
nelle versioni bianco intero e bianco magro.**

**Ma non basta.
Da oggi yogurt Defilé è ancora più generoso:
con la nuova raccolta punti c'è in regalo
la borsa termica a tutto spazio e tutta freschezza.**

**Trovi i punti su tutte le confezioni
di Yogurt Defilé Classico e Cremoso 2x125 e 500 g.**

**Che cosa aspetti ad approfittare di tanta bontà?**

## IL NUOVO YOGURT CREMOSO.

## IL NUOVO REGALO STREPITOSO.

defilé
Centrale del Latte di Torino
Per noi la qualità è centrale.

Aut. Min. Rich. Scade il 15/10/2001.
www.centralelatte.torino.it

Leggi il regolamento sulla scheda raccogli punti che trovi sul punto vendita.

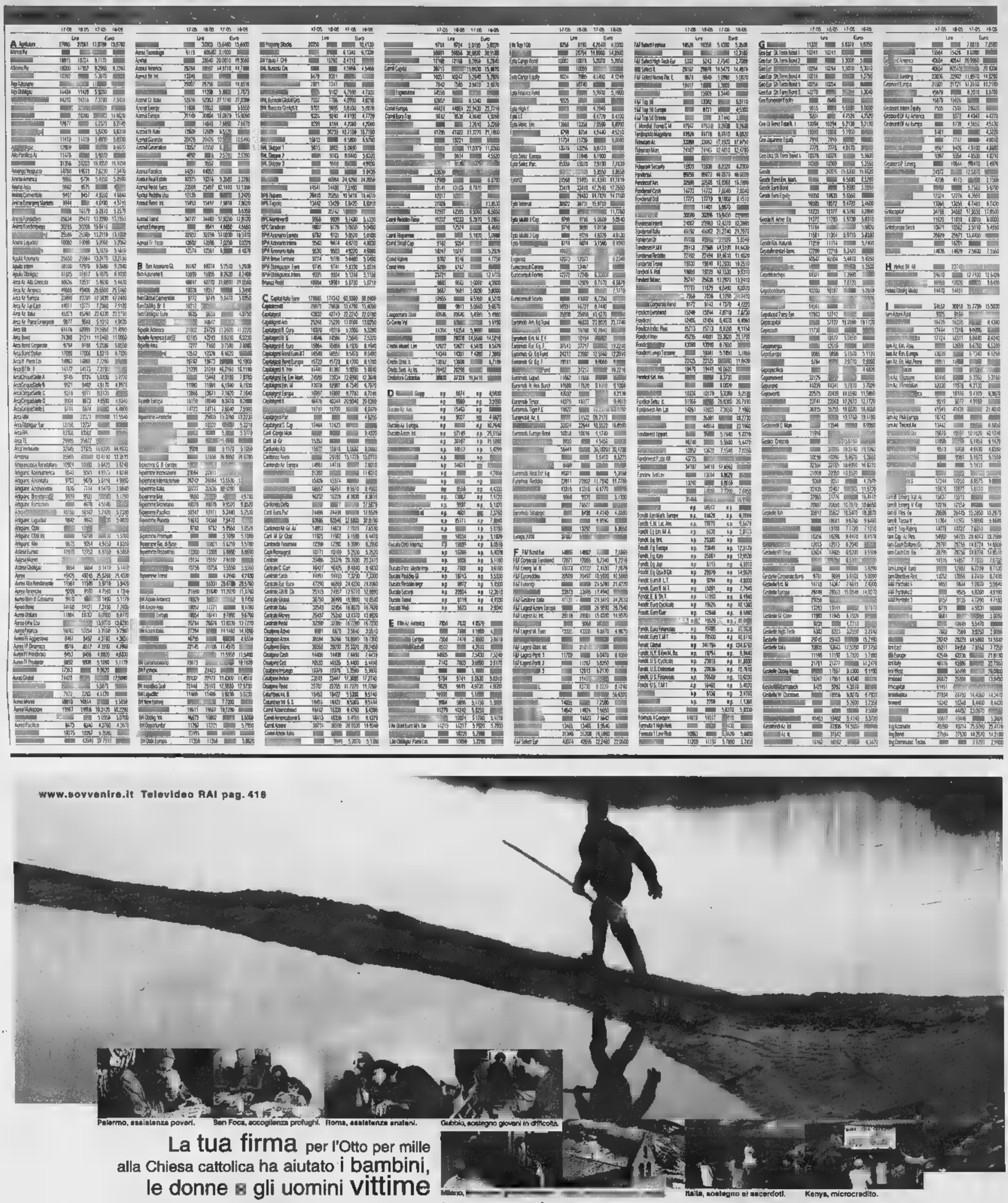

www.sovvenire.it Televideo RAI pag. 418

Palermo, assistenza poveri. San Foca, accoglienza profughi. Roma, assistenza anziani. Gubbio, sostegno giovani in difficoltà.

Milano, Italia, sostegno ai sacerdoti. Kenya, microcredito.

La tua firma per l'Otto per mille alla Chiesa cattolica ha aiutato i bambini, le donne e gli uomini vittime dell'alluvione nel nord Italia, ma non si è fermata qui. È arrivata anche tra i poveri, i profughi, gli anziani soli, le famiglie, i giovani in difficoltà, nelle carceri, nelle parrocchie, ai sacerdoti. In un viaggio di speranza di oltre 6000 interventi, in Italia e nei paesi più poveri del mondo. Seimila interventi che portano anche il tuo nome.

Scegli di destinare l'Otto per mille alla Chiesa cattolica.
Il tuo aiuto arriverà dove c'è bisogno di aiuto.

DESTINAZIONE DELL'OTTO PER MILLE DELL'IRPEF
Data e firma
Carlo Rossi
Sulla tua dichiarazione dei redditi o sul modello CUD

Informazioni per la firma sul modello **CUD** si possono avere telefonando al **Numero Verde** 800 256 937.

CHIESA CATTOLICA CEI Conferenza Episcopale Italiana

entra a il vedere nuovo

Self

Tutto il Mondo del Fai da Te

più grande,
più bello,
più ricco!

vieni alla Grande Festa

19 maggio

ALESSANDRIA
via Torino 40 - S. Michele

# Tino centromoda

3000 mq di moda

uomo donna bimbi cerimonia

moda giovane jeanseria

Alzano Scrivia

0131 826767

MONDO SPOSI

RIVANAZZANO

0383.9445

OASI
CITTÀ COMMERCIALE

APERTI DOMENICA
20 MAGGIO
"FESTA delle VALLI"
dalle 9 alle 20

www.oasicity.com

SONO IN PALIO
353
BUSTE VINCENTI

dal 21/05 al 09/06 concorso: trova
PALMIRO
vinci la spesa

APPUNTAMENTI DEL CONCORSO
26 MAGGIO
una splendida danzatrice del ventre

iPER Tortona

RISTORANTE
GIACOMELLI SPORT
LA CATENA ITALIANA DI ARTICOLI SPORTIVI
40 NEGOZI
oviesse ABBIGLIAMENTO
CALZATURE Carlo CALZATURE
McDonald's

ORARIO CONTINUATO
LUNEDÌ 14/21
MARTEDÌ, GIOVEDÌ, SABATO 9/21
MERCOLEDÌ, VENERDÌ 9/22
DOMENICA 9/20

BANCOMAT · BAR · FANELLI · PIZZERIA · "PAOLINO" · EDICOLA · PARRUCCHIERE · BOOMALOO · TARACCHI · CHIAVI E TACCHI · LAVASECCO · BABY CENTER · FARMACIA · COPERTO

Città commerciale OASI e iPER TORTONA - [illegible] - Tortona

AUT. MIN. N. MP/73501/2001 del 24/04/2001

Continua l'operazione «Città aperte»: visite guidate e degustazioni

# Una domenica nei centri storici

## *Govone, Ceresole, Prunetto e San Damiano*

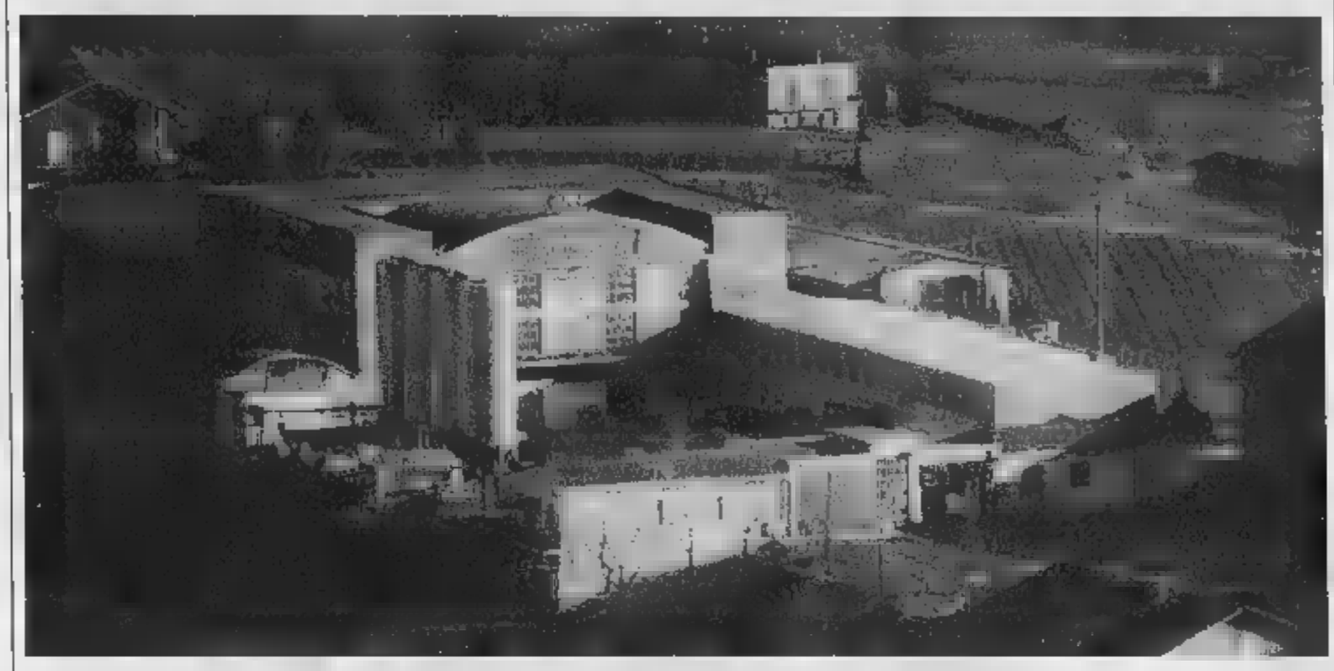

GOVONE

Il castello che dall'alto della collina si affaccia sulla valle del fiume Tanaro è il gioiello di Govone. Parte da qui l'itinerario dell'«Operazione Città aperte» con cui Turismo in Langa e Arci di Bra rinnovano domani l'invito a scoprire le bellezze architettoniche, artistiche e gastronomiche di piccoli e grandi paesi dal nobile passato. Govone è uno di questi: nel suo palazzo, dichiarato «bene dell'umanità» dall'Unesco, si sono avvicendati capi di stato e sovrani, ospiti di Carlo Felice che ne fu proprietario. Di questi fasti sono rimasti i segni nelle sontuose decorazioni e negli affreschi che ornano il salone centrale, le sale di udienza degli appartamenti reali, le stanze rivestite di tappezzerie [illegible]. Dopo un attento restauro il castello ha ritrovato il suo splendore e ora si apre ai visitatori con l'imponente scalone d'onore che introduce ai piani. Davanti alla dimora si estende un giardino pensile: qui si potranno assaggiare i prodotti tipici e approfondire la conoscenza dei vini partecipando a [illegible] stage con i sommelier della Cantina Cooperativa «Produttori di Govone». La visita prosegue nel centro storico dove sorgono ville nobiliari e alcuni edifici religiosi di pregio: la chiesa dello Spirito Santo e la parrocchia di San Secondo. I gruppi muoveranno ogni mezz'ora dall'ingresso del castello. [illegible] lontano dalla residenza, una meta curiosa è la [illegible] dove soggiornò il filosofo ginevrino Jean Jacques Rousseau. Come in tutte le precedenti domeniche di «Città aperte», anche domani ristoranti, osterie e aziende agricole dei paesi inseriti nel programma di visite, proporranno menu a base di piatti tipici. A Govone si potranno gustare al ristorante Europa e da «Il Cavaliere Nero».

Da Govone a Ceresole d'Alba per una diversa proposta: qui domina la campagna con le cappelle campestri, le antiche chiesette, le belle cascine. Un pulmino, messo a disposizione dal Comune, condurrà i turisti per questi percorsi «fuori mura» dove si trovano la chiesa della Madonna dei Prati, quella della Madonna delle Grazie e il santuario della Madonna della Rosa. Nel centro storico si potranno invece visitare la Confraternita di San Bernardino, la parrocchiale di San Giovanni e il municipio che [illegible] affreschi del Quattrocento. Il borgo sarà colorato dalle bancarelle di un mercatino delle pulci e dagli stand delle aziende di Ceresole che presenteranno i loro prodotti. Per l'occasione sarà anche proposto un «itinerario del gusto» con stand gastronomici di prodotti tipici, fra cui i biscotti di Pampavia, salsicce e altri salumi. Nel cortile del castello e in altri angoli caratteristici del centro storico sono in programma spettacoli e concerti, e dalle 16, in piazza, una grande «fragolata». Infine un esperto botanico sarà a disposizione per illustrare le caratteristiche dei boschi del Roero e dei loro «abitanti»: fagiani, cervi e nelle acque dei laghetti, trote e anatre selvatiche.

Ancora nella provincia «granda» è di particolare attrazione il castello di Prunetto, un maniero-fortezza edificato su uno sperone di roccia a strapiombo sulla valle Bormida. Il castello degli Scarampi è [illegible] oggetto di un lungo ed accurato restauro che, dopo anni di abbandono, l'ha restituito agli abitanti. Domani si potranno visitare anche le sale interne disposte su più piani. La costruzione ha mantenuto la sua integrità e il suo fascino e, per valorizzarla, si è costituita un'associazione culturale di amici di Prunetto «La batajera» che prende il nome dall'arco in pietra - tuttora conservato - che dava l'accesso al borgo. Un altro gioiello del paese è l'antica parrocchiale, il santuario della Madonna del Carmine, dove si può ammirare un ciclo di affreschi di scuola monregalese del XV secolo, che, grazie al restauro, ha riacquistato i colori di un tempo. Soste gastronomiche al ristorante «Della Piazza», all'agriturismo «La luna e i falò» e all'azienda agrituristica «Cascina Rudino».

Domani l'«Operazione Città Aperte» presenta anche una novità: per la prima volta l'itinerario si sposta nell'Astigiano alla volta di San Damiano, primo Comune del Monferrato a entrare nel novero dei paesi che rientrano nella manifestazione. I turisti troveranno diversi motivi d'interesse: il centro storico presenta nobili palazzi e pregevoli chiese. Merita la sosta il palazzo Carlevaris, sede del Comune, edificato nel '700. Le [illegible] animate da un mercatino di prodotti tipici a cura dell'Associazione produttori Sandamianesi con l'Onav e saranno presentati in anteprima i vini della vendemmia 2000, con degustazioni condotte dal presidente dell'Onav di Asti, Stefano Pia. Personaggi in costume medievale offriranno assaggi di prodotti tipici, fra cui il pane azimo cotto dal comitato «Cui da pera», mentre sbandieratori e tamburini del gruppo folcloristico «Comitato Palio San Damiano» creeranno momenti di spettacolo. L'ultimo tocco della giornata, che il sindaco Valter Valle sostiene con grande interesse, saranno le passeggiate in carrozza fino ai baluardi del paese. Per informazioni rivolgersi a Turismo in Langa, tel. 0173/364030.

In alto la cantina Produttori di Govone, sopra una degustazione in paese (FUMAGALLI)

Art. Min. rich.

Italpel®

PELLE PELLICCERIA ABBIGLIAMENTO

ELIMINA

ABBIGLIAMENTO UOMO E DONNA

CON SCONTI

FINO AL 50%

| | |
|---|---|
| Abito Uomo da | L. 179.000 |
| Pantaloni Uomo da | L. 39.000 |
| Camicia Uomo da | L. 39.000 |
| Polo da | L. 39.000 |
| Gonne e pantaloni donna da | L. 29.000 |

TUTTA LA PELLE

COLLEZIONE 2001

SCONTATA

DAL 20% AL 50%

Vieni a trovarci nella Casa della Grande Pelle,
*CASTAGNITO D'ALBA (CN)*,
loc. Baraccone nei nuovi locali
in Via Neive, accanto a Gruppo Risparmio Trony.

... questi prezzi dovete comperare per forza!!!

www.italpel.com - info@italpel.com

operazione Città Aperte

i paesi in festa delle Langhe e del Roero aprono le porte

Con il patrocinio di:
Ministero per i Beni e le Attività Culturali
Regione Piemonte • Provincia di Cuneo • Enti Turismo Alba, Bra, Langhe e Roero • Città del Vino • Touring Club Italiano

visite guidate: ore 10.00 - 13.00, 15.00 - 19.00
informazioni e itinerari: tel. 0173 - 364030 • www.turismoinlanga.it

Sponsor ufficiale: BANCA D'ALBA

p r o g r a m m a

**[illegible] APRILE [illegible]**
BAROLO: Castello, Enoteca Regionale, Cappella Sol Lewitt - David Tremlett, Mostra Henry Moore, Cantine, Degustazioni di barolo.
SERRALUNGA: Castello, Borgo medievale, Gioco dell'Oca medievale, Cantine, Degustazioni di barolo.

**DOMENICA 29 APRILE 2001**
ALBA: Teatro Sociale, Cattedrale, Centro storico, Cantine, Concerti della banda e folk, Narrazioni di fiabe per bambini, Degustazioni.
BAROLO: Castello, Enoteca Regionale, Cappella Sol Lewitt - David Tremlett, Mostra di Henry Moore, Cantine, Degustazioni di barolo.
[illegible] Parco del Castello, Chiese, Passeggiata panoramica ed enogastronomica, Cantine, Mostra degli animali da cortile.
SERRALUNGA: Castello, Borgo medievale, Gioco dell'Oca medievale, Cantine, Degustazioni di barolo.

**[illegible]ENICA 6 MAGGIO 2001**
BRA: Palazzo Traversa, Museo di Storia Naturale, Museo del Giocattolo, Chiese, Resti archeologici di Pollenzo, Laboratorio artistico per bambini.
CASTIGLIONE FALLETTO: Castello, Borgo medievale, Mercato dei prodotti agricoli e di artigianato delle donne piemontesi, Cantine.
POCAPAGLIA: Chiese, Centro storico, "Crutin", Percorsi naturalistici, Degustazione prodotti tipici.
[illegible] Castello, Borgo medievale, Chiese, Degustazioni.
SANTA [illegible] D'ALBA: Borgo antico, Giochi di corte, Mercato medievale, Mostra animali da [illegible], Degustazioni, Osteria medievale.

**DOMENICA 13 [illegible] 2001**
CASTELLINALDO: Castello, Affreschi cinquecenteschi, Festa in costume, Degustazioni.
GUARENE: Giardini del Castello, Chiese, Passeggiate in carrozza, Spettacolo di burattini, Mercato dei prodotti tipici, Degustazioni.
SOMMARIVA [illegible] Chiese, Piazzale del Castello, Percorsi naturalistici, Cascine, Concerti, Degustazioni, Fragolata.

**[illegible] MAGGIO 2001**
CERESOLE D'ALBA: Chiese, Cascine, Fiera gastronomica, Fiera dell'Artigianato, Spettacoli, Mercatino delle pulci, Escursioni, Fragolata.
GOVONE: Residenza Sabauda, Chiese, Degustazioni.
PRUNETTO: Castello, Chiesa della Madonna del Carmine, Degustazioni.
[illegible] DAMIANO D'ASTI: Chiese, Palazzo Comunale, Sbandieratori, Passeggiate in carrozza, Mercatino prodotti tipici, Degustazioni.

**DOMENICA 27 MAGGIO 2001**
CORTEMILIA: Pieve di Santa Maria, Borgo storico, Degustazioni di specialità alla nocciola, Mercato prodotti tipici, "Dolcetto Day".
DOGLIANI: Centro storico, Chiese, Fiera dell'antiquariato, Fiera della Ciliegia, Degustazioni.
[illegible]: Castello, Museo di [illegible] e tradizioni popolari, Mercatino di prodotti tipici, Degustazioni.
[illegible] BOSCO: Chiese, Centro storico, Spettacoli, Estemporanea di pittura, Mostra-concorso [illegible] rose, Mercatino, Degustazioni.

La TERMICA IDRAULICA SANITARIA ti casale srl

Via Negri 25/a
Tel. 0142.72467
Fax 0142.72468
E-mail info@tiscasale.com

ringrazia per la collaborazione:

| | |
|---|---|
| Progettazione e direzione lavori | Geom. Ilario Grappio - Casale M. |
| Impresa costruzioni | EDILNOVA - Ticineto |
| Impianti idraulici | SANITERM S.n.c. - Casale M. |
| Impianti elettrici | Gobbato D. & Marsala R. - Casale M. |
| Progetti tecnologici | PROGEST S.r.l. - Casale M. |
| Controsoffitti | INTERSOF di Pistone S. - Trino (VC) |
| Serramenti | COPPA serramenti - Valmacca |
| Stands | M.D.R S.r.l. - Desana (VC) |
| Piastrellisti | MARMO - Portacomaro (AT) |
| | ART DECOR di Caputo C. - Mirabello |
| Carpenteria metallica | COMETAL - San Germano |
| Marmista | Flli Schillaci - San Giorgio |
| Autobloccanti | GALLOTTA - Occimiano |
| Consulenza espositiva | Gunzzora Rodolfo - Casale M. |
| Materiale illuminotecnico | DEMO S.r.l. - Casale M. |
| Struttura prefabbricata | R.D.B. S.p.a. - Pontenure (PC) |
| Impermeabilizzazione | ESPOSITO - Borgoratto |
| Complementi d'arredo | Il Vaso di Pandora - Casale M. |
| Studio grafico | Alberto Spezziali - Casale M. |

Nuova esposizione
Via Negri 25/a
Casale Monferrato

inaugurazione
sab 19 maggio 2001
ore 18.00

# SPAZIO AFFARI

**Per uno speciale accordo intervenuto con l'ISTITUTO BANCARIO SAN PAOLO DI TORINO e con la Banca C.R.T. gli avvisi possono essere ordinati presso tutte le Sedi o Dipendenze di tutte queste Banche esistenti in Italia.**

## 1

**A.A.** [redacted] singola dipendenti privati statali pensionati cooperative anche protestati. Finari SpA 011.561.9494 (UIC 28171).

**FINANZIAMENTI** Immediata risposta £ 20.000.000 - £ 2.000.000.000 tutte categorie, fiduciari, mutui, liquidità aziendale. Svizzera 004191-690.1820. Registro n. 686694663 Londra.

**MULTINAZIONALE** svizzera propone finanziamenti, mutui a tutte categorie con tassi dal 3% - Da £ 10.000.000 a £ [redacted]. Esempio: £ 100.000.000 = £ 681.250 per 180 mesi. Tel. [redacted]5426.

## Attività commerciali 2

### NEGOZI E AZIENDE VENDITA / GERENZA

[redacted] investigativa con buon giro [redacted] cedesi per motivi famigliari. Scrivere: Publikompass 5339 - 10100 Torino.

## 3

### OPERAI AUTISTI FATTORINI

[redacted]DZZERIA ricerca apprendista. Ambosessi scrivere al fax 011.327.2441.

**AZIENDA** [redacted] precisione in Moncalieri [redacted] rettificatore ambosesso con esperienza in attrezzatura - diametri interni/esterni 4° - 5° livel[redacted]. Tel. 011.682.8068.

**ELETTRICISTA** ambosessi cablaggi bordo macchina su macchine utensili con esperienza azienda Torino nord, assume. Fax 011.997.7290.

**FRESATORE** meccanico a controllo numerico ambosesso, cercasi da azienda primaria costruttrice stampi sita in Torino. Tel. 011.738.5757.

**SALDATORE** a TIG con esperienza ricerca azienda per saldatura su acciaio inox. Ambosessi telefonare ore ufficio 011.903.2500 Signora Parente.

[redacted] Valle Susa cercasi coppia referenziata libera da impegni familiari per custodia - manutenzione villa e lavori domestici. Offresi mini alloggio e stipendio adeguato. Tel. 0335.706.1630

### PERSONALE PUBBLICI ESERCIZI

**BAR/RISTORANTE** di tendenza in forte espansione orario apertura 18.00 - 02.00 ricerca per adeguamento proprio organico personale giovanile di bella presenza. Si ricerca addetto/a banco bar, barman, direttore/trice di sala, addetti servizio ai tavoli. Gradita conoscenza lingue straniere. [redacted]fonare dalle 16 alle 20 escluso il lunedì al n [redacted] 1.521.7346.

**PRESTIGIOSA**
**[redacted] di biancheria per la [redacted] con negozi su tutto il territorio [redacted] cerca [redacted] in [redacted] di Torino esperto/a comm[redacted] Telefonare 011.662.9643.**

**PRESTIGIOSO** gruppo negozi abbigliamento d'alto livello uomo/donna ricerca responsabili di negozi e addetti alla vendita. Si richiedono esperienza documentata, diploma superiore, età max 35 anni. Ambosessi inviare curriculum e autorizzazione al trattamento dati personali a Centro Moda Club Sas via Carlo Alberto 31 - 10123 Torino.

**TERME DI VINADIO** [redacted] personale addetto alla reception, capo ricevimento, governante, maitre, camerieri ai piani, camerieri di sala, massaggiatori, estetista, venditori, servizi Pr. Fax 0171/95800.

### IMPIEGATI

**AGENZIA** matrimoniale ricerca per assunzione sede Asti esperti commerciali 30 - 50enni, massima serietà, professionalità. Ambosessi inviare fax 011.561.1601 [redacted] Asti.

**AGENZIA** viaggi cintura [redacted] cerca un amministratore/trice esperto/a settore impegno part-time; un direttore/trice tecnico. Tel. 011.660.7856 - 0347.972.6147.

**ASSICURAZIONI** Broker in Torino centro assume impiegato/a con precedenti esperienze specifiche gestione auto e rami elementari. Inviare curriculum indicando [redacted] tempi e disponibilità fax 011.561.1935.

**AZIENDA** operante nel settore pubblicitario, ricerca [redacted] urgenza contabile ambosesso non primo impiego per ampliamento ufficio amministrativo. Inviare curriculum: Team Service corso Garibaldi 173/175 10078 Venaria (TO).

[redacted] cerca ragioniere/a veramente esperta contabilità ordinaria adempimenti fiscali. Retribuzione adeguata. Scrivere: Publikompass 7436 - 10100 Torino.

**IDROCENTRO S.P.A.** ricerca, per filiale di Ivrea Via Casale commesso/a magazziniere. Inviare curriculum via fax 0125/615.131.

**TELEMARKETING.** Selezioniamo per importante istituto torinese, esperto/a responsabile telemarketing, in grado autonomamente di selezionare, formare e incentivare il personale addetto fornendo un valido supporto alla rete nazionale di agenti. Cultura, carisma e adeguata esperienza completano il profilo ideale. Offresi inquadramento e retribuzione in grado di soddisfare candidature particolarmente qualificate. Curriculum vitae a: tyros@libero.it oppure posta prioritaria Tyros Consulting, via Po 2, 10123 Torino.

### TEC[redacted]

**CAPOOFFICINA** conoscenza attrezzatura [redacted] organizzazione produzione cercasi per azienda metalmeccanica Torino nord. Ambosessi inviano curriculum pp.tt. casella postale [redacted] Grosseto 425 - 10151 Torino.

### PERSONALE DOMESTICO BABY SITTER

**CERCASI** signora libera da impegni famigliari, pratica cucina e piccoli lavori domestici, disposta a trasferirsi. [redacted] ottimo stipendio. Richiedesi [redacted]. Tel. 0335.706.1630.

### [redacted] VARI E PART TIME

[redacted] per realizzazioni cinetelevisive e pubblicitarie nordiche selezione ragazzi/e ogni età signore/i max 55 anni di aspetto giovanile. Informazioni telefonare 06/592.0400 signora Nicotra.

[redacted] telemarketing ricerca operatori/trici telefoniche con provata esperienza contratto part - time. Orario lavoro: 10.30 - 14.30; 16.30 - 20.30. Corso formazione gratuito. Inviare curriculum: Punto Services Soc. Coop. A.R.L. - corso Duca degli Abruzzi, 42 - 10129 Torino.

### AGENTI E RAPPRESENTANTI

**ARCIPELAGO EDITORE** [redacted] la divisione pubblicità guide [redacted] seleziona due [redacted] commerciali per attività organizzata, ampio portafoglio clienti attivi, fisso mensile, incentivi e provvigioni, inquadramento legge. Telefonare per appuntamento ore ufficio 011.397.5787, oppure inviare curriculum [redacted]: info@arcipelagoeditore.it.

**AZIENDA** leader livello nazionale settore beni largo consumo ricerca motivati venditori/trici e professionisti della vendita, età max 45, per mantenimento e sviluppo clientela esistente sulle provincie di: Torino, Asti, Alessandria, Cuneo, Novara, Verbania, Aosta. Linee operative: Normal Trade, distribuzione organizzata, industria, comunità, catering. Offresi training iniziale retribuito, portafoglio clienti, zona in esclusiva, assunzione diretta CCNL industria (a scelta monomandato enasarco), diaria, incentivi, auto aziendale a raggiungimento budget. Inviare Curriculum Vitae: casella postale 174 - 21100 Varese; Fax 0332.893.799; E-mail pipposal@tin.it.

[redacted] nazionale medicocal[redacted] cerca acquisitore possibilmente con pacchetto clienti, buone condizioni economiche. Tel. 0335.598.5582.

**SOCIETA'** leader mercato estetico, Beauty Farm, per potenziamento rete vendita, area Piemonte, Liguria, Lombardia, seleziona agenti monomandatari ambosessi, di buona cultura, capaci promuovere trattative altamente professionali, fortemente motivati ad obiettivi in un settore in forte sviluppo. Offriamo inquadramento legge, iter formativo, elevate provvigioni, forti incentivi, concorso spese. Se rispecchia le aspettative mandi il suo curriculum a: fax 011.961.0154 e-mail:rubens@tin.it

## Lavoro domande 4

### OPERAI AUTISTI [redacted]

**CONIUGI** cercano come custodi, esperienza, referenziatissimi, Tel. 0349.055.0469.

[redacted] guardiano pensionato referenziato dinamico offresi come addetto sorveglianza ingressi e uffici anche mezza giornata. Tel. 011.218.406.

**GIARDINIERE** esperto referenziato massima affidabilità offresi per case di riposo, o enti vari, Tel. 0349. 806.0302.

[redacted]O magazziniere con vista esperienza referenziato cerca lavoro. [redacted].0007944.

**OPERAIO** 36enne [redacted] qualsiasi lavoro. Telefonare 0333.482.0138 [redacted] le ore 19,00.

### [redacted] PUBBLICI [redacted]

[redacted] cucina [redacted] esp[redacted] e capacità, [redacted] in [redacted]. Tel. 0338.272.1880.

**COMMESSO** esperienza 15ennale settore calzature offresi settore specifico o altro massima serietà, disponibilità immediata. Tel. 011.628.772.

### IMPIEGATI

[redacted] 34enne esperienza pluriennale lavori ufficio cerca impiego. Tel. 011.959.7401.

**CENTRALINISTA** 47enne cerca lavoro, massima serietà. tel. 0349.148.3558.

**CERCO** lavoro come impiegata generica o altre mansioni. Esperienza trentennale, uso PC. Tel. 011 309 3823

**CONTABILE** 32enne pluriennale esperienza inglese francese offresi passaggio diretto. Tel. 0338.702.1653 segreteria.

**GEOMETRA** 35enne pratico cantiere decennale esperienza abile uso P.C. offresi a seria ditta. Tel. 0335.607.5916.

**IMPIEGATO** tecnico commerciale mercati extraeuropei buona conoscenza lingua inglese disponibilità a viaggiare libero anche subito. Tel. 0347.689.7658.

**LIVELLO** quadro, ventennale esperienza gestione commesse impianti (dalla conferma ordine al commissioning, certificazione, manualistica, collaudi gestione personale) cerca alternativa presso società impiantistica. Possibilità legge 223 e 236. Tel. 347.277.1262 - 011.450.9261.

**RAGIONIERA** 49enne esperienza pluriennale contabilità disponibilità immediata offresi. Tel 0121.70.261.

[redacted] 30enne, esperienza pluriennale, ufficio vendite, acquisti, gestione magazzino c/lavoro,uso [redacted] offresi. Tel 011.771.[redacted].

[redacted] produzione e ufficio tecnico 43enne ventennale esperienza nel settore elettromeccanico e [redacted]ne valuta proposte. Tel. 0333.020.5511 e-mail:bazroso@tiscalinet.it

**SEGRETARIA** [redacted] dinamica autonoma decennale esperienza [redacted] office automation relazione esterne gare appalto autorizzazioni Enti referenze. Tel. 011.[redacted].

**SIGNORA** pratica campo assicurativo cerca impiego. Tel. 011.205.2149.

### [redacted]

[redacted]E qualità 47enne esperienza 25ennale sistemi ISO/Autocontrollo, inglese/francese, esaminerebbe proposte. Tel. 011 647.1876.

### [redacted] BABY SITTER

**RUMENA** [redacted] Torino diplomata [redacted]zioni infermieristiche, patentata esperienze lavorative, offresi qualsiasi lavoro serio. Tel. [redacted].379.2936.

### [redacted]

**INGEGNERE** civile trentacinquenne cerca collaborazione professionale in Grecia. Sette anni di esperienza: progettazione, CC infrastrutture civili (ISO 9000), gestione cantiere Italia - estero, due lingue straniere. Tel. 0030.972163239 e-mail: marcoprovato@hotmail.com

## Immobiliari vendita 5

**gabetti**
**Quanto vale il tuo immobile? Richiedi subito la valutazione GRATUITA**
**Tel. 011.5767155**

### TORINO CITTA'

A pochi passi dal centro impresa in palazzo liberty restaurato, vende: camera soggiorno cucina bagno da £. 178.000.000, due camere soggiorno servizi da £. 217.000.000 due camere salone servizi da £. 274.000.000, box. Tel. 011.435.911.

**CORSO SEBASTOPOLI** prestigioso signorile salone 3 camere grande cucina 2 ingressi 3 servizi portineria finemente ristrutturato. Dacomo 011.319.9010.

[redacted] libero subito [redacted] tinello cucinino servizi, volendo box, interessante. Tel. 011.364.491 - 0346.565.5317.

### [redacted]

**BRUINO** vendesi alloggi, ville uni-bifamiliari in ultimazione e progettazione. Rifiniture pregiate. Impresa Iancese [redacted] Celebrò 0335.543.5094.

**COLLINA** strada Revigliasco impresa vende porzione di villa bifamiliare in costruzione, finiture di lusso. Tel. 011.065.2420.

**GIAVENO** ville singole e bifamiliari a partire da £ 390.000.000 ancora personalizzabili mutui agevolati. Tel. 011.937.6227.

**REANO** stupenda posizione per trasferimento vendo graziosa villetta uni - bifamiliare accessoriatissima [redacted] altro terreno. Tel. 0335.610.2454.

### LIGURIA

**ALASSIO,** centralissimi bilocali [redacted], riscaldamento autonomo, finiture di prestigio posto auto privato. Immobiliare Fra&Biangino 0182.644.900.

[redacted] Leca villa indipendente [redacted] due alloggi giardino grande box. Fantino 0182.559.40 - 0349.340.4395.

[redacted] bella villetta mq 200, 150 mq tavernetta garage 600 mq [redacted]dino vendesi. Tel. 0335 610.2454.

**IMPERIA** nuova villa unifamiliare km 1 [redacted] mare. Mq 1.000 terreno, bella vista mare. £ 350.000.000. Tel. 0339.260 9994.

**IMPERIA** Oneglia Salita Gotta minialloggio centralissimo comodo mare, composto da: cucina 2 cameretta bagno. Ideale casa vacanze o investimento. £ 145.000.000. Rif. 11. Casalm[redacted]

**LOANO** [redacted] nuova costruzione, piano terra con giardino. Possibilità [redacted]. [redacted] 290.000.000. Tel. 019.676.080.

[redacted] direttamente da impresa appartamenti in costruzione con giardino o terrazzo, box, termoautonomo, ottima posizione 500 metri mare, minimo anticipo. Tel. 019.674.084 - 0339.813.1105.

**LOANO** zona [redacted] bilocale nuovo vista mare esposizione sud 2 balconi. Tel. 339.181.7249 - 0182.931.953.

**LOANO,** 20 mt mare, splendido bilocale, terrazzo, abitabile, finiture di pregio, climatizzato. Box. Tel. 0348.410.1919.

**PIETRA LIGURE** a 50 mt mare bilocale ristrutturato ter[redacted]autonomo £ [redacted]. Casa di Pietra [redacted].610.634.

### [redacted]

**BIBIONE** Spiaggia - Pineda. Vendo occasione appartamento 4 posti 117.000.000. Villetta 6 posti, grande giardino privato, senza spese condominiali, autonoma, pronta consegna. Agenzia Boreal - gratis catalogo vacanze 0431/430.426 - agbboreal@bibione nauta.it

### COSTA AZZURRA

**NIZZA** 200 mt mare quartiere Liberté, eccezionale lussuoso 50 mq £ 298.000.000. Tel. 0033.614.410.786. Optimmo.

**[redacted] MARE**
**COSTA AZZURRA**
**da Mentone a Cannes**
**potete richiedere gratuitamente il nostro catalogo con oltre 200 proposte immobiliari a partire da £ 90.000.000**
**Finale Ligure (Sv)** [redacted]

### LOCALI UFFICI CAPANNONI

**CANNES** 100 mt Croisette vendo muri negozio lussuoso mq 27 con soppalco mq 12. FF. 1.900.000. Tel. 0033.493.339.947.

### TERRENI

**CAVORETTO** strada [redacted] mo terreno edificabile. Tel. [redacted]2.1876.

## Immobiliare acquisto 6

### TORINO CITTA'

[redacted] in blocco acquisto per investimento [redacted]/occupato [redacted] riservato per contanti. Tel. 011 531.547.

### TORINO PROVINCIA

[redacted] ed Alta [redacted] Susa: [redacted] importante ed urgenti! Ricerchiamo alloggi, monolocali, bilocali e trilocali [redacted] per nostra selezionata e sempre più numerosa clientela. Gabetti Op. Imm. Bardonecchia 0122.901.865.

## Affitti offerte 7

### PIEMONTE

**AFFITTASI** da privato bilocale centro arredato centro Bardonecchia, comodissimo servizi, periodo estivo/invernale. Telefono 0340 473.2439

### LIGURIA

**ALASSIO** centro e vicino mare affittasi alloggi stessa casa anche uso ufficio. Tel./Fax 011601.1103.

**BORGHETTO** [redacted] mare, alloggi confortevoli uso vacanza: lavatrice, tv, terrazzo anche quindicine. Aurora Immobiliare 0182 950.771.

### [redacted]

A Cesenatico, Valverde, Gatteo Mare affittiamo appartamenti in villa, giardino, da 800.000 quindicinali. Prenotazioni alberghiere. Agenzia Adriaholidays 0547/855.11 - 0547/857.26

### LOCALI UFFICI CAPANNONI

**CORSO VINZAGLIO** angolo corso Matteotti affittasi prestigioso ufficio ingresso 6 vani e doppi servizi, mq 160. Tel. ore ufficio 011.534.580

## Autoveicoli 9

**A. ACQUISTA** autovetture max valutazione contanti con voltura. Via Sant'Ottavio 32 Torino (zona Mole). Tel 011.817.7242.

**ABB**[redacted] urgenza auto, fuoristrada, [redacted]goni, massima valutazione, pagamento immediato contanti, permute. Corso Moncalieri 310, Torino. Tel. 011.661.1370 - 0335 619.2718.

**ACQUISTA** autovetture usate [redacted] valutazione pagamento contanti. Corso Montegrappa 24 B. Tel. 011.776.1898 Torino.

**AUTOTORTONA** acquista vetture e fuoristrada ogni tipo max serietà. Corso Tortona 9. Tel. 011.817.1843 - 011.889.664.

## 10

### ALBERGHI PENSIONI RESIDENCES

**ABRUZZO** Alba Adriatica, Hotel Lido, fronte mare, confortevole, spiaggia privata inclusa, parcheggio, cucina curata genuina, scelta menù. Piano fa[redacted]. [redacted] £ 60.000 - Tel. - Fax 0861/712.666

**A** Cervia, Pinarella, Milano Marittima affittiamo luglio agosto appartamenti, villette, residence sul mare. Ottime promozioni giugno settembre. Barbieri - 0544/971.245 - Viale Volturno, 29 - Cervia.

[redacted] Cesenatico Hotel [redacted] *** "il piccolo villaggio turistico" sul lungomare. Formula tutto compreso: bevande, spiaggia, piscina, acquascivolo, animazione, miniclub, biciclette, parcheggio, climatizzazione. Camere tutti comforts. Scelta menù, ricchi buffets. Pensione completa da £ 60.000, bambini gratis! Piani famiglia. Novità: se vuoi pranzo in spiaggia. Tel. 0547/81.333.

[redacted] Hotel Lux* 0182.640.722 [redacted] 150 mare, camere con bagno, TV, maggio - luglio pensione completa
£ 62.000 - £ 68.000.

**ALBERGO SILVANO***** Diano Marina, centrale, 70 metri dal mare, piscina, spiaggia privata, garage, elegante, camere con tutti comfort, ristorante. Ideale per famiglie, formula primavera. Appartamenti mono e bilocali con vista mare. Tel. 0183.403.014

[redacted] Riviera [redacted] Bartolomeo Mare (Im) residence con piscina tennis parking. Tel. [redacted] - http://members.xoom.it/carrubo

**CASA** riposo in Torino centro ospita anziani, confort assistenza continua. Tel. 011.437.4729 - 011.[redacted].

**CATTOLICA** - [redacted] Grand Paradeis *** Tel. 0541/963.410 - [redacted] 0541/830.052. Vicinissimo mare. Moderno, ogni [redacted]fort, climatizzato. Pisc[redacted] idromassaggio, parcheggio custodito. Camere [redacted] TV satellite, telefono, cassaforte, [redacted]. Scelta menù, specialità marinare, colazione buffet. Pensione completa. Maggio, Giugno £ 60.000 - £ 68.000. Luglio £ 68.000 - £ 78.000. Agosto £ 78.000 - £ 100.000 - £ 90.000 complessivo.

**CATTOLICA** - Hotel [redacted] Pascià **** Tel. 0541/958.080. Fax [redacted] Direttamente sulla spiaggia. Climatizzato. Tennis, palestra, piscina. Parcheggio cu[redacted]. Camere servizi, TV [redacted]lite, tele[redacted], cassaforte, balconi sul mare, scelta 3 menù, specialità marinare, colazione buffet. Maggio, Giugno £ 75.000 - £08.000 Luglio £ 98.000 - £ 100.000, Agosto £ 100.000 - £ 130.000 - £ 110.000 complessivo.

**CATTOLICA** Hotel Ines *** - Tel. 0541/954.775 - Fax 0541/953.382 - Moderno, climatizzato, vicino mare, ampia piscina 18 mt. idromassaggio, parcheggio custodito adiacente Hotel, scelta menù carne, pesce tutti giorni, buffet insalate, colazione buffet, camere insonorizzate climatizzate, TV sat, telefono, frigo, cassaforte, phon, balcone. Maggio Giugno Settembre £ 60.000 - £ 70.000, dal 6/7 al 4/8 e 22-31 agosto £ 80.000. Sconto bambini fino 50%.

[redacted]A - [redacted] Universal *** - [redacted] 0541/963.461. Direttamente mare, piscina, idromassaggio, solarium. Lussuosamente arredato, climatizzato. Camere TV. Scelta menù, antipasti, colazione buffet. Parcheggio. Giugno Settembre £ 68.000 - £ 75.000, Luglio £ 83.000 - £ 87.000, Agosto £ 110.000 - £ 83.000. www.battistellihotels.com

**CESENATICO** Valverde - Hotel Residence *** Primi nella Formula Club All - Inclusive, anche bevande ai pasti (cola, aranciata, vino) a volontà!!! - Posizione centrale, a soli 100 mt mare. Piscina con acquascivolo, angolo fitness. Parcheggio privato. Animazione. Entrata gratis al parco acquatico Atlantica. Gratis minigolf e tennis + ingresso discoteca 'Energy'. Camera con TV - sat, cassaforte, balcone. Ristorante climatizzato, scelta menù: tre primi, tre secondi, buffet contorni e antipasti. Offerte speciali famiglie: bambini fino 15 anni sconto 50%. - tutto compreso anche ombrellone + lettino alla spiaggia (escluso 4.25/8) a partire da £ 65.000 - Tel. + Fax 0547/87.170.

**DIANO M**[redacted] Hotel*** 0183.497.011 rinnovato familiare, scelta menù, camere, servizi, tv sat, giardino con parcheggio, piscina, zona giochi per bambini.

**DIANO MARINA** Hotel Olympic *** centrale, ambiente familiare, ottima cucina. Parcheggio privato. Promozione 2 - 9 giugno. Tel 0183.497.665 - 496.844 - www.hotelolympic.it

**GATTEO MARE** - Hotel Minerva - Tel. 0547/682.003 - 335/336.030 - Promozione fino 15 giugno pensione completa £ 50.000. Piscina.

**GOLFO DIANESE** hotel Delle Rose 0183.400.712, se amate il pesce fresco e ogni conforto. www.hotel-dellerose.it.

**OFFERTISSIMA** Vacanze - Rimini Bellariva Hotel Acerboli *** - Tel. 0541/373.051. Moderno, vicino mare, camere TV, cassaforte, aria condizionata, parcheggio, scelta menù, specialità marinare, proposte buffet. Maggio fino 10 giugno 7 giorni 350.000 bevande e ombrelloni compresi. Bambini fino 6 anni gratis. E' una promozione pubblicitaria, telefona [redacted].

**RIMINI** Bellariva Hotel Sympathy *** 0541/370.904 moderno, climatizzato, piscina, bellissimo giardino, biciclette, animazione, parcheggio, 100 mt. mare, buffet, scelta menù, ombrellone gratuito. Giugno £ 50.000 - £ 56.000, Luglio £ 60.000 - £ 64.000, Agosto £ 62.000 - £ 64.000.

**RIMINI** - Bellariva - Hotel [redacted] Prato [redacted]. 0541/372.629. [redacted], vicino mare. Cantine pluriaccessoriate, [redacted] casalinga, conduzione proprietari. Menù a scelta, colazione buffet. Pensione completa Giugno £ 40.000, Luglio £ 58.000, Agosto interpellateci.

## Matrimoniali 11

**A. ANTONELLA** fertile precedente matrimonio carattere semplice spontaneo cerca compagno amorevole scopo matrimonio. Eurostudio 011 440.7520.

**A.** [redacted] prima infanzia occhi verdi capelli lunghissimi non [redacted] cerca compagno maturo scopo matrimonio. Eurostudio 011.580 1233.

**A. BELLA** [redacted] dolce solare affettuosa intenzionata cerca compagno sensibile non superficiale buona cultura [redacted] matrimonio. Sinfonia 011.537.914

**A. BELLISSIMA** 42enne, alto livello sociale, amante golf, classe e simpatia, conoscerebbe signore adeguato, per bella amicizia finalizzata al matrimonio. Eliana Monti Questioni di Cuore 011.506 9617

**A. CELIBE** [redacted] laurea e posizione socio economica, brillante e piacevole conoscerebbe compagna motivata e affettuosa, scopo matrimonio. Eliana Monti Questioni di Cuore 011.506.9617.

[redacted]. **IMPRENDITORE** [redacted] affascinante determinato cerca compagna bella presenza dinamica positiva motivata scopo matrimonio. Simona 011.537.914.

**ADELE,** 34enne [redacted], amante della pittura cerca un lui di animo gentile e affettuoso per scopo matrimonio. Eliana Monti Questioni di Cuore 011.506 9617.

**CENTRO AGENZIE MATRIMONIALI AS**[redacted] **& AUTORIZZATE** dal 1990 la certezza del giusto incontro nell'assoluta serietà. Amicizie - matrimoni. Via Giusti 3 angolo corso Vinzaglio - Torino Tel 011 561.1055

**FRANCO,** 51enne, divorziato sportivo e brillante incontrerebbe una lei solare e sensibile per scopo matrimonio. Eliana Monti Questioni di Cuore 011.506.9617.

**MARZIA,** 28enne elegante ed estroversa stilista, amante dell'arte e della musica incontrerebbe un uomo anche maturo purché elegante e distinto per scopo matrimonio. Eliana Monti Questioni di Cuore 011.506.9617.

[redacted] 49enne brizzolato e snello, amante della buona cucina e della compagnia degli amici cerca una signora simpatica e allegra per scopo matrimonio. Eliana Monti Questioni di Cuore 011.506.9617.

**PENSIONATO** bella presenza cerca compagna scopo matrimonio 55/60 anni carina, snella, dolce, disposta trasferirsi estero. Scrivere: Publikompass 8542 - 10100 Torino.

## Varie 13

**A.A. GIOIELLERIA M.C.** 011.334.632 acquista oro, argenteria, monete, gioielli in contanti. Corso Peschiera 163 Torino.

**A. ALBA GIOIELLI** 011.323.092 compra oro argento preziosi francobolli numismatica. Max valutazione. Via Tripoli 65.

**A. OREFICERIA** [redacted] 011.650.2212 acquista oro, argenteria, monete, preziosi, orologi. Via Madama Cristina 42.


# NISSAN ALMERA 1.5 16v

## da L. 23.600.000* CON ABS INCLUSO NEL PREZZO

* Chiavi in mano con incentivi Nissan IPT esclusa
Iniziativa valida fino al 31 maggio 2001

•Nuovi motori 1.5 e 1.8 16v • nuovo motore Turbodiesel a iniezione diretta da 110 cv per 21 Km/litro (ciclo extraurbano). Il prezzo include di serie: abs • ebd • sistema antipanic. • climatizzatore • doppio air bag • stereo Hi-Fi Integrato con 4 [redacted] • antifurto immobilizer • 21 vani portaoggetti.

3 anni o 100.000 Km di garanzia.

**È un'iniziativa di:**

**AUTOVAR**
S.S. 2301
0161.501650-501620
**Caresanablot (VC)**

**AUTOKRONOS**
Via delle Industrie, 43
0321.468282
**S. Pietro Mosezzo (NO)**

**BIVAR**
Via Roma, 2
015.881344-881095
**Valdengo (BI)**

[redacted]
S.S. 10
angolo via S. Clemente
0131.610182-610183
**Spinetta Marengo (AL)**

**RESICAR MOTORS**
S. da Valenza, 7/d
0142.456254-456505
**Casale Monferrato (AL)**

**TARGA**
Via Torino, 178
0171.411815
**Madonna dell'Olmo (CN)**
Via Torino, 64
0174.42064
**Mondovì (CN)**

**TEAM CAR**
SS. [redacted] Lago di Viverone, 2
0125.675959-675969
**Burolo di Ivrea (TO)**
Via Piccolo S. Bernardo, 30
0165.217041
**Aosta**

**TOGNA AUTO**
Via Novara, 1/1b
0323.848227
**Casale C. Cerro (VB)**

NISSAN
**www.nissan.it**

lucazanini.it

# Schermi all'italiana

Da Cinecittà alle sale di tutto il mondo.
Una storia del cinema popolare italiano
che si intreccia con le storie
dei suoi protagonisti;
i trucchi, i retroscena,
gli aneddoti di chi il cinema
lo ha fatto e lo ha amato
nei piccoli e nei grandi capolavori.

Stefano Della Casa
**Storia e storie del cinema popolare italiano**
pp. 128 - 16 tavole - Lire 29.000

È possibile ordinare il libro in contrassegno richiedendolo all'Editrice La Stampa, Edizioni Librarie, via Marenco 32, 10126 Torino, fax 011 - 669 30 67, E-mail lettere@lastampa.its.it, NUMERO VERDE 800 - 011 959
I VOLUMI DE "LA STAMPA", DISTRIBUITI DA RCS LIBRI, SONO IN VENDITA NELLE MIGLIORI LIBRERIE.

*I libri de*
LA STAMPA

# Ma che bella scoperta.....

# é una M.G.!!!

## Nuova versione 1.6 112cv

# £. 39.900.000

SU STRADA I.P.T. £.350.000 ESCLUSA

Concessionaria per la provincia di Alessandria

**AutoEuropa 93**
Via Mazzini 157
Tel. 0143.323931
**NOVI LIGURE**

**Curino Cars**
P.zza XXV Aprile, 11
**CASALE MONF.TO**
Tel. 0142.55426

**AutoEuropa 93**
Str. Prov. Pavia 14
Tel. 0131.226890
**ALESSANDRIA**

**Officina Autorizzata Rosso Auto**
Via Molare, 60/C
**OVADA**
Tel. 0143.80239

**AutoEuropa 93**
S. St. per Voghera, 54
Tel. 0131.867146
**TORTONA**

VENDITE ASSISTENZA E RICAMBI

COMETA
[redacted] HALL
Statale 211 - [redacted] (AL) - Tel. 0131.84.108
BALLO LISCIO
SABATO 19 MAGGIO CLAUDIO PISCINA
DOMENICA 20 MAGGIO PAOLO ARGENTO

LA STAMPA
PAGINA 33 SABATO 19 MAGGIO 2001

# ALESSANDRIA E PROVINCIA

REDAZIONE PIAZZA LIBERTA' 15, TELEFONO 0131 445653, FAX REDAZIONE 0131 [redacted] E-MAIL ALESSANDRIA@LASTAMPA.IT [redacted] IN 0131 263360
PUBBLICITA' PUBLIKOMPASS S.P.A. VIA CAVOUR 58, TELEFONO 0131 445522, FAX 0131 300528

COMETA
[redacted]
Statale 211 - SALE (AL) - [redacted] 0131.84.108
[redacted] LISCIO
LUNEDÌ 21 MAGGIO [redacted] ROCCHETTI [redacted] ZILIOLI

**VOLLEY FEMMINILE** [redacted]

**[illegible]** Grande [redacted] per gara 3, oggi alle 21 al Palaferraris, che deve dare il [redacted] la semifinale alla squadra casalese [redacted] volley femminile (nella foto) nella [redacted] verso la A2. «Siamo più forti e speriamo [redacted] avere [redacted] grandissimo pubblico che possa trascinarci a una storica vittoria» così Monica Tripiedi, martello [redacted] Spendibene Galero Casale, presenta la bella contro il Millennium Brescia. Chi vince mercoledì affronterà in semifinale il Padova, che in due gare si è sbarazzato di Lodi. La società casalese per facilitare una massiccia presenza di tifosi ha nuovamente predisposto l'ingresso gratuito per tutti gli studenti delle scuole medie inferiori [redacted] superiori e [redacted] sconto del [redacted] a tutti i tesserati Fipav della provincia. Otto giorni fa sul parquet di casa le gialloblù, davanti a oltre mille spettatori, avevano chiuso [redacted] un 3-0 quasi perfetto, poi mercoledì un'incredibile calo costato una sconfitta per 3-1. «Dobbiamo giocare con la massima concentrazione, soprattutto in recezione» ammonisce il coach Villa, [redacted] campo il solito sestetto con Righetto riproposta nel ruolo di libero. Sabato di fuoco anche per altre 5 formazioni della provincia.

[redacted] SERVIZIO A PAGINA [redacted]

## Piena del Po, indagati ex sindaci del Vercellese

# Primi avvisi di garanzia per l'alluvione casalese

**Roberta Martini**

VERCELLI

Nell'inchiesta sull'alluvione di ottobre, che ha lasciato Trino e i paesi della pianura casalese in ginocchio, spuntano due avvisi di garanzia. Li hanno consegnati, ieri mattina i carabinieri trinesi all'ex sindaco di Fontanetto, Claudia Demarchi, e all'ex primo cittadino di Palazzolo, Bruno Poy. Gli «avvisi» [redacted] per [redacted] di cause in inondazione colposa [redacted] invitano gli ex sindaci a presentarsi il 5 giugno a Vercelli davanti al procuratore Giangiacomo Sandrelli e al sostituto procuratore Antonio Sangermano, i titolari dell'inchiesta aperta [redacted] poche ore di distanza dalla piena, non appe[redacted] terminata l'emergenza.

L'istruttoria è stata lunga [redacted] complessa [redacted] ha unito indagini [redacted] perizie, che concorderebbero nell'indicare come, a ottobre, il Po sia straripato negli stessi punti in cui l'acqua era già uscita nel '94, dove l'argine (che peraltro sarebbe [redacted]o b[redacted] progettato) [redacted] era ancora stato completato. I magistrati cercheranno ora di appura[redacted] se i due ex sindaci ne abbiano rallentato [redacted] attività ostruzionistiche», negli anni tra il '96 e il '99, i lavori di costruzione. Pare di capire che [redacted] procura voglia valutare tutti i perché dell'atto con cui Demarchi ha vietato nel [redacted] Comune il transito di mezzi pesanti, che avrebbero si trasportato la ghiaia, ma (dice l'ex sindaco) messo anche a repentaglio la sicurezza di ponti e banchine. Per Poy si tratterebbe invece [redacted] blocco delle escavazioni nella zona della Lanca del Prete e dell'atto [redacted] a sua volta vietava il passaggio dei mezzi pesanti. Nel caso della Lanca, aveva detto Poy, si sarebbe indebolita [redacted] sponda e i camion avrebbero creato nel suo Comune problemi identici a quelli segnalati a Fontanetto. L'ex sindaco di Palazzolo aveva già fatto sentire la sua voce all'indomani della trasmissione «Porta a Porta», insorgendo contro le accuse lanciate a Palazzolo dal responsabile della Protezione civile Franco Barberi.

Mentre la Buzzi di Casale (leader nel settore del cemento e con uno stabilimento [redacted] Trino), che ha pagato un prezzo pesante all'alluvione, si costituiva parte civile, in questi sette mesi di indagine la magistratura si è mossa [redacted] più fronti: in primo luogo mettendo sotto sequestro l'argine per consentire ai periti di esaminare la sponda del Po. Una perizia è stata affidata dalla procura all'ingegnere Mario Olmo, una seconda dal gip a un pool di ingegneri idraulici milanesi. [redacted] frattempo, i carabinieri di Trino, su delega della magistratura, hanno acquisito tutti i documenti legati alla costruzione della difesa spondale nei municipi di Palazzolo, Trino e Fontanetto, nelle sedi del Parco fluviale a Valenza e del Magistrato per il Po ad Alessandria e li hanno passati al setaccio. A fine aprile, quasi contemporaneamente, milit[redacted] e consulenti hanno deposito in procura rapporti e perizie. E ieri sono arrivati gli avvisi di garanzia.

Claudia Demarchi e Bruno Poy si dichiarano stupiti dell'informa[redacted] di garanzia e rifiutano in modo reciso qualsiasi responsabilità. Ma gli stessi magistrati, ed [redacted] l'unico commento che arriva dalla procura, sottolineano: «L'interrogatorio è stato sollecitato con spirito di garanzia. Aspettiamo di ascoltare entrambi».

La Buzzi è parte civile
Acquisiti documenti
al Magispò alessandrino
e al Parco di Valenza

La sede della Buzzi [redacted] Casale: la società si era costituita parte civile sin dall'inizio della inchiesta sull'alluvione. Intanto, gli ex sindaci [redacted] Fontanetto e Palazzolo respingono [redacted] accuse

## Novi: ex fidanzata denuncia truffa per dieci milioni

# Il «genio» di Internet prosciuga la carta di credito della ragazza

NOVI LIGURE

In discoteca si presenta come europarlamentare, accompagnato dagli amici. Consuma per più di 4 milioni e lascia in pegno carte di credito fasulle. Conquista la fidanzata, spacciandosi per tenore in carriera, proprietario di una casa in via Montenapoleone [redacted] una società organizzatrice [redacted] concerti, e le prosciuga la carta di credito. Le regala anche notti in albergo, ma sugli assegni con cui paga nessuno [redacted] pronto a scommettere. Mario Daccò, 19 anni, ex studente di Novi e piccolo genio dei computer, incurante delle denunce già accumulate, continua a fare guai. E a dare [redacted] ai carabinieri di Trino, i primi ad aver scoperto la sua attività. Il fascicolo [redacted] «tenore» Daccò oggi si arricchisce dei reati di insolvenza fraudolenta, appropriazione indebita, emissione continuata di assegni a vuoto.

Al «Luna Rossa» di Bosco Marengo, l'«europarlamentare» si presenta l'11 e 12 maggio. Mostra il tesserino fasullo, entra, spende un milione e 300 mila lire e paga con [redacted] mila in contanti e un assegno. La sera dopo, accompagnato da amici, largheggia ancor più: il conto è di 2 milioni. Daccò però dice che qualcuno gli ha rubato la giacca. Non può pagare ma lascia in pegno i documenti dell'auto noleggiata e una serie di carte di credito. Carta straccia, scoprirà il proprietario, così come l'assegno da 900 mila lire.

[redacted] meglio alla fidanzata. Si [redacted]no a gennaio, grazie a Internet: lei ha 26 anni, abita nell'Alessandrino. Da marzo si frequentano; p[redacted] viaggiano sull'auto della ragazza, poi affittano ([redacted] Novi e Casale) vetture di grossa cilindrata. E' soprattutto lei a pagare, [redacted] «Mario» la [redacted] presenta le sue famose carte di credito e gli assegni. Paga in assegni anche le notti in hotel (per 6 milioni) [redacted] S. Giuliano Vecchio e «Ai d[redacted] buoi [redacted] di Alessandria. Per le notti in albergo [redacted] c'è denuncia. La sporge invece la ragazza: gli lascia la carta [redacted] credito, e «Mario» la prosciuga. Fidanzamento rotto [redacted] «danno» di 10 milioni. **[r. m.]**

In discoteca invece
si presenta come
europarlamentare
e non paga il conto

**MORI' DOPO L'INTERVENTO MEDICI SOTTO INCHIESTA**

*Il paziente fu operato al «S. Giacomo» a un tendine, poi spirò per mancanza di potassio Chiesto il processo*

SERVIZIO A PAGINA 35

## La donna aveva 35 anni ed era agli arresti domiciliari

# Tortona, uccisa da un'overdose Le due figlie la vegliano per ore

TORTONA

Due bimbe hanno vegliato tutta [redacted] notte [redacted] madre, morta in casa per overdose. Le hanno trovate ieri mattina i carabinieri, durante un normale controllo di polizia: la donna, infatti, era agli arresti domiciliari. Si [redacted] addormentate sul corpo senza vita della mamma, riversa sul pavimento. Erano convinte che la madre dormisse. E' accaduto a Rivalta Scrivia, in una [redacted] lungo la strada che porta [redacted] Pollastra [redacted] Bosco Marengo. La donna [redacted] Federica Sciutto, 35 anni, arrestata per droga dai carabinieri nell'ambito dell'operazione «Geos», i primi di gennaio. Era la convivente di Nicolò Chersini, 62 anni, il geometra ritenuto [redacted] capo dell'organizzazione specializzata [redacted]l fornire cocaina a clienti facoltosi, fra i quali non pochi professionisti, nel Tortonese, Vogherese, Piacentino con qualche puntata in Liguria e anche [redacted] Pavia e Alessandria.

Nonostante la causa della morte della donna sia chiaramente riconducibile a overdose, la procura ha disposto l'autopsia, [redacted] atto dovuto vista la particolare situazione di Federica Sciutto.

La donna poteva uscire [redacted] casa per [redacted]ompagna[redacted] le bi[redacted]be a scuola e per fare la spesa. L'altra sera, dopo essersi iniettata una dose [redacted] eroina, ha [redacted] il cappuccio all'ago della siringa, ha aperto la porta del bagno [redacted] si [redacted] accasciata a terra, fra il bagno [redacted] l'anticamera. Così l'hanno trovata ieri mattina, alle 9, i carabinieri. Sotto la [redacted] hanno rinvenuto la siringa. Dai primi riscontri medi[redacted] legali, la donna era morta da almeno dodici ore. «Mamma dorme» hanno detto le bambine ai militari. Ora sono state affidate alla zia. **[m. t. m.]**

Federica Sciutto aveva 35 anni ed era agli arresti domiciliari da gennaio: venne fermata in [redacted] operazione antidroga

a TORTONA c'è un LEONE
che fa la DIFFERENZA
CERCAMI
sabato, domenica e lunedì
sono in PIAZZA DUOMO
alla FESTA DI SANTA CROCE
ASMT S.p.A.

## BOLLETTINO METEO

SOLE · VARIABILE · NUVOLOSO · NEBBIA · PIOGGIA DEBOLE · MODERATA · INTENSA · NEVE · TEMPORALI · VENTO DEBOLE · MODERATO · FORTE · MARE CALMO · POCO MOSSO · MOSSO · AGITATO

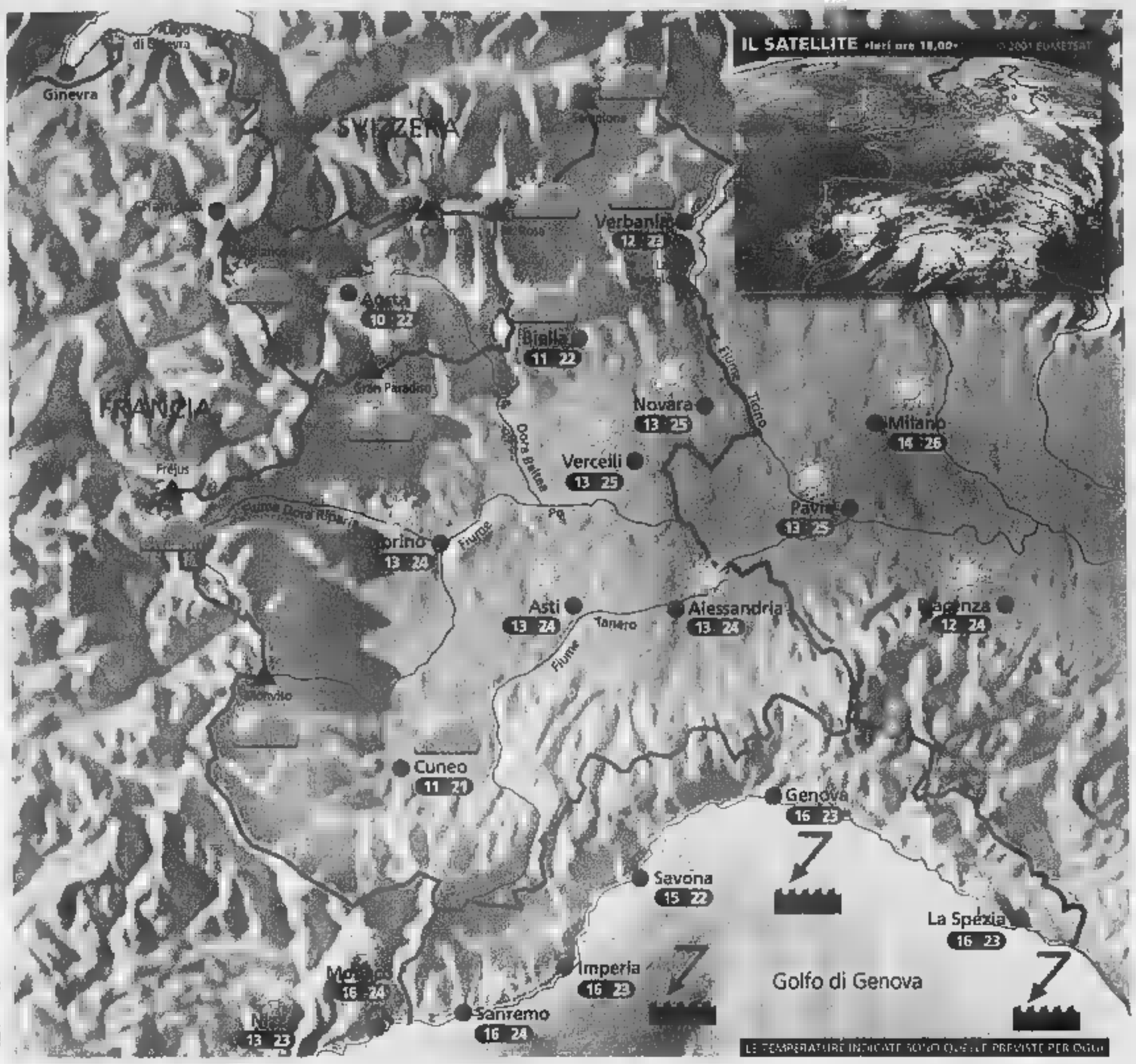


## Situazione

La giornata di ieri è stata caratterizzata da tempo discreto in pianura, locali annuvolamenti mattutini in Liguria e qualche addensamento cumuliforme sul settore alpino. Oggi un aumento della pressione manterrà condizioni di tempo buono su tutti i settori e temperature in aumento.

## Previsioni

Al mattino bel tempo ovunque, con foschie sparse e qualche nuvola in pianura. Nel pomeriggio ancora soleggiato su tutti i settori, salvo una moderata attività di nubi cumuliformi a ridosso dei rilievi alpini ed appenninici, ma con rischio di temporale molto basso. Temperature minime in lieve calo, con clima fresco al mattino; temperature massime in aumento con valori molto miti e gradevoli. Venti generalmente deboli su tutti i settori. Domani graduale peggioramento nel corso del pomeriggio a partire dal basso Piemonte e dalla Liguria.

### ZOOM

## Differenze fra foschia e nebbia

La foschia è un fenomeno che si manifesta in prevalenza nelle pianure e nelle valli, prevalentemente in autunno e in inverno ed è piuttosto frequente nei regimi anticiclonici: in questi casi l'umidità relativa è spesso superiore al 60%. Sulle distese d'acqua può invece essere presente in qualsiasi stagione. Molti sono portati a chiamare foschia anche la nebbia, che invece è composta da una concentrazione più fitta di piccole gocce o di minuti cristalli di ghiaccio, che si formano in strato molto vicino al suolo.
La differenza tra ciò che gli addetti chiamano foschia e la nebbia è dovuta allo stato di visibilità. Si chiama foschia quell'offuscamento dell'atmosfera che consente comunque una visibilità superiore al chilometro, mentre si può chiamare già nebbia una visibilità inferiore al chilometro. Nelle foschie ne risente solo la nitidezza della vista; le montagne e gli insediamenti lontani appaiono come celati da una atmosfera velata, con accenti più o meno marcati. Le nebbie invece si presentano con un'alta percentuale di umidità relativa, vicina al 100%: in questi casi la visibilità può scendere fino a pochi metri.

A CURA DI: www.meteolive.it

| | | | |
|---|---|---|---|
| ANCONA | 18 22 | REGGIO CALABRIA | 24 32 |
| BARI | 20 24 | ROMA | 22 30 |
| BOLOGNA | 17 23 | VENEZIA | 17 23 |
| CAGLIARI | 20 29 | BARCELLONA | 12 20 |
| CATANIA | 18 32 | BRUXELLES | 7 14 |
| CATANZARO | 26 30 | FRANCOFORTE | 8 14 |
| FIRENZE | 14 24 | GINEVRA | 9 19 |
| OLBIA | 19 23 | LONDRA | 9 13 |
| PALERMO | 27 32 | MADRID | 5 13 |
| PERUGIA | 14 24 | PARIGI | 7 15 |
| POTENZA | 20 24 | ZURIGO | 7 17 |

### OGGI

**IL SOLE:** sorge alle ore 5 e 56 minuti; culmina alle ore 13 e 26 minuti, tramonta alle ore 20 e 56 minuti

**LA LUNA:** si leva alle ore 4 e 29 minuti; cala alle ore 16 e 51 minuti

IDROCENTRO
1° ESPOSIZIONE DELLE TECNOLOGIE INNOVATIVE
EXPO TECNOLOGIE INNOVATIVE 2001
25-26-27 MAGGIO 2001 www.idrocentro.com

REGIONE PIEMONTE
ASPERIA
COMITATO EURO
CASSA DI RISPARMIO DI ALESSANDRIA

# NOVI in FIORE

**MARTEDÌ 15 MAGGIO**
ore 11 **Arriva il Battello a Vapore** - 600 bambini visitano la città
**MERCOLEDÌ 16 MAGGIO**
Teatro Ilva ore 10 **"Fuori pericolo"** spettacolo per le scuole elementari e medie - a cura della Polizia Municipale
**SABATO 19 MAGGIO**
Via Roma **"Cose buone e belle"** - Mercatino dei prodotti dell'agricoltura e dell'artigianato
dalle ore 8 alle ore 19: per Novi **Estemporanea di pittura "Scorci e angoli fioriti di Novi"**
con la collaborazione del Centro Arte Pieve
ore 17 - Piazza Dellepiane
degustazione **Gelato ai fiori** - a cura del Consorzio Gelatieri Novesi
ore 21 - Teatro Ilva
**Concerto di Primavera** - a cura del Centro Studi INNOVITATE
**LUNEDÌ 21 MAGGIO**
ore 21 in Piazza Dellepiano
**La fisarmonica di Paolo Bagnasco**
accompagnato da altri fisarmonicisti - a cura di "By Marco"
**MARTEDÌ 22 MAGGIO**
ore 21 - Biblioteca Civica Convegno:
**Il Compost: un fertilizzante naturale per il giardino.**
Per un corretto uso della compostiera
**VENERDÌ 25 MAGGIO**
ore 21 Teatro Ilva
Il Teatro Franco Parenti presenta **Mi voleva Strehler**
Con Maurizio Micheli - Regia di Luca Sandri
**SABATO 26 MAGGIO**
**I Portici vecchi in fiore** in collaborazione con il Centro Fiori Baruffa, Il Pollice Verde, Hedera piante e fiori, Provini Elli e l'Associazione Fioristi della Provincia di Alessandria - a cura di EDILVIE
In Via Marconi, Via Girardengo e Portici C.so Marengo
**Novantico** - Mercatino di Piccolo Antiquariato
ore 17 Piazza Indipendenza
degustazione **Gelato ai fiori** a cura del Consorzio Gelatieri Novesi
**Ballando in Piazza Dellepiane**
a cura della Palestra Gymnasium
ore 18 esibizione di **Ballo liscio tradizionale e danze latino americane** della Scuola Charly Brown di Cassine dei maestri Carlo e Wilma Pavese e **Dimostrazione di danza sportiva**
ore 21
**Liscio, valzer, fox, mazurka, polka e latino americano** a cura della Scuola di Ballo "Bruna Poggi e Gian Romano" professionisti dell'Associazione Nazionale Maestri di Ballo
**DOMENICA 27**
ore 21 Piazza Dellepiane
**PREMIAZIONE LADY NOVInFIORE**

Selezione del Concorso Nazionale **LADY UNIVERSO 2001**
***presentano Paolo Paoli e Elena Coselli***
**PREMIAZIONE CONCORSI NOVINFIORE**
Le iscrizioni gratuite si ricevono ai seguenti numeri telefonici:
0131- 68896 • 0143-772303 • 0143-772277
sino alle ore 17 di giovedì 24 maggio 2001
**19 MAGGIO AL 3 GIUGNO**
Piazza Indipendenza - **Parco con giochi gonfiabili**
**DAL 19 AL 27 MAGGIO**
**Allestimento nel sagrato della chiesa di S. Nicolò**
A cura dell'Unione Provinciale Agricoltori Alessandria
Biblioteca
**"La simbologia dell' Araldica"**
mostra a cura dell'Istituto d'arte Jona Ottolenghi di Acqui
**COCKTAILS**
Nei locali che partecipano al concorso i barmen proporranno i cocktails:
**LEMON DRIVER** - Bar Clipper - Via Girardengo, 59 - tel.0143-2115
**ECLIPSE** - Bar Eclipse - Via Roma, 26/A
**FIORI DI BACCO** - Bar Gianni - Via Roma, 14 - tel.0143-71111
**FOLS FULGENS** - Bar Haiti - Via Girardengo, 33 - tel.0143-2361
**DUETTO** - Bar L'Altro Bar - Via E. Raggio, 33 - tel.0143-71414
**SAKURA** (pesco in fiore) - Bar Le Caffè - Gal. Perelli, 3 - tel.0143-72974
**MAY FLOWER** - Bar L'Ora Prima - Via Isc. Oneto, 4 - tel.0143-78011
**PRIMAVERA** - Bar Mercato - C.so Marenco, 34 - tel.0143-2762
**ROSELLINO** - Bar Pasticceria Carlesso - Via Girardengo, 99 - tel.0143-2110
**IL QUINTO PETALO** - Bar Quinto - C.so Marenco, 65 - tel.0143-75728
**KAIPY ROSA** - Bar Scacco Matto - Via Rimembranza, 73 - tel.0143-2048
**INTER** - Bar Sport - C.so Marenco, 97 - tel.0143-2375
**NONTI SCORDAR DI ME** - Caffè Gel - C.so Italia, 12 – tel.0143-75660
**EXCELSIOR** - Caffè del Teatro - Via Girardengo, 46 - tel.0143-2689
**CHIARA** - Caffè Novi - Via E. Raggio, 61 - tel.0143-71595
**SEMPREVERDE** - Nuovo Bar Verdi - Via Verdi, 50 Tel.0143 72722
Una Giuria presieduta dal Sig. Enrico Rovella Barman A.I.B.E.S.-C.C.C. premierà il ***COCKTAIL NOVInFIORE***
nella serata di domenica 27 Maggio - Piazza Dellepiane
**DA LUNEDÌ 21 A 26 MAGGIO**
dalle ore 17 alle 19 e dalle ore 20,30 alle 23
Foyer Teatro Marenco
**MOSTRA delle opere dell'ESTEMPORANEA DI PITTURA**
IN CASO DI MALTEMPO gli spettacoli si terranno al Teatro ILVA

## DAL 19 AL 27 MAGGIO 2001
## CONCORSO
**IL PIÙ BEL BALCONE, LA PIÙ BELLA E IL BELL'ANGOLO FIORITI**

Auto Europa 93
VIA MAZZINI 157
"LA FRASCHETTA" -Novi Ligure-
HAPPY TOUR
DANIBEL
BY MARCO
ELDIVIE
COOPLAT
Il Novese
Panorama
VOTANDO (vincerai numerosi premi)
PER INFORMAZIONI:

Ieri l'assemblea dell'associazione, che in provincia raggruppa il maggior numero di imprese

# L'Api punta sulle Olimpiadi di Torino

## «Occorre cogliere tutte le opportunità che si presentano»

**Franco Marchiaro**
ALESSANDRIA

«Insieme vogliamo crescere, e far crescere l'Italia», il slogan dell'assemblea annuale dell'Api, l'Associazione piccole e medie industrie della provincia, che si è tenuta ieri alla presenza del presidente Federapi, Giorgio Marietta. Tra gli ospiti il prefetto Pellegrini e il sindaco Calvo. Con 786 aziende associate, che occupano 11.090 dipendenti, è l'organizzazione che rappresenta il maggior numero di imprese industriali in provincia, con 60 iscrizioni dall'ultimo anno. Il comparto più numeroso è il metalmeccanico: 340 aziende con 5050 dipendenti.

Nel suo intervento il presidente Giorgio Marietta ha sottolineato l'estrema necessità per le aziende di lavorare senza troppi vincoli burocratici e con le giuste infrastrutture, ha auspicato quindi che il governo possa avere stabilità e continuità, importanti per affrontare le riforme necessarie.

Roberto Roveta

Dopo l'intervento del vice presidente Confapi, Cesare Baroso, ha svolto la relazione il presidente dell'Api alessandrina, Roberto Roveta: «E' nata 49 anni fa, ci avviciniamo all'importante evento del cinquantenario. Chi ci ha preceduto ha lavorato bene, noi abbiamo ancora voglia di fare, vogliamo crescere, competere nei mercati mondiali, chiediamo ricadute sul nostro territorio delle opportunità che si presentano. Le Olimpiadi invernali, ad esempio, e i termoriutilizzatori saranno appuntamenti importanti per verificare le aperture che ci sono state assicurate».

Ricordato che le piccole e medie imprese sono la punta di diamante del Paese, ma che in questo momento sono anche «l'anello debole che se si spezza trascina con sé la catena», il presidente ha posto richieste e proposte per il futuro: meno costi per l'impresa per pagare meglio i dipendenti, più coraggio e garanzie nel credito, più sostegno alla ricerca e all'innovazione delle piccole e medie imprese, meno regole e più crescita, meno promesse e più infrastrutture.

Per quanto riguarda le infrastrutture un componente della giunta dell'Api, Mauro Tranquilli, si è soffermato sullo stato delle strade «come quelle che continuiamo a chiamare autostrade e che, con una dotazione inferiore di oltre il 10% rispetto alla media europea, solo alcuni mesi orsono, con meno di dieci centimetri di neve, sono state costrette a chiudere i caselli, com'è accaduto a Ovada e Genova».

Un altro imprenditore, Giuseppe Colombo, titolare di un'azienda dolciaria, ha sollecitato un centro per l'internazionalizzazione del mercato «che darà il giusto sostegno alle possibili iniziative delle imprese organizzando fiere, tutte le problematiche che questo comporta: logistica, ricerca degli spazi più idonei, ricerca di eventuali interpreti».

L'Api nelle sedi di Alessandria e Casale offre i servizi sindacale, credito e finanza, risorse umane, ambiente e sicurezza, fiscale e tributario. Nel 2000 ha svolto corsi di formazione conclusi con 170 contratti di lavoro duraturo, ha firmato 240 contratti di formazione lavoro e contratti a termine.

LO SCIOPERO DEI METALMECCANICI

### Anche in città la protesta delle «tute blu»

**ALESSANDRIA.** Sciopero dei metalmeccanici anche in provincia, ieri, con manifestazione ad Alessandria, dove circa 500 tute blu si sono ritrovate alle 9,30 davanti al monumeto ai Caduti di corso Crimea. È formato un corteo, con striscioni e bandiere, che, attraverso corso Crimea e corso Roma, ha raggiunto la sede dell'Unione industriale in via Legnano. Qui, dopo il comizio di Matteo Ferrazzano, della segreteria regionale Uilm, che ha ricordato le motivazioni dello sciopero, i manifestanti, sotto l'occhio attento di polizia e carabinieri, hanno espresso la loro protesta contro Federmeccanica per la mancata firma del contratto nazionale di lavoro, con slogan e colpi di fischietto. Non ci sono stati incidenti e dopo un'ora o poco più il corteo si è sciolto. Buona per i sindacati l'adesione alla protesta. [f. m.]

«Nessun pericolo»

## Doppia fuga di vapori all'Ausimont

**ALESSANDRIA.** Due piccoli incidenti, con formazione di nuvole di vapori, all'interno dello stabilimento Ausimont di Spinetta. L'ultimo episodio è verificato alle 13,30 di ieri quando «durante una normale operazione di polimerizzazione di Ptfe (materiale plastico fluorurato) - secondo la direzione dello stabilimento - si è verificata una decomposizione che ha provocato un secco boato e la formazione di una nuvola di carbone (nero fumo) che è rimasta visibile per alcune decine di secondi ed è poi ricaduta nel raggio di pochi metri dal punto di emissione del vapore stesso».

Il fenomeno non ha generato, dicono i responsabili dell'azienda e del servizio Ambiente della Provincia, danni ambientali o alle persone sia per le piccole quantità di materiale fuoriuscito sia per i sistemi di controllo e di prevenzione impiegati; il reattore coinvolto è all'interno di un box, leggermente danneggiato, con accesso vietato anche agli addetti ai lavori. Il sistema di monitoraggio ambientale ha rilevato lievi concentrazioni di monomeri solo all'interno del box.

L'altro incidente risale invece alla mattina di giovedì quando la foratura di uno degli impianti interni ha provocato una nuvola di vapori poi ricaduta nel recinto della fabbrica. Sono intervenuti carabinieri e tecnici Arpa, sono stati rilevati danni all'ambiente e alle persone. [f. m.]

IN BREVE

**ALESSANDRIA**
**Ordine giornalisti si vota domenica 27**

Gli oltre cinquemila giornalisti piemontesi (settecento professionisti e 4300 pubblicisti) sono chiamati alle urne domenica 27 maggio (il 20 maggio è solo in prima convocazione tecnica) per il rinnovo del Consiglio regionale dell'Ordine (i membri i revisori dei conti e i consiglieri nazionali (tre). Per la prima volta l'Ordine piemontese ha organizzato due seggi decentrati (oltre a quello di Torino nelle sede di corso Stati Uniti 27) per favorire l'affluenza alle urne: ad Alessandria il seggio sarà aperto dalle 10 alle 18 nella sede del Circolo alessandrino della stampa in piazza Libertà, a Vercelli nella sede della Famija Varsleisa in via Vallotti. Gli iscritti potranno scegliere di andare a votare in uno dei tre seggi: Torino, Alessandria o Vercelli. [r. al]

**ORSARA BORMIDA**
**Operaio si ferisce cadendo da una pensilina**

Ieri pomeriggio un operaio è caduto da una pensilina alta circa 3 metri, soccorso dal 118 è stato trasportato all'ospedale di Acqui. [g. l. f.]

**ALESSANDRIA**
**Rapinatore messo in fuga da titolare di lavanderia**

Si sta indagando per rintracciare il rapinatore in fuga da una delle proprietarie della lavanderia di piazza Torriani. Poco prima dell'orario di chiusura è entrato un giovane chiedendo l'incasso. Una delle donne ha preso un bastone, ma il bandito ha estratto una pistola. L'altra proprietaria allora ha aperto la cassa e il bandito è fuggito con qualche banconota. [r. al.]

Novi, tra gli indagati c'è l'ex primario Chiappuzzo. I dottori respingono le accuse

# Una morte sospetta al San Giacomo

## Fu operato al tendine, poi spirò per carenza di potassio

**Camagna**
NOVI LIGURE

Una carenza di potassio che per l'accusa «non fu diagnosticata sebbene evidente e grave» causò il 22 dicembre '99 la morte dell'artigiano del legno Ortenzio Cermelli, 58 anni, via Del Popolo a Bosco Marengo. Era stato ricoverato il precedente 15 novembre all'ospedale «S. Giacomo» di Novi, perché, a seguito di una caduta dalla bicicletta, si era lesionato il tendine destro, ed era stato sottoposto a un intervento chirurgico perfettamente riuscito.

Quel decesso ha messo nei guai quattro medici che si devono difendere dall'imputazione di concorso in omicidio colposo. Il pm di Alessandria Claudio Foma ha chiesto la loro incriminazione e il gip ha fissato per il 4 maggio l'udienza preliminare. Sono il professor Andrea Chiappuzzo, 71 anni, Pasturana (via Dante) all'epoca primario del reparto di Ortopedia, i dottori Giovanni Battista Orengo, 64 anni, via Dante, allora

### L'episodio nel '99 La vittima era un artigiano di Bosco caduto in bicicletta

oggi primario di quel reparto, Danilo Zerantola, di 46, Basso che, dopo aver disposto il ricovero dell'artigiano, eseguì l'intervento chirurgico, e Giovanni Battista Arnone, 40 anni, Stazzano (via Fossati), medico del reparto chirurgia che era stato chiamato come consulente.

L'inchiesta della magistratura è partita da una segnalazione di Luigi, Mariangela e Maria Pia Cermelli, fratelli dell'artigiano (sono assistiti da Andrea Baravalle e intendono costituirsi parte civile) i quali all'indomani del decesso si rivolsero al pm chiedendo l'autopsia della salma. Fecero presente che il congiunto, sottoposto a intervento chirurgico il 19 novembre, quattro giorni dopo il ricovero, il cominciò ad accusare spasmi addominali e nausee. Il 2 dicembre perse conoscenza, tre giorni dopo ebbe un arresto cardiocircolatorio, fu intubato, entrò in coma, morì in rianimazione il 22 dicembre senza avere ripreso conoscenza.

Quali i motivi del decesso, non attribuibili all'intervento chirurgico che ebbe esito positivo? Il perito pm Giovanni Fassina dell'Università di Pavia sostiene che l'artigiano morì causa «una grave gastrointerite sopravvenuta nel decorso post operatorio quando iniziò a soffrire di ipopotassiemia». «La carenza di potassio, non diagnosticata anche se evidente e grave - emerge dalla perizia - si aggravò a tal punto che le terapie di emergenza non evitarono un primo arresto cardiocircolatorio, lo stato di coma e il decesso».

### La difesa: nessuna negligenza, ma determinante una insufficienza renale

L'avvocato Goglino, legale di Chiappuzzo e Zerantola, contesta la responsabilità dei suoi assistiti: all'udienza preliminare chiederà una perizia per dimostrare che la carenza di potassio nel paziente non fu dovuta a negligenza e imperizia dei medici, come sostiene l'accusa, ma a una grave insufficienza renale che gli impediva il riassorbimento di quella sostanza. Gli venivano, cioè, applicate fleboclisi ma lui non le assorbiva.

Il collega Arnone, assistito da Piero Monti, sostiene di essersi limitato ad effettuare una consulenza chirurgica, come gli è stato richiesto, mentre Giovanni Battista Orengo (lo difende Massimo Galli), che si ritiene chiamato in causa solo come responsabile del reparto, esclude qualsiasi sua responsabilità.

L'uomo abitava ad Acqui e lavorava in una ditta di Castelrocchero. Era in sella a una «Honda 125»

# Motociclista si schianta contro un'auto e muore

## Sulla statale a Terzo, nel tratto tristemente noto per gli incidenti

ACQUI TERME

Un acquese è morto in un incidente stradale. La vittima è Carlo Pedron, 49 anni, abitante in via San Lazzaro 15.

L'uomo, verso le 14,30 di ieri stava percorrendo la statale 30 Alessandria in direzione di Savona a bordo di una «Honda 125» quando, giunto all'altezza del bivio con regione Carrara nel Comune di Terzo, per cause che la polizia stradale di Acqui sta cercando di chiarire, si è scontrato una «Peugeot 306» condotta da Mirco Militello di 20 abitante a Terzo, in regione Carrara 5.

Carlo Pedron, di 49 anni

L'urto tra i due mezzi è stato violento: Carlo Pedron è caduto a terra battendo il capo sull'asfalto. Scattato l'allarme, è intervenuta un'ambulanza del «118» che ha trasportato il motociclista all'ospedale Acqui Terme dove è morto qualche ora dopo. Sia la moto che l'automobile coinvolte nell'incidente sono state poste sotto sequestro.

Non è la prima volta che nel tratto di statale tra Acqui Terzo, si verificano gravi incidenti alcuni dei quali mortali. Si tratta infatti di un punto molto pericoloso.

La data dei funerali di Carlo Pedron sarà fissata non appena arrivera il nulla osta della magistratura, cui è stato inviato un rapporto.

L'uomo, sposato e con un figlio, lavorava in una ditta movimento terra di Castelrocchero, nell'Astigiano. [g. l. f.]

## per «Scuola sicura» La con la città resta sguarnita

NOVI LIGURE

E' polemica tra i sindacati dei vigili del fuoco e i dirigenti del comando provinciale per la partecipazione all'esercitazione di protezione civile in programma stamattina alla Caserma Giorgi di Novi. Si tratta della giornata conclusiva del progetto 3 S (Scuola – Società – Strada) Scuola Sicura 2001, una manifestazione che prevede simulazione di attività di emergenza e delle varie tecniche operative, organizzata dal comando di polizia municipale e dall'ufficio comunale competente. L'inizio è alle 9. Sono attese oltre duemila persone. Tra i vari enti e gruppi di pronto intervento e di volontariato che parteciperanno ci sono anche i vigili del fuoco del comando provinciale di Alessandria. Una presenza non condivisa da Giovanni Maccarino, coordinatore provinciale della Rappresentanza di base per la protezione civile dei vigili del fuoco. In una nota indirizzata anche al prefetto Vincenzo Pellegrino, scrive: «Distogliere personale e mezzi per il servizio tecnico urgente per partecipare ad una manifestazione di protezione civile è una scelta negativa». E conclude: «Se avvenissero inefficienze, infortuni, ritardi o ci fossero richieste di soccorso inevase, attueremo tutte le iniziative che ritarremo opportune per denunciare questi episodi». [m. pu.]


Scegliete una Mercedes
che ha qualcosa
in più rispetto alle altre.

Organizzazione Mercedes - Benz
Rivenditori Autorizzati da NOVAUTO S.r.l. - Alessandria

**Soc. AUTOCOMMERCIO di Rapetti Bruno**
via Circonvallazione,
Tel. 0144.321520
Fax 0144.321520
15011 Acqui Terme

**IN AUTO S.r.l.**
via Edilio Raggio, 16
Tel. 0143.323946
Fax 0143.314312
15067 Novi Ligure

**MAZZONI AUTO S.r.l.**
corso Matteotti, 113
Tel. 0131.950637
Fax 0131.956602
www.mazzoniauto.it
mazzoni@mazzoniauto.it
15048 Valenza

Fino al 31 maggio 2001
Allarme satellitare Viasat compreso nel prezzo
e leasing o finanziamenti con tassi
particolarmente agevolati
Mercedes-Benz

In contemporanea c'è «E ben vena magg...» dedicata alla cultura popolare piemontese

# Esplode la festa nelle vie di Borgo Rovereto

## *Una due giorni di musica, spettacoli, vino e degustazioni*

ALESSANDRIA

Ha preso il via ieri sera con un concerto in Santa Maria di Castello del coro polifonico di S. M. di Castello e dei gruppi d'archi del «Vivaldi» la «Festa di Borgo Rovereto», prosegue oggi e domani con un ampio programma che coinvolge tutte le vie e le piazze. E da via Milano a corso Monferrato, alle vie Dossena e Vochieri, a piazza Gobetti, alle vie Inviziati, Santa Maria di Castello, Volturno e Verona domani si svilupperà il clou della festa, con circa 200 bancarelle che, con una grande sfida, Pro-com, il consorzio formato da Confesercenti e Ascom, ha portato in tutto il Borgo, anche le vie meno conosciute e frequentate, offrendo prodotti gastronomici e di artigianato, garantendone la qualità. Un appuntamento speciale per tutti, operatori commerciali e visitatori.

«La Festa del Borgo Rovereto - dice Patrizia Consonno, coordinatrice del comitato organizzatore - è giunta alla settima edizione e si è sviluppata nel tempo grazie all'impegno di un gruppo spontaneo di cittadini e di operatori economici. La storia della festa è collegata all'attività del Comitato Borgo Rovereto costituitosi nei giorni tragici del post alluvione '94 per collaborare alla rinascita. Lavorare insieme per la prima manifestazione, della ripresa, è servito, poi l'impegno si è allargato con la crescente partecipazione dei commercianti e degli artigiani che sono divenuti i principali artefici della festa, mentre interventi pubblici e privati provvedevano alla riqualificazione urbana del nostro borgo, il più antico».

Oggi si inizia alle 17 con la sfilata Aleramica per le vie del centro, selezione del Volto per il turismo, musica, jazz e vino, cene e musica sotto le stelle, manifestazioni nelle varie vie e sfilata alle 21 degli Aleramici. Domani, da mattina a sera, le bancarelle e per tutta la giornata musica, balli, mostre di fotografie e di pittura, distribuzione di leccornie, concerti, giochi e tante altre attrazioni.

**Vinagri.** In piazza S. M. di Castello domani, dalle 10 alle 20, torna Vinagri per iniziativa di Giorgio Hanau, priore dei Conventuali del grignolino. Quest'anno il titolo è «La sagoma del grignolino», mostra di vino unico al mondo, che nasce solo in Monferrato, con degustazioni delle etichette più pregiate.

**Vie chiuse.** Dalle 18,30 di oggi chiuse le vie Migliara, Guasco, Vochieri, Milano e S.M. di Castello e piazze S. Stefano e Monserrato. Domani chiuse tutto il giorno tutte le vie e piazze del Borgo.

**E ben vena magg...** Oggi e domani la festa coincide con «E ben vena magg...», danza, musica, poesia e tradizioni nella cultura popolare piemontese. Oggi alle 17, al Museo «C'era una volta» di piazza Gambarina conferenza su «Per le strade di Borgo Rovereto, storia, arte e tradizione» con Ugo Boccassi, Gianfranco Cuttica di Revigliasco e Claudio Zarri. Alle 21, in piazza (in caso di maltempo al Teatro Parvum di via Mazzini) concerto di musica popolare piemontese con Tendachënt, gruppo folk emanazione della Ciapa Rusa. Ne fanno parte Maurizio Martinotti (violino), Bruno Raiteri (violino), Sergio Caputo (violino), Enrico Negro (chitarra e plettri), Gerardo Savone (basso elettrico), Luciano Ali (batteria e percussioni). Domani, al pomeriggio in piazza Gambarina, mestieri di un tempo e giochi, alle 21, concerto a ballo dei Meikenut, gruppo biellese impegnato nella musica della tradizione e formato da Raffaele Antoniotti (organetto, whistle, sax, bombarda ghironda e voce), Luciano Conforti (ghironda, musette e voce), Paolo Dallaro (musette 16" e 20", bombarda, percussioni) e Elena Straudi (arpa).

Stasera alle 21, in piazza Gambarina concerto di musica popolare piemontese con il gruppo folk Tendachënt (nella foto)

## DON GIOVINE

### *Una «Targa» per l'educatore*

**ALESSANDRIA.** La Targa del Borgo, che viene assegnata dal comitato organizzatore nell'ambito della «Festa di Borgo Rovereto», andrà quest'anno alla memoria di don Giuseppe Giovine, per ricordarne la grande figura. Sia alla morte, il 24 gennaio '89, e per 25 anni, il sacerdote è stato l' animatore del Collegio Salesiano e il suo ricordo resta indelebile, anche dopo tanto tempo, come salesiano, maestro e educatore.

«La sua bontà - dice don Umberto Andreoletti per il comitato - è ancora viva in mezzo a noi, come la sua disponibilità e la sua autentica povertà. Costituiscono tratti della sua vita che non possiamo dimenticare. A nome di tutti ringrazio il comitato per aver voluto inserire nell'ambito della "Festa di Borgo Rovereto" questa grande figura di sacerdote e educatore».

E' stato deciso, come dice Patrizia Consonno coordinatrice del comitato Borgo Rovereto, di organizzare per lunedì, il giorno dopo la festa, una manifestazione nel salone della scuola Enaip, in piazza Santa Maria di Castello 9, con inizio alle 21. Ci saranno testimonianze dirette di chi ha conosciuto don Giuseppe Giovine, sarà ricordata la sua figura e la sua opera e sarà presentata la targa che sarà poi collocata all'interno della scuola elementare «Bovio» di spalto Rovereto.

RISTORANTE
"IL GALLO D'ORO"
il gallo d'oro
IN OCCASIONE DELLA FESTA
DI BORGO ROVERETO
SABATO 19 E DOMENICA 20 MAGGIO
A PRANZO
MENU' DEGUSTAZIONE
L.40.000 VINI INCLUSI
- È GRADITA LA PRENOTAZIONE -
15100 ALESSANDRIA
VIA CHENNA, 44 - TEL. 0131.43.160
CHIUSO LUNEDÌ

DAL 1946
MAZZOLINO
PAVIMENTI, RIVESTIMENTI, MATERIALI PER L'EDILIZIA
PREVENTIVI CON FIDUCIA
PER INFORMAZIONI PREVENTIVI GRATUITI
Esposizione: Corso Monferrato 71 - Tel. 0131/222130 - ALESSANDRIA
Deposito materiali: Via Pavia

Essenziale ma emozionante. Una Saab è qualcosa di unico, nella forma e nel contenuto. Linee rette e curve si fondono alla perfezione, dando vita ad un design inconfondibile ispirato alla massima semplicità. Ergonomia e comfort: la plancia e i comandi principali sono orientati verso il guidatore, facilitando le operazioni di guida. Sicurezza e funzionalità: la chiave d'accensione è posizionata tra i sedili anteriori, per evitare rischi d'infortunio alle ginocchia. Saab 9-3. Viaggio nel design.
Disponibile in motorizzazioni tutte sovralimentate, benzina e turbodiesel, da 125 a 205 CV, 3 e 5 porte, Cabriolet. www.saab.it; Saab Direct: 800-997711 (chiamata gratuita).
Programma Leasing Saab: prezzo chiavi in mano Saab 9-3 3 porte 2.0t L. 46.950.000, IVA compresa (I.P.T. esclusa). Anticipo 40%, 35 canoni mensili da L. 434.288 + IVA. T.A.N. 6,50%, spese di istruttoria L. 350.000 + IVA, riscatto finale 30%. Salvo approvazione Saab Finance, è un'offerta valida fino al 30/06/01. Inoltre possibilità di finanziamenti personalizzati.
Saab 93
Design a misura d'uomo.
SAAB
Concessionaria DAMILANO AUTOMOBILI SRL - Via Della Magnina, 1/a - SANTO STEFANO BELBO DELL'OLMO (CN) - Tel. 0171/411011
Punto di Assistenza e Vendita Autorizzato MONDIAL CAR 90 SAS - Strada Provinciale per Pavia, 24 - VALMADONNA (AL) - Tel. 0131/222559 - 223525

IL LATTE FRESCO ALTA QUALITA' DELLA CENTRALE DEL LATTE DI ALESSANDRIA E ASTI PRESENTA

7a FESTA DI BORGO ROVERETO

Negozi aperti e bancarelle, spettacoli, intrattenimenti,
punti di ristoro, degustazione di piatti e vini tipici locali e...
tanta bellissima musica dal vivo per stare
insieme in allegria alla riscoperta del Borgo e del suo fascino millenario.
ALESSANDRIA 18-19-20 MAGGIO 2001
Si ringraziano:
Centrale del Latte Alessandria e Asti
CavannaAuto
AZIENDA SPECIALE DELLA CAMERA DI COMMERCIO DI ALESSANDRIA PER LA PROMOZIONE ECONOMICA
CRERIBANCO
ORGANIZZAZIONE BANCARELLE:
procom
Con il patrocinio di:
PROVINCIA DI ALESSANDRIA
COMUNE DI ALESSANDRIA

Per due week end 13 Comuni offrono prodotti tipici

# «Riso & Rose», un invito a visitare il Monferrato

Silvana [redacted]
CASALE MONFERRATO

«Riso & Rose» equivale a un invito. Significa, infatti, vieni in Monferrato in questo [redacted] prossimo week end ad ammirare il fascino delle risaie allagate che sembrano d'argento, ad apprezzare le colline vestite di vigneti rigogliosi, ad annusare il profumo delle rose in fiore, ad assaporare [redacted] gusto dei buoni piatti monferrini [redacted] a degustare i vini che si producono in questa terra ospitale, a un'ora d'auto da Torino, Milano, Genova.

L'idea di «Riso&Rose» [redacted] di Mondo (Monferrato domanda Offerta), la società consortile che si occupa dello sviluppo turistico nella zona. Ha coinvolto tredici dei Comuni associati, realizzando un percorso affascinante che si snoda [redacted] mostre, feste, banchetti [redacted] degustazioni, allestimenti floreali e tavole imbandite [redacted] ceramiche [redacted] cristalli antichi, convegni, spettacoli. In questo primo fine settimana aderiscono Coniolo, Pontestura, Camino, Balzola, Valenza, Sala, a cui si aggiungono Conzano, Vignale, Cella Monte protagonisti anche nel prossimo week end, quando ci saranno altresì Casale, Olivola, San Giorgio e Murisengo.

Oggi e domani a Coniolo, dalle 8,30 a sera, mostra mercato florovivaistica con una ricca esposizione di rose rare. Domani a Pontestura è prevista, alle 12,30, una risottata da Guinness dei primati. A Camino due giorni nello splendido castello dove saranno esposte composizioni di fiori essiccati e opere d'arte realizzate a mosaico con chicchi di riso [redacted] artisti internazionali. Domani a Balzola, biciclettata tra [redacted] con tappe enogastronomiche. C'è poi Valenza [redacted] fiore, dalle 8 alle 24 [redacted] stand per le vie del centro.

Particolarmente affascinante la mostra [redacted] tavole imbandite [redacted] porcellane del 700 e [redacted] nel municipio di Sala (dalle 14 alle 19 e domani dalle 10 alle 20).

A Conzano per due week end si può ammirare la mostra <Codici in rosa>a Villa Vidua dove le stanze sono pervase di profumo di rosa. A Palazzo Callori di Vignale, sede dell'Enoteca regionale, domani dalle 15 alle 18, degustazione di vini della <Rosa del Barbera».

## Fiori [redacted] Novi e Valenza

### Si votano balconi e vetrine La moda nella città dell'oro

NOVI LIGURE

Un ricco panorama di iniziative [redacted] l'avvio di Novinfiore, la manifestazione ispirata [redacted] fiori che continuerà fino al 27 maggio.

Nell'ex caserma Giorgi stamane, alle 9, si celebra la giornata conclusiva di Scuola sicura.

In città ci sarà anche una [redacted] edizione di «Cose buone e cose belle» la mostra del piccolo artigianato e del settore alimentare organizzata dalla Pro-com di Alessandria, solitamente prevista [redacted] terza domenica del mese che per l'occasione è stata anticipata al sabato. Le bancarelle saranno circa 60 e proporranno oggetti di piccolo antiquariato di pregio e prodotti enogastronomici di qualità. Dalle 9 alle 19, in centro storico, si svolgerà un'estemporanea di pittura allestita con la collaborazione del Centro d'Arte Pieve. Dalle 17 degustazione di gelato ai fiori, in piazza Dellepiane. In serata, nell'auditorium della Biblioteca tradizionale concerto di primavera, organizzato dal Centro Studi In Novitate.

Intanto è iniziato il conorso floreale a cui [redacted] può partecipare senza obbligo di iscrizione. Possono concorrere tutti nelle categorie balconi, vetrine [redacted] angoli fioriti. Una giuria popolare, attraverso coupon pubblicati su *La Stampa* e altri giornali, decreterà i vincitori.

A Valenza nell'ambito delle manifestazioni di «Valenza in fiore» [redacted] alle 18, in corso Garibaldi, sfilata di moda organizzata da Giano boutique. Domani la festa prosegue con l'arrivo di vivaisti e giardinieri. [r. al.]

Ha vinto per la terza volta di fila Brignone. Gruppo più numeroso il «Galilei»

# Una StrAlessandria da record

## Gli iscritti: 5500. Oltre tremila hanno corso

La partenza della StrAlessandria in piazza della Libertà. Il vincitore ha coperto i sei chilometri in 18 minuti e 27 secondi. Successo anche per la lotteria di solidarietà

ALESSANDRIA

E' stata una «StrAlessandria» da record: 5.500 gli iscritti, almeno 3.000 i partecipanti. Chi ha corso a perdifiato, chi al piccolo trotto, mentre molti hanno raggiunto il traguardo arrancando, qualcuno sui pattini a rotelle, qualcun altro in bicicletta, due addirittura sui trampoli.

Alunni e studenti, gruppi e famiglie, pubblici [redacted] e funzionari di pubbliche amministrazioni, giovani [redacted] anziani, impiegati e commercianti, forze dell'ordine e casalinghe, pensionati e magistrati, professionisti e imprenditori.

In campo maschile ha vinto, come già era avvenuto lo scorso anno e nel '99, Valerio Brignone del Cus Torino, che ha percorso i 6 chilometri del tracciato cittadino in 18'27"; al secondo posto si è piazzato Ahmed Errebah dell'Atletica Alessandria [redacted] 18'40", terzo Mario Gabrio di Pettengo in 19'37". In campo [redacted] successo di Valeria Straneo dell'Atle[redacted] Alessandria, seguita Loretta Giarda dell'Avis Gambolò e da Alice Bertero (Atletica Cairo).

Il gruppo scolastico più numeroso è risultato il liceo scientifico «Galilei». Molti i premi. Successo anche per la lotteria il cui ricavato contribuirà a finanziare il progetto «Ciao Habib» varato dall'istituto per la cooperazione allo sviluppo di Alessandria, che ha organizzato la manifestazione con Coni Fidal e Polisportive giovanili salesiane. [e. c.]

Oggi la consegna

## Dal Lions Ovada il tricolore per le caserme

OVADA. Proseguono le molteplici iniziative del Lions club Ovada e, in rispetto a quella che ormai [redacted] divenuta [redacted] consuetudine, per stamane è stato programmato [redacted] «Service del Tricolore 2001».

Nel corso della manifestazione, che [redacted] svolgerà in piazza Martiri [redacted] Benedicta, alla presenza del prefetto Vincenzo Pellegrini, del questore Arturo De Felice e delle autorità civili e militari locali, il tricolore verrà consegnato al comando stazione carabinieri, al comando brigata della Guardia di Finanza, al distaccamento della polizia stradale di Belforte Monferrato [redacted] al comando stazione del Corpo forestale dello Stato.

Dalle 10 alle 10,30 è previsto l'arrivo dei mezzi militari che prenderanno posto sulla piazza e della banda musicale, a cui faranno seguito le autorità invitate, mentre alle 11,15 ci sarà il momento solenne della consegna delle bandiere da parte del presidente del Lions club Ovada, Angelo Bucchioni. [r. bo.]

Alla «Familiare»

## In mostra 20 collezioni di francobolli

[redacted] Inaugurata ieri, si conclude domani sera alla bocciofila «La Familiare» l'«Esposizione filatelica bilaterale Piemonte-Savoia» organizzata dal Circolo Filatelico per mettere [redacted] confronto i collezionisti piemontesi e quelli della vicina regione francese. La mostra è aperta oggi e domani dalle 9 alle 12 e dalle 15 alle [redacted].

Sono esposte venti collezioni di filatelia tradizionale, storia postale, filatelia tematica e giovanile che vengono giudicate e valutate da una giuria composta da esperti italiani e francesi per poi assegnare il trofeo biennale.

All'esposizione [redacted] possibile trovare una speciale cartolina predisposta dal Circolo e un annullo commemorativo che ricorda Napoleone Primo Console illustrato con la [redacted] firma. E' un altro tassello che consente di proseguire la collezione di annulli a tema napoleonico iniziata nel 2000 [redacted] celebrazioni per il bicentenario della battaglia di Marengo. [a. c.]

[redacted]

### Cavalcavalli

Passeggiata in Val Cerrina

L'associazione Cavalcavalli, Idea Valcerrina ed il Parco Fluviale del Po sono i promotori della prima edizione della «Cavalcata enogastronomica» che parte stamattina alle 9,30 da Castelletto Merli. I cavalieri percorreranno un tragitto di 24 chilometri. [m. g.]

### Escursione

Gita del Cai

Il Centro comunale [redacted] cultura, in collaborazione con il Cai, indice per domenica un'escur[redacted] alla Corma di Machaby - Arnad. Il viaggio di avvicinamento è in pullman. Per informazioni [redacted] prenotazioni, telefonare allo 0131/945633. [r. c.]

### Euro

Dibattito a Casale

«Euro moneta virtuale e prossima effettiva» è il [redacted] dell'in[redacted] di oggi [redacted] 9,30 nell'aula magna [redacted] Leardi. Interverrà Severino Scagliotti presidente dei dottori Commercialisti [redacted] casale. [r. sa.]

### Concorso [redacted] poesia

Premiazione a Casale

Oggi alle 15 alla Baronino di Casale, alla presenza dello scrittore Edoardo Angelino ci sarà la premiazione [redacted] vincitori del [redacted] di poesia intitolato [redacted] Piero Ravasenga. Francesco Paciscopi per la poesia in lingua italiana, Maria Teresa Cantamessa per la poesia dialettale, [redacted] Elisa Algozino per [redacted] premio Speciale «Nino Triulzi» riservato ai giovani. [f. n.]

### Il Paniere

Mercatino biologico

Oggi edizione speciale in piazza Mazzini a Casale per «Il Paniere» mercatino ecologico che compie 14 anni con spettacolo itinerante e caccia al tesoro con partenza alle 14,30. [f. n.]

### Terracotta

Ceramiche a Serravalle

Oggi, dalle 8 alle 20, a Serravalle in piazza Paolo Bosio, [redacted] colori d'Olubria», mostra mercato della terracotta, della ceramica, della pietra, del vetro e della pasta di sale e mais. Ci saranno anche un punto di ristoro, musica [redacted] i negozi con vetrine ispirate alla manifestazione. [m. pu.]

### Museo Arti e Mestieri

Inaugurazione a Basaluzzo

Oggi alle 15 a Basaluzzo inaugurazione del museo Arti e Mestieri e della [redacted] sede della biblioteca nel vecchio mulino del paese. Alle 17 apertura della fiera di San Bovo con spettacoli danzanti. [m. pu.]

GIGI D'AGOSTINO
[redacted] en[redacted] d[redacted] nce
19 sabato
DuE
Discoteca Due
[redacted] VC
giandi2@libero.it

L'uomo di classe *hA* il senso della misura.

Sabato 19 e domenica 20 maggio
siete invitati al "Long Party" della nuova Classe A.
Un'idea unica, ora in due misure diverse.
Inoltre tutti gli uomini che acquisteranno la Classe A durante il week-end, riceveranno un abito confezionato su misura da uno dei più celebrati maestri sartori
MAZZONI AUTO s.r.l.
Corso Matteotti, 113 - 15048 VALENZA (AL)
Tel. 0131.950637 - Fax 0131.956602
http://www.mazzoniauto.it mazzoni@mazzoniauto.it
Mercedes-Benz

[redacted]

### Un meeting Rotary sulle banche

In apertura di [redacted] il presidente del Rotary club ha consegnato ruota ed annuario al nuovo socio Franco Trussi.

Trussi, è professionista diviso [redacted] l'impegno pubblico: presiden[redacted] Amiu [redacted] responsabilità a livello categoriale nel settore Ambiente; lo ha presentato l'«esperto» Lorenzo Morandi.

Edoardo Massaglia, direttore generale Banca Cassa Risparmio Torino, past president [redacted] Torino Nord-Est, è stato presentato e qualificato dal presidente come visitatore-relatore di rango. Massaglia ha ricambiato rilevando [redacted] presenza dei due nostri past governor. [redacted] relatore ha preso le mosse dalla metafora della banca «foresta pietrificata» anche in relazione alla stabilità già ispirata dalla Banca d'Italia ed ha premesso, invece, il «tutto cambia» (non «gattopardesco») solo che si consideri l'ingresso di nuove Cassa di Risparmio nel territorio. Dunque, sistema [redacted] «piano inclinato» [redacted] concorrenza aggressiva.

Massaglia è risalito [redacted] tempi (presidente Cassa Risparmio Alessandria il nostro P.P. avv. Tavernal [redacted] tentativi di unificare [redacted] sistema con Cariplo. Il relatore [redacted] l'innovazione ed ogni premiazione dell'anzianità 25 anni: dal 1976, [redacted] strutture della Banca sono salite da [redacted] 500. I dipendenti sono 5000; quel che più conta è il «ritorno» del capitale. Tra le molte operazioni avvenute, spicca l'aggregazione con il Credito Italiano, ma si deve tenere conto di quelle con banche regionali significative quali Verona e Treviso. Si tende ad una presenza forte e capillare, con una struttura «federale»: modello Unicredito, che [redacted] la Holding.

Ci sono, poi le società che lavorano per il Gruppo, comprese le società di servizi. Il modello ha avuto il placet del neopresidente Sergio Pininfarina. La capillarità si estende all'estero, attraverso l'acquisto di banche in cui sono impiegati 30 mila dipendenti. Nel modello organizzativo del Gruppo vi è il criterio della «segmentazione» clientela, attraverso la ge[redacted] mirata del cliente, che deve [redacted] facilitato. Oggi si opera anche attraverso Internet; [redacted] offrono prodotti ad hoc come «Imprendo».

La «faccia amichevole della Banca» è stato il tema d'approccio per i 544 assunti negli ultimi [redacted] mesi.

Rotary club
Alessandria

[redacted]

AUTOAMBULANZE

EMERGENZA SANITARIA: 118. [redacted] Cri 0131 [redacted]; Cr. Verde 0131 252.255; C.S. 0131 270.027. **Acqui:** Cri 0144 322.300; Cr. Bianca 0144 323.333; Misericordia 0144 321.020. **Arquata S.:** Cr. Verde 0143 636.430. [redacted]: Cr. Verde [redacted] 489.877. **Bassignana:** Avis 0131 926.641. **Bosco Marengo:** C.S. 0131 270.027. **Cabella L.:** Cri 0143 67.300. **Cassine:** Cri 0144 714.433. [redacted] Cri 0142 452.258; Cr. Verde 0142 [redacted]; Misericordia 0142 781.010. **Castellazzo B.:** C.S. 0131 270.027. **Castelnuovo S.:** Cri 0131 823.535. **Cerrina:** Cri [redacted] 945.030. **Felizzano:** Cr. Verde 01[redacted] 791.616/7. **Gavi:** Cri 0143 643.070. **Murisengo:** Cr. [redacted] 0141 993.677. [redacted]: Cri [redacted] 20.20. **Ovada:** Cr. Verde 0143 [redacted]. **Pontestura:** Cri 0142 4[redacted]. [redacted] Cri 0141 927.317. S.[redacted]: Cri 0131 233.050. **S. Sebastiano C.:** Cri 0131 78[redacted]. **Serravalle S.:** Cri 0143 65.178. [redacted]zano: Cr. Verde 0143 65.002. **Tortona:** [redacted] 0131 811.333; Misericordia 0131 811.247. [redacted] Avis 0131 [redacted]. **Vignale:** Cri 0142 933.340. **Vignole:** Cri 0143 67.300. [redacted]nia: Cr. Verde 0131 83.177. **Voghera:** Cri 0383 45.666.

FARMACIE DI [redacted]

Ad **Alessandria** è di turno, dalle 9 di oggi alle 8 di domani la farmacia *Comunale Pista:* viale Med. d'Oro (0131 253.666). Dalle 12,30 alle 15,30 e dalle 21,30 alle 9 del giorno successivo svolge il servizio a serrande abbassate per le urgenze. Negli altri comuni le farmacie di turno svolgono anche servizio di reperibilità. **Acqui:** *Cignoli:* via [redacted] 7 (0144 322.488) e *Caponnetto:* [redacted] Bagni 65 (0144 322.556). **Casale:** *Manassero:* via Roma [redacted] (0142 452.385). **Novi:** *Valletta:* via Garibaldi 1 (0143 2331). **Ovada:** *Moderna:* via Cairoli 165 (0143 80.348). **Tortona:** *Centrale:* via Emilia 163 (0131 861.403) [redacted] *Comunale* [redacted]: strada Viguzzolo 2 (0131 861.264). [redacted] *Rasetti:* via Cavour 68 (0131 941.308).

PRONTO SOCCORSO

**Alessandria:** 0131 206.537 e, infantile, [redacted] 207.224; **Acqui:** 0144 777.211; **Casale:** 0142 434.225; **Novi:** 0143 322.211; **Ovada:** 0143 82.61; **Tortona:** 0131 865.227; **Valenza:** 0131 959.111.

GUARDIA MEDICA

**Alessandria:** 0131 265.000; **Acqui:** 0144 311.440; **Casale:** 0142 434.334; **Castellazzo B.:** 0131 270.027; **Castelnuovo S.:** 0131 826.763; **Cerrina:** 0142 943.423; **Felizzano:** [redacted] 791.616/7; **Gavi:** 0143 642.551; **Novi:** 0143 33.21; **Ovada:** 0143 81.777; **S. Sebastiano C.:** 0131 786.209; **Serravalle S.:** 0143 636.129; **Tortona:** 0131 [redacted] **Valenza:** 0131 959.111.

Per la pubblicità [redacted]u:
LA [redacted]
PK publikompass
Filiale di Alessandria
Via Cavour, 58 - 15100 ALESSANDRIA
Tel. 0131.445.522 - Fax 0131.300.528

SERVIZI PUBLIKOMPASS

Il gustoso frutto protagonista di torte, gelati, macedonie. Una lunga storia

# Fragole nel parco del Castello

## *Suggestivo pomeriggio domani a Volpedo*

VOLPEDO

L'atteso appuntamento con la Sagra delle Fragole ritorna, domani, a Volpedo, un programma ricco di iniziative e manifestazioni, organizzate dall'amministrazione comunale e dalla pro loco. I festeggiamenti si aprono alle 15, nel Parco del Castello. Per tutto il pomeriggio vi sarà uno stand di fragole. Si potranno inoltre degustare torte, gelato e macedonia a base di fragole. Sempre nel parco del Castello si potrà ascoltare la musica di Nat e Laura. L'ingresso è libero. Sarà, inoltre, allestita una mostra di vecchi trattori e macchine agricole d'epoca a cura del Gruppo Amatori «Cavalli di Ferro».

Il Parco del Castello viene tradizionalmente aperto al pubblico esclusivamente in occasione della sagra delle fragole, la terza domenica di maggio. Nel 1412 il comandante Perino Cameri da Tortona ottenne dal duca di Milano il feudo di Volpedo. Con successiva disposizione testamentaria (1425) Perino donò il suo possesso alla Fabbrica del Duomo di Milano, garantendo al Comune l'autonomia giurisdizionale, fiscale e amministrativa, status privilegiato che si mantenne integro fino alla metà del Settecento, quando il Tortonese passò sotto il regno di Sardegna (1738).

Anche quest'anno il parco del Castello di Volpedo si apre per questa iniziativa

Il feudo di Volpedo, alienato al marchese Filippo Guidobono Cavalchini nel 1756, passò ai Malaspina nel 1849. Il castello fortificato che fu di Perino, venne ampliato dai Guidobono Cavalchini, che lo trasformarono in palazzo signorile nel corso del XVIII secolo, e poi ancora dai Malaspina. Verso la fine del XIX secolo venne creato il giardino, che domani ospiterà la sagra delle fragole, collegato al palazzo un piccolo ponticello che sormonta una viuzza, la quale mette in comunicazione la piazza del mercato paese (piazza Perino) la piazza antistante l'ingresso del palazzo: fu questa la scena sulla quale il Pellizza dispose i personaggi del Quarto Stato, cui oggi la piazzetta è dedicata. In anni più recenti il palazzo è passato alla famiglia Penati, cui si deve l'ultima ristrutturazione.

L'ormai collaudata Festa delle Fragole ogni richiama in zona gran numero turisti. Le fragole di Volpedo maturano sulla pianta e vengono trattate il minimo indispensabile: ecco perchè del loro inconfondibile profumo. «Stiamo dando al paese un nuovo volto - dice il sindaco Pier Angelo Rosa - sia dal punto di vista culturale (con le manifestazioni pellizziane), sia da quello economico legato alla frutticoltura in particolare alla produzione fragole pesche, sia da quello estetico i lampioni antichi il porfido in via Pellizza». Inoltre con un finanziamento regionale, a Volpedo sarà realizzata la Casa di Riposo per autosufficienti non, una delle più belle del Piemonte.

FRA SETTE GIORNI LA PRESENTAZIONE UFFICIALE

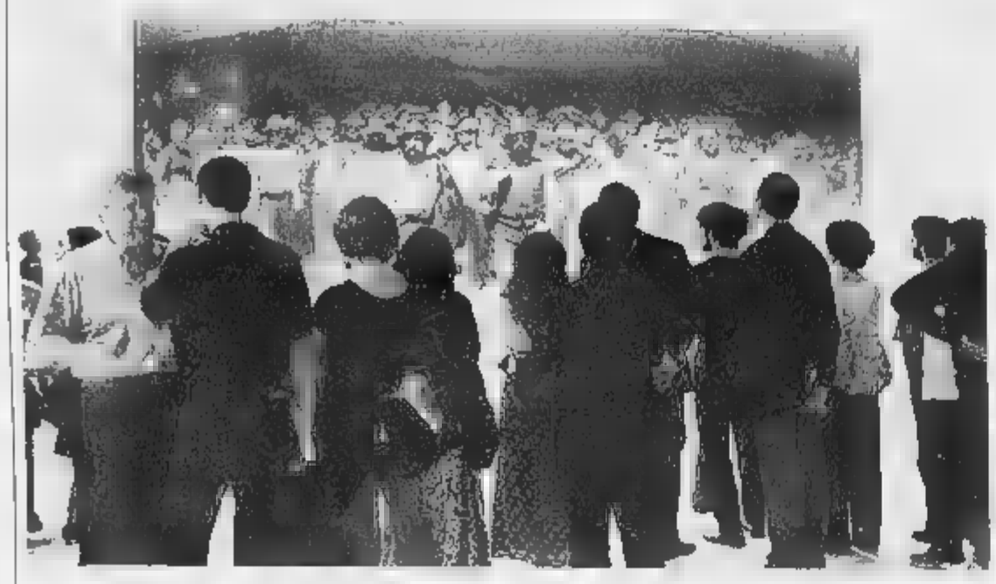

### L'evento 2001: i cent'anni del Quarto Stato

Sabato e domenica prissimi saranno presentate le manifestazioni per i cent'anni del Quarto Stato. Il programma prevede sabato, alle 17,30, all'ex società operaia, l'intervento del presidente della Provincia, Palenzona, che illustrerà le ragioni che hanno indotto la Provincia a considerare il Centenario del Quarto Stato quale evento 2001. Palenzona presenterà i contenuti e il calendario delle manifestazioni che si svolgeranno settembre e ottobre Volpedo e Alessandria. Alle 18, Elisa Signori, docente storia contemporanea all'Università di Pavia, presenterà libro «I Pellizza da Volpedo (secoli XVII-XX)» a cura di Antonio Neri Bruni, nipote di Pellizza. Domenica per tutto il pomeriggio si potrà passeggiare per il paese, entrare nei cortili e ascoltare le storie degli uomini e delle donne del Quarto Stato raccontate da attori professionisti.

*Domani visite guidate*

## A Viguzzolo festa alla pieve romanica giochi e merenda

VIGUZZOLO. S'intitola «Maggio alla Pieve» festa di primavera organizzata dalla pro loco e dalla biblioteca e in programma domani, 10 alle 18, negli spazi antistanti l'antica Pieve Viguzzolo. Sono previsti intrattenimento e giochi per bambini merenda con specialità locali. Saranno presenti banchetti con prodotti tipici e di antiquariato. A iniziare da questa domenica, inoltre, prende av il calendario delle visite guidate: dalle 16 alle 19 ogni domenica, fino a tutto settembre, i volontari viguzzolesi impegnati in questa operazione garantiscono l'apertura e la visita alla millenaria Pieve.

Il programma della festa prevede: alle 10, l'apertura dei banchetti di artigianato, antiquariato e hobbistica; alle 15, l'estemporanea di disegno dei bambini scuole; dalle 16 alle 19, la visita alla Pieve; alle 17 lo spettacolo di burattini della compagnia «Il baraccio» di Como dal titolo «Arlecchino e la pentola del tesoro». Durante il pomeriggio sarà disponibile un punto ristoro a cura della pro loco.


PRO LOCO DOMANI

VOLPEDO
Sagra delle Fragole
Domenica III Maggio
Ore 15.00

LEGNAMI
PARQUET PREFINITO
LEGNAMI
PERLINATURA
TRUCIOLATI
COMPENSATI
CHIESA LEGNAMI
Nuova Circonvallazione, 79 - TORTONA
Telefono e Fax 0131 863.140

SIAL
di Franco Raul
SERRAMENTI IN ALLUMINIO
BUSSOLE ANTIRAPINA
Strada Privata Alfredo Gerolo, 1
0131809303 - 15052 CASALNOCETO (AL)

CENTRO COMMERCIALE
emmezeta
MERCATONE ZETA
OLTRE 50.000 ARTICOLI:
HI-FI, AUDIO E VIDEO,
ELETTRODOMESTICI, MOBILI, GARDEN,
ATTREZZI GIARDINO, CASALINGHI,
GIOCATTOLI, FAI DA TE, TEMPO LIBERO,
ABBIGLIAMENTO, CALZATURE.
ed in più
FINANZIAMENTI AGEVOLATI FINO A 5 ANNI.
PROGETTAZIONE GRATUITA.
CONSEGNA E MONTAGGIO A DOMICILIO.
FINANZIAMENTI AGOS.
DOMENICA MAGGIO
9,00 - 12,30
15,00 - 19,30
Tortona
Strada comunale Cabannoni (AL) Tel. 0131/820582
ORARIO
PAGAMENTI CON VISA, MASTERCARD E BANCOMAT
LA QUALITA' AI PREZZI PIU' BASSI D'ITALIA

Per chi acquista un'auto SEAT
entro il 31/5/2001 avrà una
SETTIMANA AL MARE IN SARDEGNA
in omaggio ed inizierà a pagare
ad Ottobre
Tasso 0 su tutta la gamma!
SEAT
AUTO NORD
Tel. 0131.894.657 - 0131.874.753
S.S. per Voghera,
15057 TORTONA (AL)

Inoltre lunedì ci sarà un sopralluogo negli edifici militari

# Da fine giugno il censimento «porta a porta» dell'amianto

CASALE MONFERRATO

Lunedì responsabili di Torino del Genio militare saranno a Casale per effettuare con il Comune e l'Asl un sopralluogo sulle coperture d'amianto degli edifici militari della città, prima di tutto le caserme Nino Bixio e Mazza. Questo in vista di una eventuale bonifica. Se ci fosse la collaborazione sperata da parte militare, il milione di metri quadri di coperture d'amianto che devono essere rimossi potrebbero diventare meno impressionanti.

Qualche giorno fa, una riunione tra il Comune, i responsabili degli assessorati regionali interessati, l'Asl e l'Arpa ha fatto il punto sulla situazione della bonifica, sia per l'Eternit sia per il territorio e anche chi ha lavorato da sempre nella lotta contro l'amianto ha l'impressione che questa volta davvero le cose si stiano muovendo. «E' ancora presto per dire che la bonifica dell'Eternit ci soddisfa pienamente - commenta Bruno Pesce, del Comitato Vertenza Amianto -, ma per ora i monitoraggi danno la situazione sotto controllo. Ci auguriamo che i ritardi da parte degli enti preposti, soprattutto per quanto riguarda il personale dell'Asl, siano colmati quanto prima, perché il censimento porta a porta di fatto non è ancora cominciato e siamo in ritardo su questo campo almeno di 6, 7 mesi».

Dall'assessorato all'Ambiente giunge la notizia che da mercoledì un operatore aggiuntivo è stato assegnato all'Arpa e che altri tre tecnici stanno terminando un corso di preparazione, poi controlleranno le segnalazioni fatte dai privati per la bonifica delle case.

«Potrebbe già partire a fine giugno- dice l'assessore Elena Sassone- il censimento porta a porta: si intendono realizzare dossier (da 10 anni l'uno) che comprendano le varie abitazioni, di cui verranno eseguite foto per un quadro sulle più vecchie e quindi più pericolose». [f. n.]

Acqui, a pieno ritmo gli interventi per rifare il Nuove Terme

# La rinascita dell'hotel

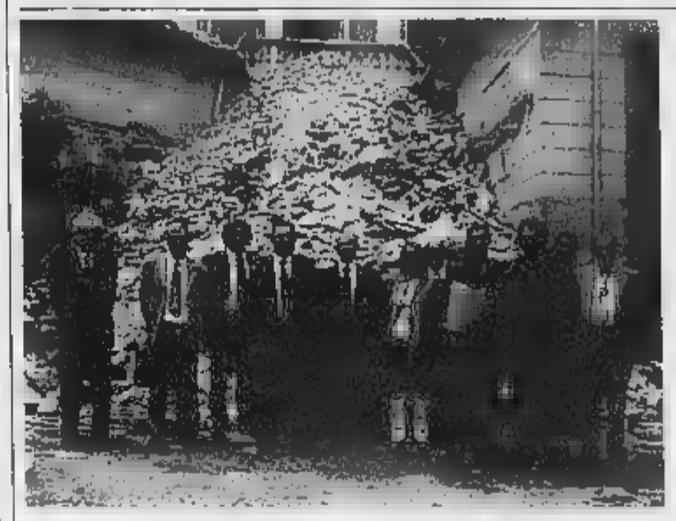

Il consiglio d'amministrazione della Nuove Terme srl vicino alle prime macerie

*Il reparto cure è aperto lavori durante l'inverno*

ACQUI TERME

Proseguono i lavori all'hotel «Nuove Terme» di piazza Italia. L'altra mattina, è riunito il Consiglio di amministrazione della «Nuove Terme» srl, presieduto da Carlo Frascarolo, a cui fanno parte la Fondazione e la Cassa di risparmio di Alessandria, il Comune, le Terme di Acqui, il Consorzio cooperative di Bologna, la Comer, la Lincar e la Viatur di Genova. All'ordine del giorno, la verifica dello stato di avanzamento dei lavori di ristrutturazione dell'Hotel, che verrà trasformato in un albergo a quattro stelle con 147 camere, con annessi centro fitness, reparto cure e piscina di acqua termale.

«I lavori proseguono nei tempi previsti - ha detto il vice presidente della Società Nuove Terme, Pierluigi Muschiato, durante il sopralluogo all'albergo al termine della riunione -. Entro la primavera 2002, pensiamo di aprire il ristorante che sarà realizzato al pian terreno, mentre entro l'autunno prevediamo l'apertura di una prima parte delle camere. L'hotel, inizierà a funzionare a pieno regime a partire dalla primavera 2003».

Dopo l'abbattimento dei muri divisori, sarà sopraelevata la parte dell'albergo che si affaccia in via Ghione e verrà realizzata la piscina interna di acqua termale.

«Le cure nel reparto di via XX Settembre annesso all'albergo proseguono regolarmente e abbiamo anche registrato un incremento di prestazioni rispetto allo scorso anno - spiega il general manager delle Terme, Emo Molinari -. Per evitare disagi, i lavori di ristrutturazione, verranno effettuati durante il periodo di chiusura invernale».

Intanto, in Regione Bagni si lavora per la realizzazione del nuovo quartiere termale in base al progetto predisposto dallo studio architettura nipponico che fa capo a Kenzo Tange. [g. l. f.]

Protesta in paese

# Rocchetta T. «Rifiuti fuori dai cassonetti»

ROCCHETTA TANARO. «Per uno come me che ama il proprio paese, vedere cumuli di immondizie fuori dai cassonetti, il nuovo argine trasandato e pieno di sterpaglie è insopportabile». La denuncia di incuria ambientale, viene sollevata da Carlo Bologna ristoratore (è titolare dell'omonima trattoria) per riferire di «una situazione di degrado - fa sapere - che c'è proprio lungo la via di accesso a Rocchetta tra il guado e il concentrico».

«Nel mio locale - prosegue - ho spesso persone che mi chiedono cosa stia succedendo e io il più delle volte non so che risposte dare. In paese nessuno dice niente ma è una situazione che anche tanti altri rocchettesi non tollerano più».

Getta acqua sul fuoco della polemica il sindaco Sergio Aliberti che sottolinea la buona efficienza del servizio di raccolta rifiuti comunale. Quello dei rifiuti fuori dai cassonetti è per Aliberti un problema di maleducazione di certi abitanti. «Due volte alla settimana - puntualizza Aliberti - i camion della raccolta passano a svuotare tutti i cassonetti del paese». Al servizio si aggiunge la disponibilità dei cantonieri per la raccolta di materiali ingombranti che vengono poi depositati, in attesa dello smaltimento, nella discarica comunale cintata vicino al cimitero. «Spesso però - prosegue - capita di vedere o di sapere di persone che non utilizzano in modo corretto i cassonetti. Purtroppo non possiamo correre dietro a chi è maleducato. Per tenere il paese pulito è importante la collaborazione di tutti». Ieri intanto i cantonieri comunali hanno iniziato le opere di ripulitura a taglio delle erbacce all'area Martinetto all'ingresso del paese. [gi. m.]

Si amplia l'attività del Consorzio di depurazione

# Tassarolo, le acque reflue all'impianto di Basaluzzo

OVADA. All'impianto di depurazione del Consorzio acque reflue Valle dell'Orba di Basaluzzo sono state collegate anche le fognature del Comune di Tassarolo. E' un ulteriore passo in avanti per rendere sempre più pulite le acque che scorrono nell'ampio territorio che interessa le valli dell'Orba, del Lemme e del Riasco. Il Consorzio, costituito nel novembre 1980, sotto la presidenza di Lorenzo Repetto, sindaco di Castelletto d'Orba, dopo i Comuni di Basaluzzo, Capriata, Castelletto, Predosa e Silvano, si è messo in condizione di servire altri 12 Comuni convenzionati: Fresonara, Montaldeo, Rocca Grimalda, San Cristoforo, Casaleggio, Lerma, Mornese, Tagliolo (zona industriale), Francavilla, Gavi, Pasturana e ora Tassarolo. E' un territorio complessivamente di circa 22 mila abitanti e con una rete consortile di circa 74 chilometri.

Per quanto riguarda Tassarolo, con il tratto di collettore che va fino Pasturana, l'intervento è stato di 600 milioni, per la metà a carico del Consorzio tramite contributo regionale, mentre l'altra metà è stata reperita dal Comune, 100 milioni con fondi propri, 50 dalla Regione e 150 quali contributo della società che gestisce i campi da golf. Soddisfatto il presidente Repetto per l'ulteriore passo in avanti in un settore determinante. [r. bo.]

Oggi e domani un centinaio di atleti da tutta Europa

# Acqui, al via il primo stage di paracadutismo sportivo

Acqui capitale del paracadutismo

ACQUI. Una due giorni dedicata al paracadutismo sportivo. Oggi e domani, all'aviosuperficie cittadina si svolge uno stage con un centinaio di paracadutisti, da tutta Europa. «Lo scopo dello manifestazione è di testare le nuove strutture in via di ultimazione del centro di paracadutismo - scuola di regione Barbato» spiega gestore dell'aviosuperficie, il comandante pilota Giovanni Chiola. Oggi è attesa una delegazione di parà francesi di cui fa parte anche Jean Pierre Roso, ispettore della brigade criminalle di Nizza Marittima, originario di Acqui. Per i lanci, sarà utilizzato un Pilatus Porter da 10 posti, proveniente dalla Francia. [g. l. f.]

Una cerimonia stamane

# Sul Colle del Turchino il ricordo l'eccidio del 19 maggio 1944

MASONE. Si svolge stamane sul Colle la celebrazione del 57° anniversario dell'eccidio del Turchino; prigionieri, all'alba del 19 maggio 1944, vennero prelevati dalle carceri di Marassi e portati lassù per essere fucilati, su ordine generale nazista Fiedrich Engel, recentemente condannato anche per quell'episodio. La strada del Turchino quel mattino venne chiusa al traffico per far passare solo i due bus i acondannati a morte» scortati dalle moto dei tedeschi. Stamane nel Sacrario fatto costruire dal Comune Genova sarà celebrata la messa e il discorso pronunciato dal vice sindaco di Genova, Claudio Montaldo. [r. bo.]


amiu
il servizio del cittadino

Forse non ci siamo capiti.

RACCOLTA DIFFERENZIATA CARTA

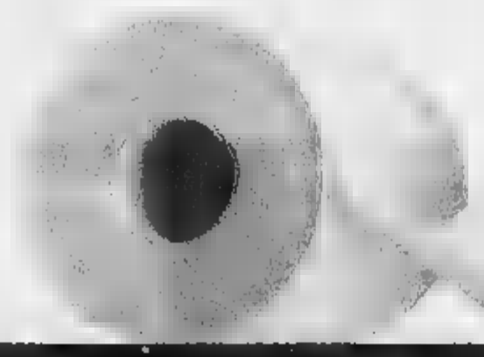

La carta igienica, le cambiali, l'atto di matrimonio originale non sono un tipo di carta da raccogliere in modo differenziato.

La carta che si deve differenziare per il riciclo è: quotidiani, riviste, fogli di quaderno, carta da pacchi. Deve essere conferita nel cassonetto giallo.

AMIU S.p.A. - Azienda Multiservizi Igiene Urbana Alessandria - Via Teresa Michel, 44 - Tel. 0131 223215 (4 linee) - www.amiua.it

CENTRO PRODUZIONE E VENDITA ABBIGLIAMENTO UOMO - DONNA - BAMBINO

ELSY STORE

TRUSSARDI JEANS
MARLBORO CLASSICS
FAUSTA
PIU'DONNA DI MARIELLA BURANI
VALENTINO SPORT
GEOX
MISSONI
DONNA ENRICA

APERTI TUTTI I GIORNI ANCHE ALLA DOMENICA
DALLE 8,30 ALLE 12 E DALLE 14,30 ALLE 19. CHIUSO LUNEDI MATTINA

ELSY STORE - REGIONE QUARTINO 77 - CALAMANDRANA (AT) - TEL 0141-25655

SERVIZI PROMOZIONALI PUBLIKOMPASS

Piatto cucinato in una grande pentola con diametro di tre metri e mezzo

# In piazza risottata da guinness

## *Domani a Pontestura con 200 chili di Maratelli*

### TUTTE LE TAPPE

*Due weekend in 13 Comuni*

Il marchio della manifestazione

Una veduta di Pontestura. I cuochi del paese, in collaborazione con quelli della Pro loco di Gallarate, cominceranno già questa mattina a preparare il soffritto. Domattina, di buon'ora, saranno al lavoro per la preparazione del risotto. Viene utilizzato il pentolone del Guinness dei primati che ha un diametro di metri e mezzo

CASALE

«Riso&Rose in Monferrato» è il titolo dell'inedita rassegna che fa tappa, nell'arco di due week end, in tredici Comuni, sommando una serie di iniziative quali mostre, esposizioni, incontri culturali, convivii enogastronomici, dibattiti, feste e altro ancora.

È l'appuntamento più importante della primavera del Monferrato casalese, nata da un'idea di Mondo, la società di promozione del Monferrato.

Questo il calendario con tutte le tappe della rassegna, che costituisce il primo «assaggio» di un programma più ampio che si estenderà a oltre cinquanta paesi.

**Pontestura,** maggio
«Un convegno per l'ambiente e la risottata in piazza»
**Coniolo, 19 e 20 maggio**
«Coniolo fiorì»
**Camino,** e 20 maggio
«Riso e fiori a castello»
**Murisengo, 27 maggio**
«Il mercatino in rosa»
**Balzola, 20 maggio**
«Due note tra le risaie»
**Valenza, 20 maggio**
«Valenza in fiore»
**Sala, 19 e 20 maggio**
«Rose in tavola»
**Conzano, da 19 a 27 maggio**
«Nuovi codici rosa»
**San Giorgio, 27 maggio**
«Tavole in fiore a castello»
**Vignale, da 19 a 27 ma io**
«La Rosa del barbera»
**Cellamonte, 20 e 27 maggio**
«Maggiociondolo»
**Olivola, 26 e 27 maggio**
«Sorrisi&Rose a tempo di swing»
**Casale, 27 maggio**
«L'appetito viene danzando».

Inoltre, i ristoranti che aderiscono alla Carta della qualità di Stile Monferrato (il primo Proto della qualità tipica dei prodotti monferrini) offrono nei due weekend di «Riso&Rose» (19 e 20 maggio, 26 e 27 maggio) dei menù a tema.

Infine e 26 e 27 maggio i produttori enologici monferrini apriranno le loro cantine ai visitatori.

PONTESTURA

E' stato allestito in piazza castello il «banco da cucina» su cui saranno fatti cuocere i duecento chilogrammi di riso Maratelli forniti dalla Riseria Vignola di Giovanni Vignola per la risottata che costituisce il moneto clou della manifestazione promossa per domani dal Comune e Pontestura nell'ambito della rassegna «Riso&Rose».

I cuochi paese, in collaborazione quelli della Pro loco di Gallarate, cominceranno già questa mattina a preparare il soffritto a base di salciccia e altri sapori aromatici e da domattina, di buon'ora, saranno al lavoro per la preparazione del risotto. Viene utilizzato, allo scopo, il pentolone del Guinness primati che ha diametro di tre metri e

L'appuntamento è alle 12,30 in piazza, per assistere, dapprima, al rovesciamento del risotto. Quindi lo si potrà gustare, seduti ai tavoli appositamente imbanditi, accanto alle bancarelle dove espongono i produttori vitivinicoli della zona. Il pranzo sarà allietato dallo spettacolo di un gruppo di sbandieratori della «Città di Alba».

Prima del pranzo, oppure nel pomeriggio, si può fare un giro di visita nel paese. E' consigliabile entrare nella chiesa parrocchiale di Sant' Agata, costruita nel 1246; all'interno, interessanti tre tele attribuite alle figlie di Guglielmo Caccia detto il Moncalvo e l'altare che poggia su vasca in pietra dell'VIII secolo.

Un convegno al Teatro Verdi nell'ambito di «Riso&Rose»

# Interventi sulle sponde fluviali

## *Ipotesi di riqualificazione del paesaggio*

PONTESTURA

Mentre i cuochi preparano il risotto nel maxipentolone dei guinness, al Teatro Verdi, dalle 10, si svolge, sempre per la tappa pontesturese di «Riso&Rose», il convegno sulla rinaturalizzazione delle sponde fluviali e l'impiego della vegetazione per la riqualificazione ambientale.

All'intiziativa, organizzata in collaborazione le università di Torino e di Pistoia, partecipano professori e ricercatori entrambi gli atenei.

Il tema è particolarmente sentito perché viene sviluppato una zona, il Monferrato, che ha vissuto il dramma di due alluvioni e che tutt'ora vive una situazione emergenza perché le opere di messa in sicurezza attendono di essere eseguite. I relatori illustreranno le modalità e le tecniche più innovative per compiere interventi paesaggistici nelle aree fluviali.

Interviene il professor Guido Ferrara sui criteri di valutazione paesaggistica territorio esponendo le problematiche che si sono dovute affrontare in territori della provincia di Pistoia che presentavano elevate di di tipo idraulico. Il dottor Marco Cei illustrerà l'esperienza condotta su una collina degradata a Celle di Pistoia, su cui è stata creata una significativa rassegna di arte contemporanea all'aperto. Il professor Devecchi parlerà di recupero delle zone fluviali nelle valli piemontesi dopo l'alluvione del '94. Infine, il direttore del Parco del Po, Dario Zocco, esporrà le esperienza svolte nel Monferrato. Al Teatro si può visitare anche una mostra di foto storiche.

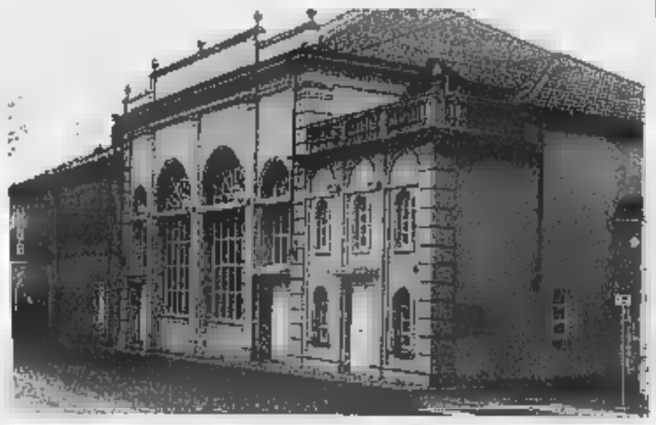

Il Teatro Verdi che ospiterà il convegno sulla rinaturalizzazione delle sponde

## PONTESTURA

*DOMENICA 20 MAGGIO*
*dalle ore 10.00*

*CONVEGNO SULLA RINATURALIZZAZIONE DELLE SPONDE FLUVIALI*
*e l'impiego della vegetazione per la riqualificazione ambientale:*

Presso il Teatro Verdi di piazza Castello un tema importante per questo zone che hanno deciso affrontare l'emergenza alluvione. Uno sguardo e un'attenzione maggiore alla difesa del suolo che intende fare proposte e discutere problemi e questioni dopo l'evento dell'ottobre 2000. Relatori Convegno.
**Prof. Elena Accati e Prof. Barbara Veglio:**
*"La vegetazione per la riqualificazione delle sponde fluviali"*
**Prof. Pier Virgilio Arrigoni:**
*"La carta della vegetazione reale di Monumenumo Terme"*
**Dott. Marco Cei:** *"L'esperienza di Villa Celle a Pistoia"*
**Prof. Guido Ferrara:** *"Gli spazi aperti in Valdinferno"*

*RISOTTATA NELLA PENTOLA DEL GUINNESS DEI PRIMATI*
*dalle ore 12.30*

L'antica Porta Turris, borgo preferito dei Marchesi del Monferrato, feudo degli Scarampi di Asti (nel 1500 fu tenuto prigioniero Ludovico il Moro), ospita una manifestazione che coniuga perfettamente cultura e socialità. In piazza Castello l'evento più atteso:

La *Risottata* preparata nel grande pentolone (diametro di 3 metri e mezzo) del Guinness dei Primati. L'iniziativa viene organizzata in collaborazione con la Pro Loco di Gallarate. Fornitore ufficiale dei 200 chili di riso Maratelli è la Riseria Vignola di Giovanni Vignola

*GARA INTERREGIONALE DI MOUNTAIN*
*ore 11.00*

Tracciato protetto nel paese della prova speciale di gran fondo proveniente da Coniolo

*SBANDIERATORI DELLA CITTÀ DI ALBA:*
*alle ore 17.30*

esibizioni tra i tavoli della rivestata.


LA TECNOLOGIA AL SERVIZIO DEGLI SPAZI VERDI

SCEGLI UN DECESPUGLIATORE HUSQVARNA CATALITICO "E-TECH" A BENZINA VERDE

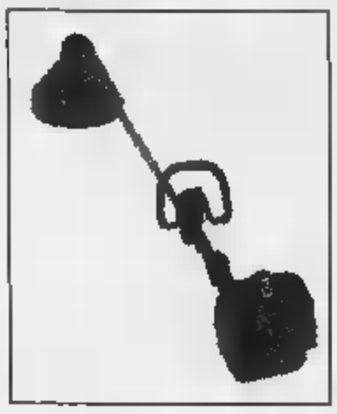

NUOVO SETTORE BULLONERIA VITERIA
IDROPULITRICI
ELETTRO UTENSILI
TRATTORINI MOTOCOLTIVATORI MOTOSEGHE
FERRAMENTA FAI DA TE
FINANZIAMENTI PERSONALIZZATI A TASSO ZERO!

Husqvarna

RIVENDITORE AUTORIZZATO DI
GAROPPO EUGENIO
CASCINA 13 • TEL. E FAX • MOMBELLO
casorzo...
Husqvarna

Fantasie s.n.c.
• PAVIMENTI
• RIVESTIMENTI
• PARQUET
• ARREDO BAGNO
• SANITARI
• CAMINETTI
VIA ADAM, 92/94 - ZONA OLTREPONTE - CASALE M.TO
TEL. 0142.563090 FAX 0142.563091

AUTORIPARAZIONI
VOLPATO BRUNO & C. snc
OFFICINA AUTORIZZATA VEICOLI INDUSTRIALI
FIAT IVECO
Corso Dante, 46 - PONTESTURA (AL)
Tel. 0142.466366 - Fax 0142.466106 - Cell. 0335.6103701
Centro Revisione Veicoli
Motorizzazione Civile MCTC

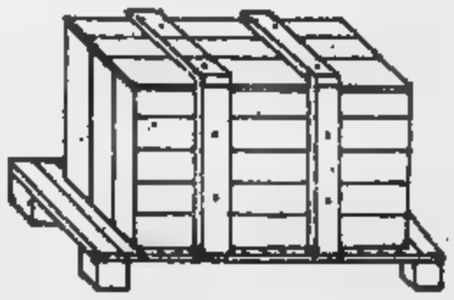

PALLETS
E IMBALLAGGI
IN LEGNO
LEGNAMI
PER EDILIZIA
E IMBALLAGGI
WILCAM s.a.s.
di CAPUOZZO ANNA & C.
Strada Fontane, 1
Telef. (0142) 46.68.83
Telefax (0142) 46.61.92
e-mail: wilcam@italnet.it
15027 PONTESTURA (AL)

Dal Thunder Road parte il tour dei Persiana Jones , gli Shine a Garbagna

# Olivola, omaggio alla Fitzgerald

## *Glielo renderà la voce di Rosalynn Robinson*

[illegible]. Festa «Bomba night club» al Forte Guercio: dal [illegible] al drum'n'bass. Danze alla Soms del rione Cristo con Fulvia e Bruno, in quella di San Giuliano Vecchio con i Beethovens. Al St. Jacques di Spinetta si esibisce una jam session: standard jazz. Al Rokery di Ventolina le cover degli Zero in Condotta.

**ACQUI TERME**. Danze con i Mirage al dancing Gianduja. Danze anche al Palladium. Al Kursaal club per la prenotazione di tavoli e privés si può telefonare allo 0347-4663915.

[illegible] Al Chi cerca trova, musica live [illegible] il gruppo Fuerteventura.

[illegible] All'Archivolto in Caribe Room «sabato latino» con Andrea e animazione cubana e angolo live con i Monkey Funky.

**BOSCO MARENGO**. Alla Luna Rossa ci si diverte con la musica di un collaudato nucleo di dj, in attesa dell'inaugurazione estiva di martedì. Al Master si balla sulla pista commerciale con Andrea il Conte e Steve. Serata «Disco hit» al Victoria con Allo.

**CASALE**. Pianobar con Francesco Cabiati all'Azzurro. All'Eternit va in pista con Pieralda e i Cardinal, alla Virtus con i Master, al Mutuo Soccorso gli Indimenticabili. Ai Magazzini Mondani, musica dal vivo Anni '70 con i Divina.

**CASTELNUOVO BORMIDA**. Le cover dei Twin Pigs stasera alla Pinetina.

**CERESETO**. Alla discoteca Le Kok, serata «Due di picche». In mainroom, commerciale e house con il dj Damiano.

**CODEVILLA**. La grande energia dei Persiana Jones è protagonista questa sera al Thunder Road: è l'anteprima nazionale del loro nuovo tour.

Al Thunder Road di Codevilla oggi l'anteprima nuovo tour Persiana Jones

**FRUGAROLO**. Al pub Valhalla, nella frazione Mandrino, arriva i Sottosopra con le loro cover.

[illegible]. All'Agorà il rock alternativo [illegible] Shine, che presentano il cd, «Napoleon»; dopo di loro, i Docks di Novi.

**LU** [illegible]. Al Mephisto le cover degli Strani Dintorni: Max Trecate (voce solista), Luigi Andreone (basso e cori), Giulio Zambelli (batteria), Marco Silva (chitarra e cori), Andrea Ferrara (tastiere).

[illegible]. Concerto dedicato ad [illegible] Fitzgerald, alle 21,30, all'auditorium San Pietro: sul palco la cantante americana Rosalynn Robinson, con Nando de Luca al pianoforte, Roberto Piccolo al contrabbasso, Ivano Moggi alla batteria.

**OTTIGLIO**. Al Caffè Novecento, disco Anni '70 [illegible] i Groove Party.

[illegible]. Al Deux Chevaux, il meglio [illegible] «grunge» [illegible] gli Erbamara.

[illegible]. Danze stasera alla Cometa [illegible] Claudio Pisci [illegible] la sua orchestra.

**SAN SALVATORE**. Musica house alla Locanda dei 4 Moschettieri, in piazza Carmagnola.

**STAZZANO**. Al Planet suonano gli Ajanta: cover dal rock melodico al funky e anche pezzi propri.

[illegible]. Danze con orchestra alle Terrazze di strada Caraffa.

[illegible]. Liscio al Valentia con Mauro Ferrara e la sua orchestra. Cover rock al Covhause con gli Aspettando Margot: Paolo Deregibus, voce; Vittorio Pugno, chitarra; Francesco Sirchia, basso; Marco Ferrero, batteria.

**VOGHERA**. Ci sono gli Influido al Cowboys Guest Ranch: successi di cantanti famose.

A cura di BRUNELLO VESCOVI

### GIORNO E NOTTE

**Incontro ■ Cavatore**

«Mina in piazza»

«Mina in pi[illegible] è il titolo dell'incontro di questa sera, alle 20, a Palazzo Felicita (piazza Gianoglio) a Cavatore con Luigi Nava, collaboratore della cantante. [g. t. f.]

**Multietnia a Valenza**

Poesie arabe ■ Radio Gold

Alle 17,30, nel cortile di Corso Garibaldi, a Valenza, viene rappresentato «Nel segno di Paz» con Le Zerbe di Genova. Alle 21,30, a Radio Gold presentazione di libri e poesie arabe e proiezione del film «MalaMilano». [r. c.]

**Fotografia ■ Acqui**

«Omaggio a Mario Barisone»

«Omaggio a Mario Barisone» è il titolo della mostra che s'inaugura alle 11 a Palazzo Robellini di Acqui e dedicata al decano dei fotografi locali. [g. t. f.]

**Arte a Casale**

La giornata dei giovani

«Giornata dei giovani artisti» dalle 17 alle 24 al salone Tartara di piazza Castello, a Casale. Nel pomeriggio esposizioni di quadri e disegni, alla sera le band. Verrà anche proiettato il cortometraggio «Mistero alle Cento Finestre», ispirato al palazzo di salita S. Anna. [r. sa.]

**Musical**

«Amico, fermati con noi»

Viene replicato ad Alessandria, alle 21, nella piazza adiacente alla zona fiera il musical «Amico, fermati con noi» con i ragazzi del centro Don Bosco. [r. al.]

Musica classica: a Voghera la Mainzer Kammerorchester

# «Tutto Verdi» a Novi Ligure e a Ricaldone anche Bellini

Il festival «Echos 2001» prosegue stasera al Teatro Umberto I di **Ricaldone** (alle 21,15, ingresso gratuito) con un concerto lirico dedicato a Verdi e Bellini, di cui ricorrono rispettivamente il centenario dalla morte e il bicentenario dalla nascita.

Protagonisti sono il soprano russo Elena Bakanova, il tenore Angelo Scardina e la pianista Silvia Fantoli.

Nonostante la giovanissima età, i due cantanti possono vantare già una notevole e prestigiosa attività: la Bakanova, vincitrice del «Premio Eltsin» è reduce da una tournée in Sud Africa, dove si è esibita all'Opera House di Cape Town.

Scardina ha vinto nel '99 una borsa di studio al Teatro alla Scala di Milano. Il programma è naturalmente un omaggio ai due grandi musicisti italiani, di cui verranno proposti arie e duetti tratti dalle opere più conosciute: «Rigoletto», «Un ballo in maschera», «Traviata», «I Puritani» e «I Capuleti e i Montecchi».

E' dedicato al grande compositore di Busseto anche il tradizionale Concerto di Primavera a **Novi Ligure**, curato dal Centro studi «In Novitate» in collaborazione con l'assessorato comunale alla Cultura e la Biblioteca comunale. Comincia alle 21, si tiene al teatro Ilva ed è intitolato «Tutto Verdi». L'ingresso è gratuito.

Gli interpreti sono Manuela Giacobini, soprano, Alejando Escobar, tenore; Marco Calastra, baritono e i pianisti Virginia Fracassi e Giulio Laguzzi.

Si esibiranno anche le Corali riunite composte in tutto da 70 coristi, con direttori i maestri Andrea Alberini e Lorenzo Caramagna.

Musiche di Bach invece a **Voghera**, dove alle 21, al Teatro San Rocco, suonano i solisti della Mainzer Kammerorchester, con il pianista Andrea Padova, recente vincitore al concorso internazionale di Lipsia. Ingresso 12 mila lire. [r. al.]

A CASALE LE CANZONI DI IERI IN CHIAVE «DIXIELAND»

## Stasera «Mille lire al mese» con la Lippa Jazz Band

Le canzoni fra gli Anni '30 e '60 sono protagoniste del concerto delle 21 al Municipale di Casale, promosso da Serra Club e «Casa della Luna Azzurra». In scena la Lippa Jazz Band nello spettacolo «Mille lire al mese». I componenti sono Andrea Vitali, tromba; Paolo Dutto, clarinetto; Maurizio Mallen, bassotuba; Vittorio Sicbaldi, batteria; Vittorio Pilone, trombone; Lorenzo Ceresana, banjo e Paolo Volante, pianoforte. [r. sa.]

AL CINEMA CON LA STAMPA: DOMANI IL COUPON

## Gratis in sala per «Le fate ignoranti»

Prosegue «Al cinema con La Stampa»: domani sarà pubblicato il primo coupon per assistere gratuitamente alla prima proiezione di martedì sera del film «Le fate ignoranti» di Feran Ozpetek, con Margherita Buy (foto) nella sala Kubrick del Kristalli. La trama: Antonia cade in depressione dopo la morte del marito in un incidente stradale, finché scopre che da sette anni lui la tradiva. Scoprirà che l'amante è un uomo: Michele. [r. al.]

SIMBOL
QUESTA SERA OMAR
DOMANI BEPPE CAROSSO

PRESTIGIOSO NEGOZIO
UBICATO IN CENTRO COMMERCIALE TORTONA
VENDESI
telefonare: 0392143063/4/5

SABATO 19 MAGGIO
ROSE ROSSE
VEGLIA DELLE ROSE
RISTORANTE TIPICO APERTO
NEI [illegible] FESTIVI, PREFESTIVI
E SU PRENOTAZIONE
Tel. 0131.875.174

TASSO DAL 1948
Le pratiche auto
VIA CAVOUR [illegible] ALESSANDRIA
0131 44 55 73

[illegible]TI L'INFORMAZIONE OLTRE IL QUOTIDIANO.
LA STAMPA

VALENTIA
SABATO 19 MAGGIO
MAURO FERRARA
DOMENICA 20 MAGGIO
PAOLO TARANTINO
e il Mitraglia Italiano
Tutte le domeniche e [illegible] pomeriggio Disco Liscio con DJ

VENERDÌ 1 GIUGNO ore 21.30
COMUNE DI OVADA
IMPIANTO POLISPORTIVO GEIRINO
INFOLINE 0348226319 4 / 014380401 mibo@libernet.it
Prevendite
[illegible] AUDIOVOX - Via Migliara, [illegible]
ACQUI TERME TOP SMILE - Galleria Garibaldi, 9
GENOVA RICORDI BOX OFFICE - Via Fieschi 20r
OVADA UNIPOL ASSICURAZIONI - Via Galliera, 6
[illegible] MECCA MUSIC - Via Emilia, 168

Presentando questo coupon al nostro punto vendita avrete diritto ad uno sconto di
L. 20.000
per acquisti minimi di L. 100.000 sul listino di vendita al pubblico
Offerta [illegible] cumulabile
Ogni cliente può beneficiare dell'offerta una volta sola

La Maranzana
CANTINA MARANZANA
Soc. Coop.r.l.
VINI D.O.C. PIEMONTESI
Dalle nostre colline alla Vostra tavola, la tradizione dei nostri vini.
Orario di vendita al pubblico dei vini sfusi e in bottiglia:
da lunedì a sabato: 8/12-14/18;
domenica mattina: 9/12;
chiuso domenica pomeriggio

Via San Giovanni, 20 - [illegible]ANZANA (AT) TEL. 0141.77927 - FAX 0141.777287
http://www.immagine.com/CantinaMaranzana E-mail:cantmaran@tin.it

## STASERA AL CINEMA

### ALESSANDRIA E PROVINCIA

**ALESSANDRIA**

**ALESSANDRINO.** Tel. 0131-252 644
**La mummia - Il ritorno**
Feriali: ore 20-22,30
Sab. e festivi: [illegible] 15,30-17,45-20-22,30.
L. 12 000 - lun. L. 7000

**AMBRA.** Tel 0131-252 079
**Chocolat**
Ore 20-22.20
L. 10 000/7000 - lun. L. 7000

**COMUNALE Sala Grande.** Tel 0131-234 240
**Il mestiere delle armi**
Ore 20-22.20
L. 12 000/9000 - lun. L. 7000

**COMUNALE Sala Ferrero.** Tel 0131-234 240
**La stanza del figlio**
Ore 20,15-22.20
L. 12 000/9000 - lun L. 7000

**CORSO.** Tel 0131-268 080
**Il centro del mondo**
Feriali: ore 20.20-22.20
Sab. e festivi: ore 16.20-18.20-20.20-22,30
L. 12 000 - lun L. 7000

**GALLERIA.** Tel 0131-252 112
**La mossa del diavolo**
Feriali: ore 20-22.15.
Sab. e festivi: ore 16-18-20-22.15
L. 12 000 - lun L. 7000

**MODERNO.** Tel 0131-252 707
**Scimmie come noi** cartoni
Ore 16.30-18.30
**Almost blue**
Ore 20,25-22,25
L. 12 000 - lun. L. 7000

**KRISTALLI - Sala Kubrick.** Tel 0131 - 349 321
**Le fate ignoranti**
Feriali: ore 20-22.30
Sab. e festivi: ore 16-18-20-22.30
L. 12 000 - lun L. 7[illegible]

**KRISTALLI - Sala Kurosawa.** Tel. 0131 - 349 321
**La Comunidad**
Feriali: ore 20,15-22.30
Sab. e festivi: ore 16,15-18.15-20.15-22.30
L. 12 000 - lun L. 7000

**ACQUI TERME**

**[illegible].** Tel 0144-322 885.
**La mum[illegible] - Il ritorno**
Ore 20-22.30.
L. 10 000/8000

**CRISTALLO.** Tel 0144-322 400
**Faccia a faccia**
Ore 20-22.30
L. 10 000/8000

**ARQUATA SCRIVIA**

**ROMA.** Tel. 0143-667 516.
NON PERVENUTO **Oggi chiuso**
Ore 21
L. [illegible] - lun L. 7000

**CA[illegible] MONFERRATO**

**VITTORIA.** Tel 0142-452 291
**La mummia - Il ritorno**
Feriali: ore 20.05-22.25
[illegible] e festivi: [illegible] 15,30-17,50-20.05-22.25
L. 12 000/9000 - lun L. 7000

**POLI.** Tel 0142-452 081
**Faccia a faccia**
Feriali: 20.15-22.20
Sab. e festivi: 15,30-17.45-20.15-22.20
L. 10 000 - [illegible] L. 7000

**[illegible].** Tel 0142-452 816
**Quasi famosi**
Feriali: ore 20-22.30
Sab. e festivi: ore 15.30-17.45-20-22.30
L. 12 000/9000 - lun L. 7000

**CASTELCERIOLO**

**MADALLE'.** Tel. 0131-585.001
**La dea del '67**
Ore 20.15-22.15
L. 8000/7000 - lun. L. 7000

**[illegible]**

**IRIS.** Tel 0143-321.472
**L'ultimo bacio**
Feriali: ore 20.15-22.30
Festivi: ore 15.30-17,45-20.15-22.30
L. 10 000/6000

**MODERNO DIGITAL.** Tel. 0143-78.290
**La mummia - Il ritorno**
[illegible]. [illegible]2.30.
Sab. e festivi: ore 15-17,30-20-22.30.
L. 12 000/8000 - lun. L. 7000

**NOVI LIGURE**

**COMUNALE DTS** Tel 0143-81.411
**Quasi famosi**
Feriali: ore 20-22.15.
Festivi: ore 16-18-20-22,15.
L. 12 000/8000 - lun L. 7000

**CINEMA TEATRO SPLENDOR** Tel. 0143-81.411
**Faccia a faccia**
Feriali: ore 20.15-22.15.
Festivi: ore 16.15-18.15-20.15-22.15.
L. 10 000/7000 - lun. L. 7000

**OVADA E VALLE SCRIVIA**

**SARA.** Tel. 0143-82 895
**The mexican**
[illegible]: ore 20.15-22.30.
Festivi: ore 15.30-17.45-20.15-22.30
L. 10 000/6000

**TORTONA**

**MULTISALA SOCIALE - Sala 1.** Tel. 0131-861[illegible]
**La mummia - Il ritorno**
Feriali: ore 20-22.30
Sab. e festivi: [illegible] 15-17,30-20-22,30.
L. 12 000/8000 - lun. L. 7000

**MULTISALA SOCIALE - Sala 2.** Tel. 0131-861.326
**Passione ribelle**
Feriali: ore 20-22,30.
Sab. e festivi: ore 15-17,30-20-22,30.
L. [illegible]

**VALENZA**

**CineTeatro SOCIALE.** Tel 0131-942 276
**La stanza del figlio**
Feriali: ore 20.20-22.20
Sab. e festivi: ore 16.30-18.30-20.20-22.20.
L. 12 000 - lun. L. 7000

**VOGHERA**

**ARLECCHINO.** Tel. 0383-648.124
**Concorrenza sleale**
Feriali: ore 20,20-22,20
Festivi: ore 14.20-16.20-20,20-22,20.
L. 10 000/7000 - lun L. 7000

### ASTI E PROVINCIA

**ASTI**

**LUX.** Tel. 0141-594.147
**La mossa del diavolo**
di C. Russel con C. Ricci, K. Basinger.
Orario: 20,10; 22,30.
[illegible]: 12.0000 (8000).

**MULTITEAMA.** Tel. 0141-530.086
**La mummia - Il ritorno.**
di S. Sommers con B. Fraser, A. Vosloo.
Orario: 17,15; 19,40; 22,30.
Biglietto: 12.0000 (8000).

**RITZ.** Tel. 0141-530.086
**Le fate ignoranti.**
di F. Ozpetek con S. Accorsi, M. Buy..
Orario: 18; 20,10; 22,30.
Biglietto: 12.0000 (8000).

**NUOVO SPLENDOR.** Tel. 0141-595 040
**The centre of the word.**
Orario: 20,30; 22,30.
Biglietto: 12 000 (8000).

**LUMIERE.** Tel. 0141-413.630.
**Un sogno per domani**
di M. Leder con K. Spacey, H. Hunt, H. J. Osment.
[illegible]: 20,15. 22,30.
Biglietto 12 000 (8000).

**CANELLI**

**BALBO.** Tel 0141-824 889.
**Il nemico alle porte.**
di J.J. Arnaud con J. Law, J. Fiennes..
Orario: 20; 22,30.
Biglietto: 12 000 (8000).

**COSTIGLIOLE**

**COMUNALE** Tel 0141-701.496
RIPOSO

**NIZZA MONFERRATO**

**LUX.** Tel. 0141-702 788
**L'infedele.**
di L. Ullmann con L. Enore, E. Josephson.
Orario: 20; 22.30
Biglietto: 12 000 (10.000).

**SOCIALE (DTS).** Tel. 0141-701.496
**Faccia a faccia.**
di J. Turteltaub con S. Bressin, B. Willis.
Orario: 20,15; 22.30.
[illegible]: 12.000 (10.000).

**MULTISALA. Sala Verdi.** Tel. 0141-701.459
**Il mestiere delle armi**
di E. Olmi con H. Ziyiov, S. Cec[illegible]..
Orario: 20,15; 22,30.
Biglietto: 12.000 (8000).

**MULTISALA. Sala Aurora**
**Domani.**
di F. Archibugi con O. Muti, V. Mastro[illegible].
Orario: 20,15; 22,30.
Biglietto: 12.000 (8000).

**MULTISALA. Sala Regina**
**Valentine.**
**Appuntamento con la morte.**
di J. Blanks con D. Richards, M. Shelton.
Orario: 20,15; 22,30.
Biglietto: 12.000 (8000).

**SAN DAMIANO**

**CRISTALLO.** Tel. 0141-975.124.
**Nata d'oro.**
concorso canoro.
Orario: 21.

**LUX.** Tel. 0141-975.016.
**L'[illegible] degli uomini.**
di G. Tillman R. De Niro, C. Gooding jr.
Orario: 20,30; 22,30.
[illegible]: 12.000 (9000).

**SPLENDOR.** Tel. 0141-982.288.
**L'ultimo bacio.**
di G. Muccino con S. Accorsi e G. Mezzogiorno.
Orario: 20,30, 22,30

### CUNEO E PROVINCIA

**CUNEO**

**[illegible]** Tel 0171-631 771/444.265
**Scoprendo Forrester** Or 15.30: 22: fest 17. 19,30, 22

**DON BOSCO** Tel 0171-692 515
CHIUSO PER FERIE

**ALBA**

**EDEN** Tel 0173-363 021
**La mummia: Il ritorno**
Or. fer.20, 22.15, fest 15.45, 18, 20,15, 22.30

**[illegible]ETTA** Tel 0173-364 936 **L'ultimo bacio.** or 20, 22

**SALA ORBET** Tel 0173-284 953.
CHIUSO PER LAVORI

**BARGE**

**CIN[illegible]** Tel 0175-346 901
**Le fate ignoranti** [illegible] 21 15

**BORGO S. DALMAZZO**

**MODERNO** Tel 0171-262 211 **Il nemico [illegible] porte** Or 19,45: 22

**CINELANDIA** Tel 0171-265 213
**Sala 1: L'ultimo bacio** Or 15; 17.30; 20; 22.35
**Sala 2: [illegible] del figlio**
Or 15.20; 17.45; 20.10; 22.30
**Sala 3: Le fate ignoranti**
Or. 15.15; 17.35; 20.20; 22.40
**Sala 4: Sotto la sabbia**
Or 15.40; 17.40; 20.30; 22.30
**Sala 5: Il mestiere delle armi**
Or 17.30; 20.15; 22.35. **Le follie dell'imperatore** Or 15.30
**Sala 6: Quasi famosi**
Or 20.10; **Chill factor** Or 15.15; 17.35; 22.40
**Sala 7: Faccia a faccia**
Or 15.20; 20.05. **Bellissima** Or 17.35; 22.30
**Sala 8: La mummia: Il ritorno**
Or 15; 18.35; 21.45
**Sala 9: La mummia: Il ritorno**
Or 15; 17.30; 20.20; 22.45
**Sala 10: Blow [illegible]d, la mossa del diavolo** Or 15,15; 17,40; 20,25; 22.50

**BRA**

**MULTISALA IMPERO** Tel 0172-412.317
**Sala Grande: La mummia, il ritorno.** Or. 19.50; 22.20,
**Sala Max: Il mestiere delle [illegible] armi.** Or 20. 22.20
**Sala Bigne: Le fate ignoranti.** Or. [illegible] 22.20

**MULTISALA VITTORIA** Tel 0172-412.771
**Sala Metropoli: Quasi famosi** Or fer. 20; 22.20. fest 15.30, 17.45, 20. 22.20
**Sala Millenium: Al centro del mondo** Or 20.15; 22.15 fest. 16,15, 18,15, 20,15; 22,15

**BUSCA**

**LUX** Tel 0171-946 069 **The mexican**
**Or. 20; 22**

**CARAGLIO**

**FERRINI.** Tel 0171-619.131 OGGI RIPOSO

**CARRU'**

**F.LLI VACCHETTI.** Tel 0173-750 277
**Il nemico alle porte** [illegible] 22.15

**[illegible]**

**NUOVO LUX** Tel 0171-211 726
**The mexican** or 21

**CEVA**

**SALA BORSI.** Tel. 0174-701 552.
**Men of honor** or 20. 22.30

**CHIUSA PESIO**

**GALATERI** Tel. 0172-488 324
**The mexican** or 19.45 22. fest 17. 19.45; 22

**DOGLIANI**

**MULTILANGHE** Tel 0173-742 321
**Sala Blu: L'ultimo bacio** or 20.20. 22.30
**Sala Grande: La mummia, il ritorno** or 20.10; 22.30
**Sala Rossa: Faccia a faccia** or. 20.25; [illegible]

**FOSSANO**

**CINEMA PO[illegible]** Tel [illegible].407.
**Le fate ignoranti.** or. 22

**GARESSIO**

**ECCELSIOR**
**La stanza del figlio.** or. 21

**LIMONE**

**LUX** Tel 0171-927 534
CHIUSO

**MONDOVI'**

**BERTOLA SALA 1** Tel 0174-47.696.
**La mummia, il ritorno** Or. 20, 22,15

**BERTOLA SALA 2. Tredici giorni.** [illegible] 20, 22,30

**BARETTI. Snatch, lo strappo.** or. 21,15

**SALUZZO**

**CIVICO.** Tel 0175-43 756.
**La mummia: Il ritorno.**
Or 19,45; 22

**ITALIA** Tel. 0175-42 606.
**Intimacy**
Or. fer 20; 22. fest. 16; 18, 20, 22

**SAN [illegible]**

**ROBURENT.** Tel. 0174-227.105.
Chiuso

**SAVIGLIANO**

**AURORA.**
**Faccia a faccia** Or. 20; 22

**RITZ.**
**[illegible] ribelle** [illegible]. 20,15; 22,15

### TORINO E PROVINCIA

**ACCADEMIA** piazza S. Giulia 9 bis, [illegible]. 011 88.78.07. **L'onore degli uomini. Or.: 15; 17,30; 20; 22,30.**
**ACTOR'S STUDIO** via Chiesa della Salute 77/b, tel. 216.6784. **The Mexican.** Or.: 15; 17,30; 20; 22,30.
**ADUA 298** corso Giulio Cesare 67, tel. 856.521. **Tabù Gohatto.** Or.: 16,15; 18,20; 20,25; 22,30.
**ADUA 460** corso Giulio Cesare 67, tel. 856.521. **Chill Factor.** Or.: 16; 18,10; 20,20; 22,30.
**AMBROSIO MULTISALA** corso Vittorio Emanuele II 52, tel. 547.007. Sala 1: **La mummia - Il ritorno.** Or.: **14,30; 17,10; 19,55; 22,35.** Sala 2: **Quasi famosi.** Or.: 15; 17,30; 20; 22,30. Sala 3: **Le fate ignoranti.** Or.: 15,30; 17,50; 20,10; 22,30.
**ARLECCHINO** corso Sommeiller 22, tel. 581.2190. Sala 1: **La mummia - Il ritorno.** Or.: 15; 17,30; 20,05; 22,30. Sala 2: **Un delitto impossibile.** [illegible]: 16; 18,10; 20,20; 22,30.
**CAPITOL** via San Dalmazzo 24, tel. 540.605. **Il nemico alle porte.** Or.: [illegible]: 17,30; 20; 22,30.
**CENTRALE** via C. Alberto 27, tel. 540.110. **I nostri anni.** Or.: 16,30; 18,30; 20,30; 22,30.
**C. CHAPLIN 1** via Garibaldi 32/a, tel. 436.07.23. **Il [illegible] delle armi.** Or.: 16; 18,10; 20,20; 22,30.
**C. CHAPLIN 2** via Garibaldi 32/a, tel. 436.07.23. **Fast [illegible] fast woman.** Or.: 16,30; 18,30; 20,30; 22,30.
**[illegible]** corso G. Cesare 105, tel. 232.029. **La mossa del diavolo.** Or.: 16; 18,10; 20,20; 22,30.
**DORIA** via Gramsci 9, tel. 542.422. **Il centro del mondo.** Or.: 15,15; 17,05; 18,55; 20,45; 2[illegible].
**DUE GIARDINI - Sala Nirvana** via Montalcone 62, tel. 327.2214. **Asi es la vida.** Or.: 16,30; 18,30; 20,30; 22,30.
**DUE GIARDINI - Sala Ombrarossa** via Montalcone 62, tel. 327.2214. **Sotto la sabbia.** [illegible]: 16,30; 18,30; 20,30; 22,30.
**ELISEO GRANDE** piazza Sabotino, tel. 447.52.41. **Nell'intimità.** V. M. [illegible]. Or.: [illegible].30; 17,50; 20,10; 22,30.
**ELISEO BLU** piazza Sabotino, [illegible]. 447.52.41. **Il nemico alle porte.** [illegible]: 15; 17,30; [illegible]; 22,30.
**ELISEO ROSSO** piazza Sabotino, tel. 447.52.41. **Chocolat.** Or.: 15,15; 17,35; 20,10; 22,30.
**EMPIRE** piazza Vittorio Veneto 5, tel. 817.16.42. **Billy Elliot.** Or.: 16; 18,10; 20,20; 22,30.
**ERBA 1** corso Moncalieri 241, tel. 661.54.47. **La comunidad.** Or.: 20, 22,30.
**ETOILE** via B. Buozzi ang. via Roma, tel. 530.353. **Chocolat. Or.: 15,20; 17,45; 20,10; 22,35.**
**FIAMMA** corso Trapani 57, tel. 385.2057. **La mummia - Il ritorno.** Or.: 15; 17,30; 20; 22,30.
**KING** via Po 21, tel. 812.59.96. **L'ultimo bacio.** Or.: 15,30; 17,50; 20,10; 22,30.
**KING** via S. Teresa 5, tel. 534.614. **I cavalieri che fecero l'impresa.** [illegible]: 15,30; 19,30; 22,30.
**LUX** Galleria S. Federico, tel. 541.283 **Faccia e faccia.** Or.: 16; 18,10; 20,20; 22,30.
**[illegible] UNO** via [illegible] 18, tel. 812.5606. **Il mestiere delle armi.** Or.: 16,30; 18,30; [illegible].30; 22,30.
**MASSIMO DUE** via Verdi 18, tel. 812.5606. **La stanza del fig[illegible].** Or.: 16,30; 18,30; 20,30; 22,30.
**[illegible]** via Pomba 7, tel. 812.41.73. **Sexy Beast - L'ultimo colpo della banda.** Or.: 16,15; 18,20; 20,25; 22,30.
**NAZIONALE 2** via Pomba 7, tel. 812.41.73. **Chill Factor.** Or.: 16; 18,10; 20,20; 22,30.
**OLIMPIA 1** via Arsenale 31, tel. 532.448. **Le fate ignoranti.** Or.: 15,30; 17,50; 20,10; 22,30.
**[illegible]** via Arsenale 31, tel. 532.448. **S.Y.N.A.P.S.E.** Or.: 15,30; 17,50; [illegible]: 22,30.
**REPOSI 1** via XX Settembre 15, tel. 531.400. **The mexican.** Or.: 15; 17,30; 20; 22,30. **L'ultima questione.** Corto. Ore 18,45; 22,15.
**REPOSI 2** via XX Settembre 15, tel. 531.400. **La mossa del diavolo.** Or.: 16; 18,10; [illegible] 22,30
**REPOSI 3** via XX Settembre 15, tel. 531.400. **La mummia - Il ritorno. Or.: 15; 17,30; 20; 22,30.**
**REPOSI 4** via XX Se[illegible]15, tel. [illegible] **Un corpo da reato.** Or.: 16,15; 18,20; 20,25; 22,30.
**REPOSI 5** via XX Settembre 15, tel. 531.400. **L'ultimo bacio. Or.: 15,30; 17,50; 20,10; 22,30.**
**ROMANO** [illegible] Subalpina, tel. 562.01.45. **Nell'intimità.** [illegible]: 15,45; 18; 20,15; 22,30.
**[illegible] RITZ** via Acqui 2, tel. 819.01.50. **Quasi famosi.** Or.: 15,30, 17,50; 20,10; 22,30.
**VALENTINO 1** Teatro Nuovo corso M. d'Azeglio 17, tel. 650.02.00. **Scoprendo Forrester.** Or.: 15; 17,30; 20; 22,30.
**VALENTINO 2** [illegible]tro Nuovo corso M. d'Azeglio 17, tel. 650.02.00. **Il mestiere dell'acqua.** Or.: 16; 18,15; 20,25; 22,35.
**VITTORIA** via Roma 336. [illegible]. 5627492. **L'esca.** Or.: 15,35; 17,55; 20,15; 22,35.
**TEATRO REGIO** Ore 15 visita guidata al Teatro. Stagione d'Opera: dal 29/5 al 10/6 **Der Zwerg (Il nano)** favola tragica di A. von Zemlinsky regia Annabel Arden; **Pagliacci** dramma di R. Leoncavallo, regia Franco Zeffirelli. Yuri Ahronovitch direttore. Orchestra e [illegible] del Teatro Regio. Biglietteria (ore 10,30-16). Tel. 011 8815.241/242.
**PICCOLO REGIO G.** [illegible] **Ore 20,30 Un concerto in** [illegible] **per Vivere Insieme, serata jazz e gospel con il Jazz Phil Trio e la Tee Dee Band.** [illegible] **favore dell'associazione Vivere Insieme di Rivoli per l'assistenza agli handicappati. Ingresso gratuito su prenotazione. Info.: Associazione ACEM. Tel. 033.782609.**
**ALFIERI** Piazza Solferino 2. Tel. 011 562.3800. Oggi ore 15,30; 20,45, domani ore 15,30 Mu[illegible]i maestro!, con Manuel Frattini e i solisti della Compagnia Teatro Nuovo, musiche originali Giovanni M. Lori, regia e coreografia Fabrizio Angelini. Ultimi 3 repliche. [illegible], e biglietteria tutti i giorni orario cont. dalle 9 alle 19. Sito internet www.torinospettacoli.it.
**AUDITORIUM RAI** Orchestra Sinfonica Nazionale della Rai: biglietteria presso il Palazzo della Radio, via Verdi 31, dal martedì al venerdì orario 10-14. Per informazioni: tel. 011 8104653-8104961.
[illegible] p.zza Carignano 6. Teatro Stabile Torino: ore 20,45; **L'impresario delle Smirne** di Carlo Goldoni, regia di Giancarlo Cobelli con la compagnia stabile dei giovani del TST. Biglietteria TST tel 011 517.6246.
**GIOIELLO TEATRO** via Cristoforo Colombo 31 bis, tel. 011 5805768. Stasera ore 21; domenica ore 16 la Compagnia Torino Spettacoli presenta il giallo che [illegible] replica da quasi 50 anni a Londra **Trappola per topi** di Agatha Christie, regia Stefano De Luca. Inform. e biglietteria tutti i giorni orario continuato dalle 9 alle 19 al n. 011 5805768 e www.teatrogioiello.it.

## FILM

**ASI ES LA VIDA.** Drammatico. Il nuovo film di Arturo Ripstein s'incentra [illegible] personaggio [illegible] una donna mantiene se stessa e la sua famiglia procurando aborti clandestini.
**BILLY ELLIOT.** Commedia drammatica. Nell'Inghilterra del 1984 dilaniata dagli scioperi [illegible] minatori, il ragazzino Billy non segue i consigli del padre e s'impegna per coronare il suo sogno [illegible] diventare ball[illegible].
**I CAVALIERI CHE [illegible] L'IMPRESA.** Avventuroso. Ambientato nel 1271, il film [illegible] Pupi Avati racconta di cinque cavalieri dell'esercito di Luigi IX che cercano il luogo dove è stata nascosta la Sacra Sindone.
**CHILL FACTOR.** Azione. Uno scienziato affida a due insospettabili il compito di trasportare [illegible] micidiale arma biologica in un luogo sicuro.
**CHOCOLAT.** Commedia. Una donna (Juliette Binoche) sconvolge la monotona vita del villaggio francese dove negli anni '50 si trasferisce per aprire un negozio di cioccolata.
**IL CENTRO DEL MONDO.** Drammatico. [illegible] di nuove emozioni. Richard s'invaghisce [illegible] una spogliarellista e le propone di passare con lui tre giorni a Las Vegas. E' disposto ad offrirle 10 mila dollari. **[Doria]**
**LA COMUNIDAD.** Commedia. L'impiegata di un'agenzia immobiliare (Carmen Maura) trova in un appartamento da vendere i sei miliardi che l'ex inquilino custodiva in casa.
**UN CORPO DA REATO.** Commedia. Liv Tyler [illegible] Jewel, una ragazza che [illegible] notte la perdere fa testa a tre uomini contemporaneamente.
**UN DELITTO IMPOSSIBILE.** Drammatico. Un procuratore viene avvelenato nel bar del tribunale di Sassari. L'inchiesta viene affidata ad un magistrato (Carlo Cecchi) di un'altra procura.
**L'ESCA.** Azione. Il detenuto Alvin viene rilasciato [illegible] Dipartimento del Tesoro [illegible]: è deve condurre ad arrestare uno dei ladri che hanno rubato 42 milioni di dollari alla Federal Reserve.
**FACCIA A FACCIA.** Commedia. [illegible] affermato consulente di immagine (Bruce Willis), single assai impegnato nel lavoro, un giorno si ritrova quando aveva [illegible] anni ed era un bambino grassoccio ed imbranato.
**FAST FOOD, FAST WOMEN.** Commedia. Bella, cameriera in un bar, presenta una confusa situazione sentimentale.
**LE FATE IGNORANTI.** Drammatico. Alla morte del marito, la vedova Margherita Buy scopre che il consorte [illegible] [illegible] amante.
**[illegible] DEI [illegible].** Thriller. Kim Basinger è un'infermiera che si prende [illegible] di una bambina affidatale dalla sorella. [illegible] anni più tardi la piccola viene rapita; indaga un agente Fbi impegnato a far luce sulla sparizione di alcuni bambini dotati [illegible] poteri soprannaturali.
**IL MESTIERE DELLE ARMI.** Drammatico. Il ritorno alla regia di Ermanno Olmi è ambientato nel 1526 e s'incentra sul personaggio di Giovanni de' Medici, comandante dell'invincibile armata pontificia amato dalle donne.
**IL MISTERO DELL'ACQUA.** Thriller. Una coppia in crisi parte per [illegible] vacanza in mare con due amici e approda su un'isola teatro 150 anni prima di un duplice omicidio.
**LA MUMMIA - IL RITORNO.** Avventura. La storia di questo seguito è ambientata nel 1935 a Londra, dieci [illegible] dopo la prima: il sacerdote Imhotep rinasce e comincia a seminare il terrore. Lo combatte l'avventuriero Rick O'Connell (Brendan Fraser).
**NELL'INTIMITA'.** Erotico. Orso d'Oro a Berlino, narra di una coppia che si frequenta per piacere sessuale.
**IL NEMICO ALLE PORTE.** Drammatico. La battaglia di Stalingrado nella ricostruzione di Jean Jacques Arnaud: protagonisti, un maggiore tedesco e un cecchino russo.
**I NOSTRI ANNI.** Drammatico. L'esordio alla regia di Daniele Gaglianone racconta [illegible] due amici che ricordano gli anni della Resistenza.
**L'ONORE DEGLI UOMINI.** Drammatico. Negli anni Cinquanta, il giovane Carl Breschear (Cuba Gooding Jr.) viene sottoposto in Marina al duro addestramento dell'ufficiale istruttore Billy Sunday (Robert De Niro).
**QUASI FAMOSI.** Commedia musicale. Il regista Cameron Crowe porta sullo schermo una storia autobiografica: quando, all'età di 16 anni, collaborava alla rivista musicale «Rolling Stone» e seguiva [illegible] star del rock.
**[illegible] FORRESTER.** Commedia drammatica. Nella vita di William Forrester (Sean Connery), personaggio eccentrico e solitario che vinse da giovane il Pulitzer, incontra un sedicenne di colore (Rob Brown) che sogna di diventare scrittore.
**SEXY BEAST.** Drammatico. Un ex criminale [illegible] contattato da un vecchio amico [illegible] vuole a tutti i costi nella banda [illegible] sta progettando [illegible] furto alle cassette [illegible] sicurezza [illegible] una banca.
**SYNAPSE.** Thriller. Un giovane genio del computer (Ryan Philippe) [illegible] assoldato dal presidente [illegible] potente società [illegible] software (Tim Robbins) e comincia una scalata alla ricchezza rapida e sospetta.
**SOTTO LA SABBIA.** Drammatico. Da anni sposati, Marie e Jean vanno a trascorrere le vacanze come ogni estate nella casa al mare. Mentre lei (Charlotte Rampling) è al mare, lui scompare.
**TABU' GOHATTO.** Drammatico. Il ritorno alla regia di Nagisa Oshima è ambientato nel 1865 a Kyoto, in un tempio buddista che ospita gli aspiranti samurai. Parecchi di loro vengono colpiti dal fascino di Kano
**THE MEXICAN.** Azione. Per la prima volta insieme sullo schermo Brad Pitt e Julia Roberts: lui è un truffatore mandato in Messico a recuperare una famosa pistola, lei la [illegible]ata che cerca di dissuaderlo.
**L'ULTIMO [illegible].** Commedia. Otto personaggi, in particolare l'idealista Giulia e il [illegible] Carlo, intr[illegible] [illegible] loro esistenze nel nuovo film di Muccino.

## Tradizionale ostensione del busto del Santo e cambio della bandiera

# Al via la festa di San Desiderio

## *A Castelnuovo Scrivia trionfa il Medioevo*

CASTELNUOVO SCRIVIA

Si entra nel vivo dei festeggiamenti, oggi, per la ricorrenza di San Desiderio [redacted] patrono del paese.

Con la rievocazione storico-medievale l'amministrazione [redacted] munale vuole rivitalizzare un'antica tradizione del paese: l'ostensione del busto del Santo e il cambio della bandiera sulla torre campanaria. La festa è stata preparata [redacted] ei mesi scorsi, di pari passo [redacted] le elezioni amministrative che hanno visto il paese coinvolto per il rinnovo [redacted] il consiglio comunale. Il rito [redacted] cambio del Tricolore sulla torre, in programma domani mattina, sarà la prima occasio- [redacted] ufficiale in [redacted] il nuovo sindaco, Gianni Tagliani, indosserà la fascia che i castelnovesi gli hanno assegnato domenica [redacted]. Il programma della festa riserva grandi sorprese e offrirà a tutti i visitatori ottimi spettacoli proposti da compagnie internazionali. La mostra di figurinismo medievale «Medioevo in miniatura», inaugurata ieri sera al Castello, si può visitare oggi e domani dalle 16 alle 23.

Oggi iniziano i festeggiamenti con le vie e il castello imbandierati, il clima suggestivo delle vetrine dei negozi [redacted] tema con la festa. Alle 20, in piazza, il grande banchetto medievale [redacted] menù d'epoca. Alla suggestiva atmosfera della piazza si aggiungeranno musici e giocolieri, saltimbanchi e mangiafuoco. Alle 22, infine, uno spettacolo che ha girato l'Europa: la compagnia di artisti di strada «Il Melarancio» presenterà «...Di cuore, di coraggio e di paura», ambientato nell'epoca medievale.

Domani, giornata clou. Alle 10, messa solenne [redacted] figuranti in costume e l'antico rito del cambio della bandiera. Sbandieratori, tamburini, musmcanti, allieteranno l'uscita dalla chiesa del busto e del vessillo tricolore che verrà issato sulla torre. Dalle 15, il [redacted] si trasformerà in un borgo medievale: antichi mestieri e giochi, accampamenti militari, le contrade Molino e di Guadenasso con le osterie e i ritrovi.

In piazza, speciale annullo filatelico [redacted] all'imbrunire ci si riunirà a Palazzo Centurione per il grandioso corteo storico. Uno spettacolo di bandiera, i Signori di Rivalba, la sfilata par [redacted] vie del paese. E a mezzanotte l'addio dal Castello.

### CENA ANTICA CON 400 INVITATI ALLIETATI DA MUSICI E [redacted]

CASTELNUOVO SCRIVIA

E' in programma stasera, alle 19,45, il gr[redacted] banchetto medievale per il quale non ci sono più posti disponibili: sono oltre 400 infatti i convitati prenotati da tempo per non perdere questa suggestiva serata nella piazza medievale con musici e giocolieri, saltimbanchi e mangiafuoco che faranno da coronamento alla [redacted].

Il menù, rigorosamente d'epoca medievale, prevede cinque servizi: bagna cauda con verdure [redacted] stagione; salamotte in budello gentile [redacted] cipolline all'aceto balsamico; agnolotti allo zenzero e ragù e zuppa di farro; faraona del Barbarossa e bomboloni in agrodolce; mela fritta in pastella. I vini che accompagneranno la cena sono: Cortese e Barbera. Al termine della serata, ogni commensale potrà ritirare il fornellino di [redacted] utilizzato per la degustazione della bagna cauda, con la dedica [redacted] la data [redacted] conservarlo a ricordo [redacted] manifestazione.

Dopo [redacted]a, alle 22, nell'Arengo [redacted] Castello Podestarile, si potrà assistere allo spettacolo europeo «...Di cuore, di coraggio e di paura» della compagnia di artisti di strada «Il Melaran- [redacted].

Sopra un momento della rievocazione storica. Sotto gli invitati nella piazza [redacted] Castelnuovo Scrivia alla cena [redacted] esclusivamente medioevale

ANTICA FESTA MEDIOEVALE A CASTELNUOVO SCRIVIA
18 – 19 – 20 MAGGIO 2001
"Il borgo, la piazza, il Castello"
PROGRAMMA

Sabato 19 MAGGIO
ore 19.45 *Piazza Medievale*
CENA CON MENÙ D'EPOCA, PR[redacted] OBBLIGATORIA
c/o UFF. RAG. SERVIZIO TRIBUTI 0131.826457
CHIUSURA A[redacted]OT[redacted] A 420 CONVITI
Animazione a cura di musici, giocolieri, saltimb[redacted] mangiafuoco
[redacted] 22.00 *Arengo del Castello Podestarile*
Spettacolo europeo della Compagnia di Artisti di Strada "Il Melarancio"
"...DI CUORE, DI CORAGGIO E DI PAURA".

20 MAGGIO
Ore [redacted] *Chiesa Parrocchiale* messa solenne con figuranti in costume
Antico rito del cambio della [redacted]
Posa vessillo comunale su torre campanaria
[redacted] giostra di bandiere e musici
[redacted] 15.00 *Piazza Medievale e contrade* [redacted] Borgo: la vita medievale in antichi mestieri, Danze, Duelli, Antichi giuochi, Palio degli Arcieri, Giostre [redacted] bandiere, Accampamenti militari, Cavalli e cavalieri. In Contrada Molina giochi antichi e rievocazione storica.
Ore 16.00 *Contrada Guadenasso:* s'apre la taverna con raffinatezze e originalità della cucina del buon tempo antico.
Ore 17.00 *Castello Podestarile:* ANNULLO SPECIALE FILATELICO
Ore 20.30 *Radunо del grandioso corteggio storico a Palazzo Centurione, Sfilata per le vie del borgo. Conclusione in piazza. Esibizioni dei gruppi storici.*
Ore 22.30 *Piazza Medievale:* spettacolo con i signori di Rivalba con scenette e momenti di vita medievale. Addio dal Castello.

FRANCO SPINETTA
OREFICERIA
ARTICOLI REGALO
LISTE NOZZE
15053 CASTELNUOVO SCRIVIA (AL)
Via Roma, [redacted]
Tel. [redacted] Fax 0131.826183

Pizzeria - ristorante
Il Cormorano
SPECIALITÀ SARDE
LOCALE CLIMATIZZATO
CHIUSO IL MERCOLEDÌ
Via Torino 36 Castelnuovo Scrivia Al
Tel. 0131.823577

AUTOFFICINA
BANDIANI ANGELO
Da anni impegnata nel servizio LANCIA
già Centro Revisioni Auto
Ora è anche
Centro REVISIONI MOTO!
Castelnuovo Scrivia - 0131.855118

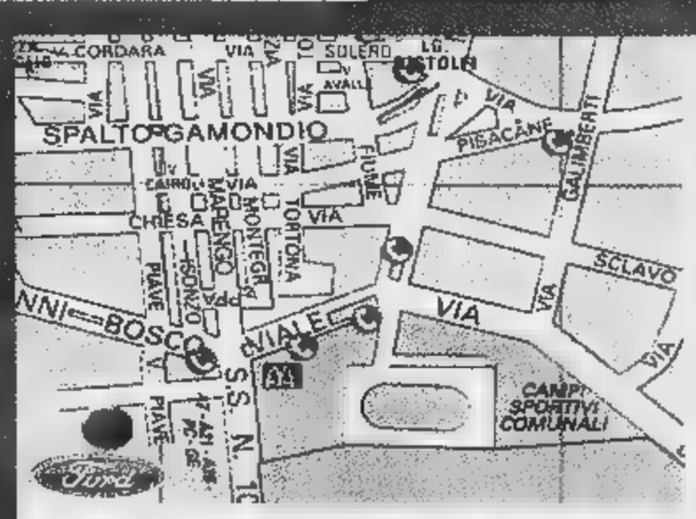


Concessionaria Esclusiva
Bl. e Vl. Spa
Ford
per Alessandria
NOVI-TORTONA
PROLUNGAMENTO VIA PIAVE
ALESSANDRIA : Tel. 0131 20161
Tortona Reg. Villoria S.S. per Voghera Tel. 0131-822424
Novii C.so Piave, 68 Tel. 0143-75346

In piazza Duomo una serie di presìdi dell'associazione gastronomica con prodotti di elevata qualità e non solo del territorio

# Una fiera «gemellata» con lo Slow Food

## *Alle 11 s'inaugura a Tortona la festa di Santa Croce*

TORTONA

S'inaugura stamane, alle 11, in piazza Duomo, la Fiera ■ festa di Santa Croce 2001, che proseguirà fino a lunedì con l'area espositiva, la mostra di macchine agricole, quella di automobili, le bancarelle, il luna park, la tombola, intrattenimenti musicali ■ tante interessanti iniziative.

In piazza Duomo sono state allestite le tensostrutture atte ad accogliere un'area espositiva che si può definire ■ Presidi di Slow Food» ■ che ■ compone di un banco con «la grande qualità tortonese» (fragolina profumata di Tortona, formaggio Montebore, salame delle Valli Tortonesi), un banco con il presidio della robiola di Roccaverano, uno con il presidio delle paste di meliga, uno con il presidio dell'aglio di Vessalico, uno con l'asparago violetto di Albenga ed infine ■ banco con diverse varietà di fragola con ■ gelateria ■ la frullateria. Questi ■ tutti «presidi dell'Arca» Slow Food dell'area Nord-Ovest.

Nelle strutture debitamente attrezzate da Slow Food il pubblico potrà conoscere e degustare questi prodotti, primo fra tutti la fragolina di Tortona, che costituirà il centro di tutta la manifestazione. Collab■ con gli organizzatori, per tutta la giornata ■ oggi e domattina, gli allievi del corso alberghiero dell'Istituto Dante Alighieri di Tortona: daranno una ■ a preparare e servire al pubblico i gelati e i frullati a base di fragole, mettendo a frutto e arricchendo le nozioni apprese a scuola. Stasera, alle 18,30, aperitivo in musica.

Sempre in piazza Duomo, ma in uno spazio a parte, come per la passata edizione, trovano posto le locali associazioni di categoria, gli enti pubblici e l'Asmt. L'Azienda dei servizi municipalizzati coglierà l'occasione per presentare la nuova campagna di raccolta differenziata e far conoscere al pubblico la nuova mascotte, «il leone che fa la differenza», che d'ora in poi comparirà ■ tutti i cassonetti e i contenitori e indicherà dove e come conferire i rifiuti. Visitando lo stand, inoltre, tutti i bambini riceveranno una figurina del leone.

Stamane inoltre l'Asmt presenterà ■ dei tre nuovi mezzi elettrici per la raccolta differenziata ■ centro cittadino. Tutte le informazioni, anche quelle relative alla trasformazione della tassa sui rifiuti in tariffa, si possono avere allo stand dell'Asmt in piazza Duomo o anche nella sede dell'azienda, sulla statale 35 dei Giovi, in ■ di «Impianti Aperti» l'iniziativa di Federambiente alla quale l'Asmt aderisce ogni anno.

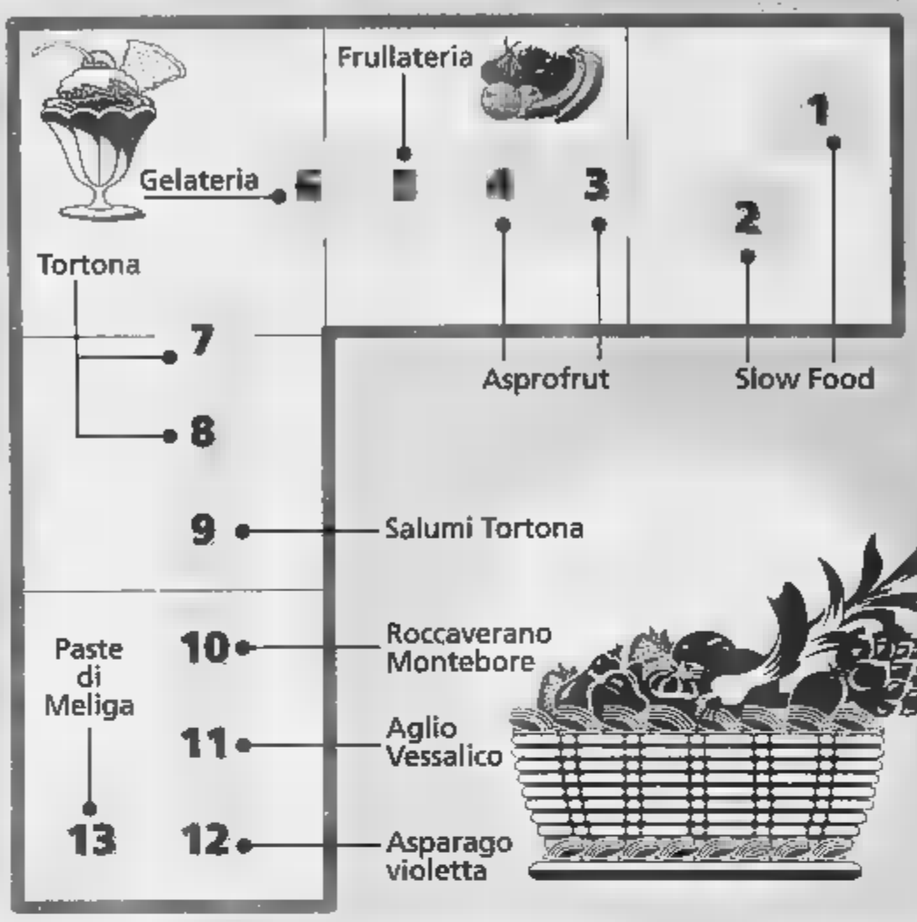


## Una sfida

### *La riscoperta della fragolina*

TORTONA

Oggi la fragola di Tortona, che negli anni '30 era la punta di diamante dell'economia locale, è difficilmente reperibile sul mercato. La crisi, che risale al dopoguerra, è legata a difficoltà d'impollinazione e alla maggiore convenienza di varietà più economiche anche se meno pregiate.

Il Presidio di Slow Food, sostenuto dal Comune di Tortona, intende riproporre questo prodotto eccellente legandolo alla riqualificazione ■ alcune aree della città. Questo perchè la fragola di Tortona è indissolubilmente legata al suo territorio. Purtroppo però ■ ■ nella quali in passato era coltivata sono completamente urbanizzate. Sui terreni dove ■ tempo ■ profumate fragoline, vanto della città, ora c'è il cemento.

La scommessa sulla fragola di Tortona è anche una sfida: rivalorizzare una parte del territorio cittadino oggi marginale e trascurato. La storia della fragola profumata è anche il racconto di un decennio di vita tortonese.

Da un'attenta selezione di specie selvatiche presenti sulle colline circostanti si ottenne ■ inizio secolo una coltivazione eccellente e pregiata: fū profumata, appunto. Una fragola nuova, diversa da tutte quelle esistenti: poco più grande di un lampone, dal profumo intensissimo e dal sapore dolce e delicato.

Per la fragola di Tortona l'amministrazione cittadina costruì perfino un mercato coperto, il «Gabbione». Il vecchio mercato non era più sufficiente per accogliere le centinaia di acquirenti: ■ alcune serate si trattavano fino a 100 quintali di fragole. Nella stagione della raccolta la città si impregnava del profumo intenso delle fragole, le operaie lasciavano il lavoro nelle fabbriche per dedicarsi alla raccolta e molte famiglie, grazie agli ottimi ricavi, riuscivano ad assestare i bilanci di un ■ intero.

La fragola di Tortona negli anni '30 era la punta di diamante dell'economia locale

TORTONA InFesta
SANTA CROCE 2001

ASSOCIAZIONE COMMERCIANTI AUTOMOBILI TORTONESI
AFFILIATO UNIONE COMMERCIANTI

ESPOSIZIONE DI AUTO NUOVE IN OCCASIONE
FIERA DI SANTA CROCE 2001

Maccarini SpA
Concessionarie Opel per Alessandria - Tortona - Acqui - Nizza - Canelli
S.S. per Genova, 3 esq. Via Balustra - 15057 TORTONA (AL)
☎ 0131 862267 - Fax 0131 821447

Berte'
CONCESSIONARIA autojolly
Corso Piloti, 61A - TORTONA
☎ 0131 863003 - 0131 861009
SUZUKI AUTOMOBILI

Rolandi Auto SpA
Concessionaria della BMW Italia SpA
SEDE Via del Lavoro, 35 - Zona Artigianale D/3 ALESSANDRIA ☎ 0131 347131 - Fax 0131 346415
FILIALE Strada Statale 10 per Voghera - località Villaria ☎ 0131 870136 - TORTONA

L'Auto sas
di Luccardi Mario & C.
S.S. per Alessandria, 2/F ☎ e Fax 0131 811371
CITROËN TORTONA (AL) CITROËN

AUTONORD
S.S. per Voghera, 12
15057 TORTONA (AL)
SEAT
☎ 0131 894657 - Fax 0131 874753

F.LLI SALVATORE
S.S. per Genova - Loc. Ribaldi - TORTONA
☎ 0131 868066 - 868451
VENDITA e ASSISTENZA SPECIALIZZATA
Volkswagen - ■ - Škoda

SERVICE srl
Concessionaria per Alessandria, Biella e Vercelli
CHRYSLER Jeep
S.S. per Alessandria, 10 - TORTONA (AL)
CAR SERVICE DUE
HYUNDAI
per Alessandria e provincia
S.S. per Voghera, 93 - TORTONA (AL)
☎ 0131 815793 - Fax 0131 823400

CENTROAUTO
di Mauro Bordoni e C. snc
ASSISTENZA e VENDITA AUTORIZZATA
DAEWOO
AUTO
Via S. Ferrari, 15 - ☎ 0131 822751 - TORTONA (AL)

VISAUTO
S.S. per Voghera - Regione Villaria - TORTONA (AL)
☎ 0131 866666 4 linee r.a. - Fax 0131 820347

Autobacco 2
VOLKSWAGEN TORTONA
RIVENDITORE AUTORIZZATO
S.S. per Voghera, 20/22
15057 TORTONA (AL)
Centralino 0131 894741
Servizio ■ 0131 891101

GIADA
AUTOMERCATO GIADA srl
TOYOTA
S.S. per Voghera, 42 - ☎ 0131 866929
TORTONA (AL)

CONCESSIONARIA Bl.e Vl.
S.S. 10 per Voghera - Regione Villaria - TORTONA - ☎ ■
Prolungamento Via Piave - ALESSANDRIA - ☎ 0131 251601-2-3

CONCESSIONARIA AUTOEUROPA 93 srl
S.S. per Voghera, 54 - ☎ 0131 867146 - TORTONA (AL)
CONCESSIONARIA AUTOEUROPA 93 srl
S.S. per Voghera, 54 - ☎ 0131 ■ - TORTONA (AL)

AutoGarden
NISSAN
Via E. Vanoni, 2
☎ 0131 866230
TORTONA
NISSAN

n.o.v.a.c. srl
S.S. per Alessandria, 8/C
☎ 0131 821511
TORTONA (AL)

TORTONA - Corso Romita (scuole elementari) SABATO 19 - DOMENICA 20 - LUNEDÌ 21 MAGGIO

Casalesi lanciate verso la B2, sfide-salvezza per le altre

# Green Volley, basta un pari ma a Ovada e Pozzolese no

BASKET

## Zimetal

### *Con Dogliani vietato perdere*

Ultima spiaggia per la **Zimetal Alessandria**, in campionato di C1, che dopo il ko con il Derthona deve battere Dogliani per raggiungere il concentramento che può dare la salvezza. Gara uno, stasera, alle 21,15, al Palasport di Lungotanaro, ritorno mercoledì, eventuale bella sabato ad Alessandria. Chi perde retrocede; la vincente sarà impegnata il 2 e 9 giugno in un raggruppamento con le vincenti degli spareggi nei gironi lombardo, veneto ed emiliano.

Su quattro solo scende in C2. «Con Dogliani, battuto netto da Varazze, abbiamo centrato in campionato facili vittorie: ma non dobbiamo abbassare la guardia» ricorda il presidente Mazzoglio.

Per il **Castellazzo** allenato da Max Vigneri stasera, alle 21, c'è la «bella» al Palavela con l'Alpignano: chi vince resta in D, l'altra retrocede. [r. sa.]

Turno decisivo per le formazioni alessandrine impegnate nei play-off e play-out. Lottano per salire tre monferrine, il Green Volley Casale che punta alla B2, mentre Fortitudo Occimiano e Gaiero hanno buona possibilità di raggiungere la C. Ultime speranze salvezza invece per Plastipol e Pozzolese che potrebbero incappare in inattese retrocessioni.

In serie C il **Green Volley Nuova Elva Casale**, sempre più in corsa per la B2, cerca un punto in casa del Lurisia per arrivare allo spareggio con la perdente fra Savigliano-Parella, dominatrici dei due gironi. I ragazzi di Pierpaolo Martino nei play-off hanno centrato due successi per 3-1 con Verbania e Sant'Anna Pescatori Torino. Si gioca alle 21 al parquet di Villanova di Mondovì. Ai casalesi, primi del loro raggruppamento, può bastare una sconfitta al tie-break.

Pierpaolo Martino

In campo femminile, gare-verità per **Plastipol Ovada e Pozzolese**, che devono assolutamente vincere per retrocedere, anche se la salvezza dovrebbe poi arrivare attraverso nuovi spareggi. Le ragazze di Monica Cresta, in campo alle 20,30 a Torrazza Piemonte devono battere il Gassino per raggiungere almeno la terza piazza del girone. Situazione disperata anche per la Pozzolese che, in trasferta a Pont Saint Martin (si gioca alle 20,30) deve strappare tre punti per continuare a sperare negli spareggi salvezza.

In serie D l'obiettivo è invece la promozione. In campo femminile la **Gaiero Spendibene** di Roberto Leporati alle 18,30 sul parquet della Dante affronta nello scontro diretto il capolista Alpignano. Potrebbe bastare anche una vittoria al tie-break. Le casalesi infatti hanno tre punti grazie ad una vittoria al tie-break sul campo di Ivrea e sconfitta al quinto gioco con il Carmagnola. Gara verità anche per **Fortitudo Occimiano** che alle 20,30 riceve la visita del Pianfei Morozzo che guida il girone con 5 punti. I monferrini, dopo il ko iniziale a Torino, sono tornati in corsa per la promozione un sudato 3-1 sul Fossano. Coach Gastaldi potrà però contare sull'utilizzo a pieno servizio di Falaguerra. [r. sa.]

In via Tonso dalle 14,45 partite fra giovanili, poi l'esposizione di una targa

# Un campo nel nome di «Giuanin»

## *Oggi l'As Europa ricorda il grande Ferrari*

**Roberto Gelato**
ALESSANDRIA

Grande festa, oggi, all'associazione sportiva Europa di via Tonso 113, la società presieduta da Mario Piceni e fondata ventun anni fa per permettere ai ragazzi del quartiere di praticare una sana attività.

Avrà luogo, infatti, la cerimonia d'intitolazione dell'impianto sportivo di Giovanni Ferrari. Il programma prevede alle 14,45 l'inaugurazione ufficiale, cui farà seguito, alle 15, un'esibizione fra le diverse squadre calcistiche Pulcini dell'As Europa. Alle 15,45 sarà scoperta la targa commemorativa al grande «Giuanin» Ferrari alla presenza della vedova, signora Ezia, e delle autorità. Infine, alle 16, confronti fra le formazioni giovanili dei club nei quali ha militato il campione: oltre Alessandria, Juventus e Inter.

Durante la manifestazione è possibile anche visitare una mostra fotografica dell'indimenticato «asso della Cannarola». Così, infatti, è stato sempre conosciuto in città Ferrari per il fatto di essere nato nel «cantone» (conosciuto anche come «Cannarola») compreso fra via XXIV Maggio, via Lodi e Corso Cento Cannoni.

Giovanni Ferrari

Ferrari è stato gloria del calcio alessandrino. Nel '27 con la maglia dei grigi contribuì alla conquista della Coppa Coni prima di approdare alla Juventus. Con il club bianconero ottenne cinque scudetti e ancora, in epoche successive, due titoli tricolori nelle file dell'Ambrosiana Inter e l'ultimo con il Bologna.

Con la Nazionale vinse due campionati mondiali, nel '34 e '38 e due coppe Internazionali, nel '30 e '35. Appese le scarpe al chiodo, il popolare «Giuanin», dopo è stato istruttore del settore giovanile della Federcalcio, rivestì la carica di Commissario tecnico della Nazionale italiana dal '60 al '62 partecipando ai mondiali del Cile.

Figura nobile di sportivo amabile, gentile ed appassionato, seppe per primo la necessità di costituire una scuola per allenatori che venne realizzata dalla Figc a Coverciano. Soprattutto, Ferrari si dedicò alla formazione dei giovani, sia sul piano umano sia quello strettamente calcistico.

GARE AD ALESSANDRIA, CASTELNUOVO, OCCIMIANO E OVADA

Inizia oggi al «Cattaneo» di **Alessandria** il torneo «Gigi Bocca» per Allievi, iniziativa dell'Eco Don Stornini. Alle 15,30 si gioca Aurora Alessandria-Viguzzolese; a seguire, Luciano Eco-Fulgor Galimberti. Al «Gigi Picci» di Alessandria semifinali, oggi, del memorial «Paolo Villosio» per Giovanissimi. In campo alle 16, Aurora Alessandria-Asti ed alle 17 Casale-Viguzzolese. A Solero, campo Comunale, incontri di qualificazione per il torneo «Piccoli campioni» cui partecipano squadre Pulcini a nove giocatori, nati negli anni '90-'91. A partire dalle 15 disputeranno i triangolari le nove formazioni presenti: Olimpia Fqs, società organizzatrice, Cristo Alessandria, Virtus Canelli, Aurora Alessandria, Dertona calcio giovanile, Dehon Spinetta Marengo, Frassineto/Occimiano, La Sorgente Acqui Terme e Castellazzo.

A **Castelnuovo Scrivia** stasera si giocano quattro gare del Torneo Primi calci: Junior Vitt-Sale (alle 19,30), Audax Tortona-Dertona (20,10), Varzi-Padus (20,50) e Castelnovese-Villalvernia (21,30). Per la categoria Giovanissimi l'altra sera si sono giocate: Padus-Dehon 2-0; Oriolo Voghera-Arquatese 2-2; Junior Vitt-Audax Tortona 2-1.

In campo i Giovanissimi nel secondo week-end del torneo Bruno Bertolone, sui campi di **Occimiano**. Oggi, dalle 11: Frassineto/Occimiano-Popolo, Dehon-Santhià (alle 15), Vercelli-Don Bosco (17), Junior-Casale. Domani Frassineto/Occimiano-Villafranca (alle 9), Dehon-Momo (10), Vercelli-Savio (11), Junior-Nizza (12), Popolo-Villafranca (15), Santhià-Momo (16), Don Bosco-Savio (17) e Casale-Nizza (18).

Prosegue al Polisportivo Geirino di **Ovada** il «Memorial Martellino» per Juniores. Dopo la partita di esordio che ha visto l'Alessandria battere la formazione del Retorbido di Voghera per 6 a 0, questo fine settimana si conclude la fase eliminatoria, degna cornice dei festeggiamenti in programma per la promozione in Eccellenza della prima squadra dell'Ovada Calcio. Oggi, alle 15,30, Ovada-Casale; alle 17,15 Genova-Oltrepò. Domani, alle 10,30, Sestrese-Strevi.

Le semifinali sono in programma sabato 26 maggio, mentre le finali si disputeranno domenica 27. [r. al.]

A Mombarone oggi e domani il «Città di Acqui»

# Un torneo internazionale dopo il meritato scudetto

ACQUI TERME

Sono oltre centocinquanta gli atleti che partecipano, oggi e domani, al torneo «Città di Acqui» sponsorizzato dalla Garbarino Pompe. E' un'occasione per festeggiare la conquista dello scudetto dell'Automatica Brus: la rassegna internazionale permetterà di vedere all'opera alcuni fra i migliori specialisti provenienti non solo dall'Italia, ma anche da Cina, Slovacchia, Francia, Romania, Inghilterra, Spagna e Bulgaria. Qualificata la rappresentanza francese, mentre la Slovacchia gareggerà con i più forti atleti che già lo scorso anno si misero in evidenza. Soprattutto è atteso il bulgaro Mickhail Popov, vincitore dell'edizione di Acqui nel '99. Popov non la dovrà vedere anche con il Acqui Ying Li Yong, ritornato nelle settimane ad un ottimo rendimento.

In gara anche Infantino, l'unico atleta italiano ad avere sconfitto il campione tricolore numero uno, il meranese Raffeiner. Oltre agli atleti della Garbarino Pompe-Automatica Brus Acqui, ci saranno Alessio Di Lenardo, Francesco Polzoni, Cristiano Bevilacqua e l'acquese-siciliano Fabio Morino.

Non saranno in gara Agnese Allegrini e Monica Memoli, che stanno proseguendo la preparazione al centro federale di Santa Marinella (Roma) in vista dei mondiali fissati per il prossimo in Spagna, a Siviglia.

Le gare comprenderanno cinque specialità: singolari maschili e femminili, doppi maschile, femminile e misto. Sei i tornei in cui si articoleranno le due giornate. I giocatori di serie A e gareggeranno nell'impianto sportivo di Mombarone; quelli di C ed i Veterani alla palestra dell'Itis Barletti. Gli atleti di C e classificati saranno ospiti dell'impianto nell'ex caserma Cesare Battisti. Le finali sono programmate per domani, a Mombarone. [r. g.]

ARTI MARZIALI

Oltre 420 atleti in lizza al Palasport di viale Cichero

# Record d'iscrizioni a Novi per la gara del Judo club

Valanga di iscrizioni al «Città di Novi», torneo giovanile maschile e femminile di judo, in programma domani al palazzetto dello sport di viale Pinan Cichero. La manifestazione, giunta alla diciassettesima edizione, è organizzata dal Judo club di Novi dove Luigi Guido, tre volte olimpionico, ha mosso i suoi primi passi. Saranno oltre 420 gli atleti in lizza, in rappresentanza di 33 società, provenienti anche dalla Svizzera e dalla Francia, oltre che dal Nord Italia. Difenderanno i colori della provincia di Alessandria, oltre ai padroni di casa del Judo club Novi, anche Dlf Alessandria e Judo Acqui.

Il trofeo è valido anche come memorial Angelo e Alessandra Visconti, padre e figlia scomparsi prematuramente, rispettivamente presidente per oltre vent'anni e atleta di spicco con un secondo ed un terzo posto ai campionati assoluti nazionali, della società diretta dal maestro Italo Parodi.

Il avrà inizio alle 9,30 con gli atleti suddivisi per età e peso. Cominceranno cuccioli, bambini e ragazzi. Al pomeriggio toccherà a esordienti, cadetti, junior e senior. Sono previste complessivamente 68 categorie di peso.

Si profila così una lunga maratona di incontri che si chiuderà nel tardo pomeriggio con la premiazione delle varie classifiche individuali, secondo il criterio del primo e secondo posto e del terzo a pari merito, e di quella per società.

Tra i favoriti delle rispettive categorie d'età e di peso ci sono tre atleti del Judo club Novi che si sono recentemente laureati campioni italiani Uisp nella prova unica di Jesi. Sono: Carlo Turturiello, juniores 81 kg; Gloria Bisio, Cadette 52 kg; e Lara Battistella, juniores 70 kg. «Con il fresco titolo in tasca – dice il maestro Italo Parodi del Judo club Novi – dovranno cercare di onorare al meglio il prestigioso alloro conquistato». [m. pu.]

GOLDEN BOYS, PROTAGONISTI I

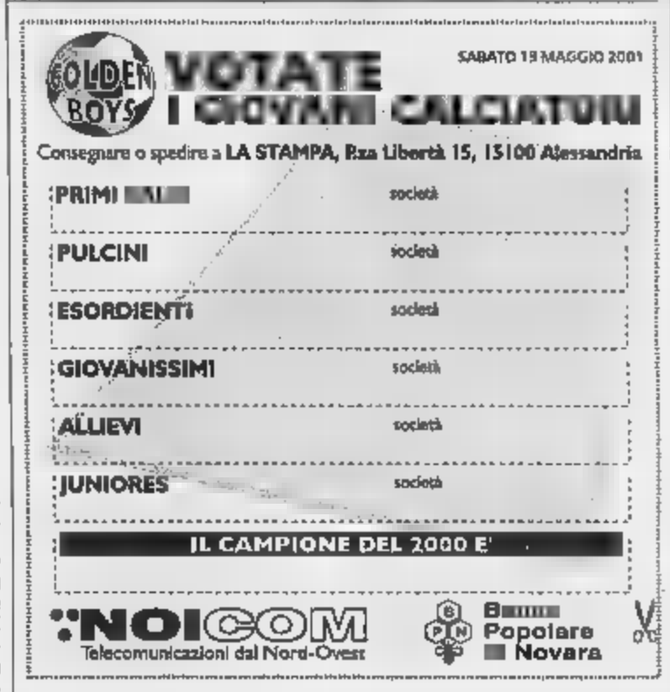


Cento voti ciascuno per i tesserati della Valenzana nel referendum «Golden Boys». Sono: Thomas Paolini (Primi calci), Alessandro Rizzo (Pulcini), Daniele Marinello (Esordienti), Andrea Lavezzaro (Giovanissimi), Alfonso Tedesco (Allievi) e Fabio Specchia (Juniores). Per «Il campione del 2000», primato di giornata a Luigi Guido, judo, punti 125, davanti a Linda Giordana, 100; Roberto La Barbera, 83 e Stefano Farina, 50. [r. g.]

SPORT FLASH

**TAMBURELLO**

In serie B si gioca l'ultima di andata

Nell'ultima giornata d'andata del campionato di B si giocano, alle 16,30 i match Castelferro-Bonate Sopra, Tagliolo-Capriata, Castell'Alfero-Malpaga e Arcene Filago. Turno completo per il «Torneo dei Castelli»: alle 16,30 in campo Cremolino-Capriata, Liguria-Grillano, Basaluzzo-Casaleggio Compora B-Compora A; alle 17,30 Tagliolo-Carpeneto. [r. bo.]

**CALCIO JUNIORES**

Vittoria a tavolino per il Quargnento Milan

Partita vinta a tavolino al Quargnento Milan nella gara esterna di Neive, valida per il campionato Juniores provinciale. La Figc ha accolto il reclamo del club alessandrino. [r. c.]

**CICLISMO**

Marco Depetris a Torino un esordio promettente

Esordio trionfale per Marco Depetris nelle riunioni in pista a San Francesco al Campo (Torino). L'Allievo dell'Anpi Celltech Valenza si è imposto sia nella velocità che nell'individuale a punti. [r. c.]

3 SPECIALE KM Ø

SABATO 19 e DOMENICA 20 MAGGIO PREZZI PAZZI

PREZZI INCREDIBILI!!!

Affrettatevi!
Abbiamo uno stock limitato

PANDA 1.100 L. 9.900.000
600 1.100 L. 11.500.000
PUNTO JTD HLX 5P. L. 24.700.000
BRAVO 1.2 SX L. 22.000.000 Full Opt.
BRAVO JTD SX L. 25.900.000 Full. Opt.
MAREA 110 JTD SW L. 32.500.000 Full. Opt.

Punto in evidenza.
1.2 ELX 3P. e 5P. clima - Abs
met. - 2 airbag - radio - 3 app. testa
da L. 17.400.000

OFFERTA HYUNDAI
Atos Prime 1.0 5p.
clima - servo
vetri+chius. - radio
L. 14.000.000

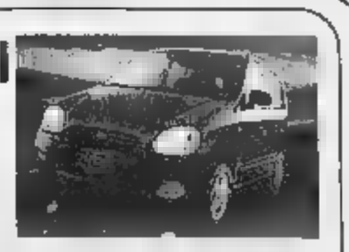

Top Marea: 1.6 ELX
clima - Abs - 2 airbag - mm.
solo L. 19.800.000
L. 20.500.000 s.w.

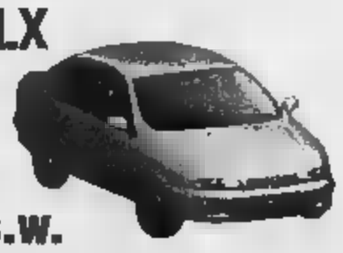

DAEWOO LANOS
1.4 5p. SE km.0
clima - Abs - met. - 2 airbag - mille
solo L. 18.400.000

la tua AUTO DI DANILO DEGIORGI
Centro Multimarche
VIGHEVANO - VIA PIACENZA 176
TEL. 0383/645144

Tra pubblico e privato i grandi vini di Langa sono protagonisti di attese manifestazioni

# Domenica da Re con barolo e barbaresco

## *Vip nelle Cantine Marchesi e bottiglie per i nati nel '98*

BAROLO e Barbaresco, due paesi e due grandi vini domani vivono una delle tante domeniche da leoni in una terra che continua a convincere con figli dei suoi vigneti.

La prima occasione la offre un'azienda privata. Domenica mattina, dalle 11, alle storiche Cantine Marchesi di Barolo si alza il sipario sui «cru» della Marchesi. L'enologo Roberto Vezza, il presidente Ernesto Abbona e la moglie Anna presenteranno Sarmassa '97, Cannubi '97 e l'«Estate» (selezione di vigne del barolo) e un gruppo di prestigiosi personaggi del mondo dello spettacolo e dell'economia. L'annata è considerata storica per meglio esaltarla nella foresteria dell'azienda cucinerà lo staff del ristorante «Guido» di Costigliole.

«Sarà una grande festa - commenta Ernesto Abbona - in cui il vino sarà protagonista. Il nostro obiettivo è di riportarlo a una dimensione festosa e gioiosa, ovvero di renderlo quotidiano pur nella sua imponenza. Il nostro barolo sarà motivo di gioia in un momento in cui si uniranno cultura e spettacolo».

La visita di tanti vip - molti nomi restano «top secret» - offrirà anche una bella occasione per far conoscere Barolo, il Comune che ha dato il nome al grande rosso può offrire molto a chi ha voglia di visitarlo, dall'affascinante castello-enoteca regionale, alle vie, alle colline della zona.

Il grande fine settimana del barbaresco invece si apre oggi, ovviamente a Barbaresco. Sotto la torre il tema è «Il paesaggio dei vigneti. Indirizzi per un piano paesistico nella zona del Barbaresco». Se ne parla in un convegno che si terrà oggi nella sala consiliare del municipio (ore 16) ed è organizzato dal Comune, dall'enoteca regionale del barbaresco e dall'Ente turismo.

La giornata di studi prende lo spunto dalla tesi di laurea realizzata sul tema da Anna Lisa Nada, Roberto Dogliani e Alessandro Ambrogio alla Facoltà di architettura del Politecnico di Torino e vede la partecipazione di esperti e studiosi. Interverranno i professori Pompeo Fabbri (docente di assetto ed ecologia del paesaggio presso la Facoltà di architettura del Politecnico di Torino), Alberto Alma (docente di lotta biologica e integrata alla Facoltà di agraria dell'università di Torino), Carlo Arnulfo (docente di viticoltura

A sinistra Gino Paoli in cantina a Barolo con l'enologo Roberto Vezza e il presidente della Marchesi Ernesto Abbona. Sopra, il riconfermato sindaco Giancarlo Montaldo impegnato in una degustazione con barbaresco e culatello

### Domani Gino Paoli e Beppe Grillo alzano il sipario su un grande 1997

enologia all'istituto tecnico agrario enologico di Alba) e l'ing. Ercarlo Montaldo (specialista in sistemazioni idrogeologiche e responsabile dei lavori di ingegneria naturalistica eseguiti a Barbaresco). All'enoteca regionale sarà aperta una mostra con le tavole realizzate per la tesi di laurea, che si potrà visitare fino al 27 maggio. Con il convegno di oggi si apre la manifestazione «Barbaresco il paese del vino e della musica» che vedrà domani una giornata di festa al grande vino che lo scorso anno era stata dedicata all'incontro con il culatello di Zibello. All'enoteca per tutto il giorno, si potrà degustare il barbaresco dell'ottima annata 1998. Alle 11 nell'aula consiliare del municipio saranno consegnate, dal sindaco Giancarlo Montaldo, le bottiglie di barbaresco 1998 in omaggio ai bambini nati in quell'anno. Una simpatica iniziativa che vede annualmente il Comune regalare ai piccoli dodici bottiglie da stappare il giorno delle nozze o in un'altra occasione importante. Nel pomeriggio concerti all'enoteca, nelle cantine e in piazza per celebrare una località tanto amata dai tifosi stranieri e che ha saputo farsi conoscere in tutto il mondo come il paese dei fiori, del vino e della musica.

### Gli appuntamenti sotto la torre nel paese dell'uva e della musica

# GIRO d'ALPE

## Poesia di creste e abissi

**Enrico Martinet**

L'AMORE per la montagna e per la fotografia, quello per le scalate e per la tecnologia. «Cichin» Francesco Ravelli, valsesiano nato nel 1885, ha vissuto così. Il suo negozio-laboratorio al numero 70 di corso Ferrucci, a Torino, era un polo di attrazione per chiunque volesse cimentarsi con l'alpinismo e per coloro che avevano già scelto di dedicarsi all'arrampicata. Tempi eroici dell'alpinismo che coincidevano con una timida ricerca tecnologica per offrire attrezzature adeguate ai quei «folli» che si erano messi in testa di dover raggiungere la cima delle montagne, magari scegliendo gli itinerari più difficili.

Il Museo nazionale della montagna dedica a «Cichin» una mostra che, appena inaugurata, chiuderà i battenti il 15 luglio. Fotografie (splendide, nessuno dirà) e la storia di quel negozio-laboratorio su cui ruotava l'interesse per l'alpinismo: dal mondo dell'accademia a quello degli scalatori. Chi voleva parlare e confrontarsi sulla montagna e sull'arrampicata doveva passare in corso Ferrucci. Un negozio che offriva anche il lato «salotto», dove si sedevano coloro che sulla roccia si limavano le unghie e quelli che contemplavano i monti, ne scrivevano.

Torino aveva scoperto la tecnica e il romanticismo alpino. I Ravelli (con Francesco anche i fratelli Pietro e Zenone) erano i protagonisti indiscussi, coloro che erano riusciti a suscitare l'interesse ed avevano con abilità saputo coniugare lo sport di andar per montagne con la cultura. Con in più il gusto per la letteratura, la conversazione e con il tocco della fotografia, l'arte nuova.

Ravelli, maestro d'arrampicata, s'innamorò dei paesaggi e quindi decise di trasportare con sé anche la macchina fotografica. Di recente tremila lastre fotografiche sono donate dalla famiglia Ravelli al Museo della montagna. Da questo materiale è nata l'idea della mostra curata da Giuseppe Garimoldi e da Alessandra Ravelli.

Il manifesto della mostra

Immagini finite anche nel catalogo di 168 pagine. Le fotografie di «Cichin», a lungo rimaste un quasi «segreto» della sua imponente attività per l'alpinismo (pure come costruttore di rifugi e bivacchi) hanno una doppia anima. In alcune prevale lo scalatore alla ricerca dell'itinerario ideale per raggiungere la vetta, in altre l'appassionato delle forme e degli aspetti poetici della natura: un tramonto, un temporale, una tempesta, il «filo» impossibile di una cresta, il buio di un abisso di rocce.

Accanto a tanti lampi della genialità di Ravelli anche documenti, oggetti d'epoca, attrezzature che avevano fatto la fortuna di quel negozio, ormai chiuso da anni, di una Torino che grazie a quel «laboratorio» aveva saputo guardare con altro occhio la cerchia delle montagne al suo orizzonte. Come possibile conquista, ma anche come caratteristica culturale.

Insalata i colori della Centrale del Latte di Torino.
Raccolta ogni giorno così fresca
che qualcuno rimane con un buco nello stomaco.

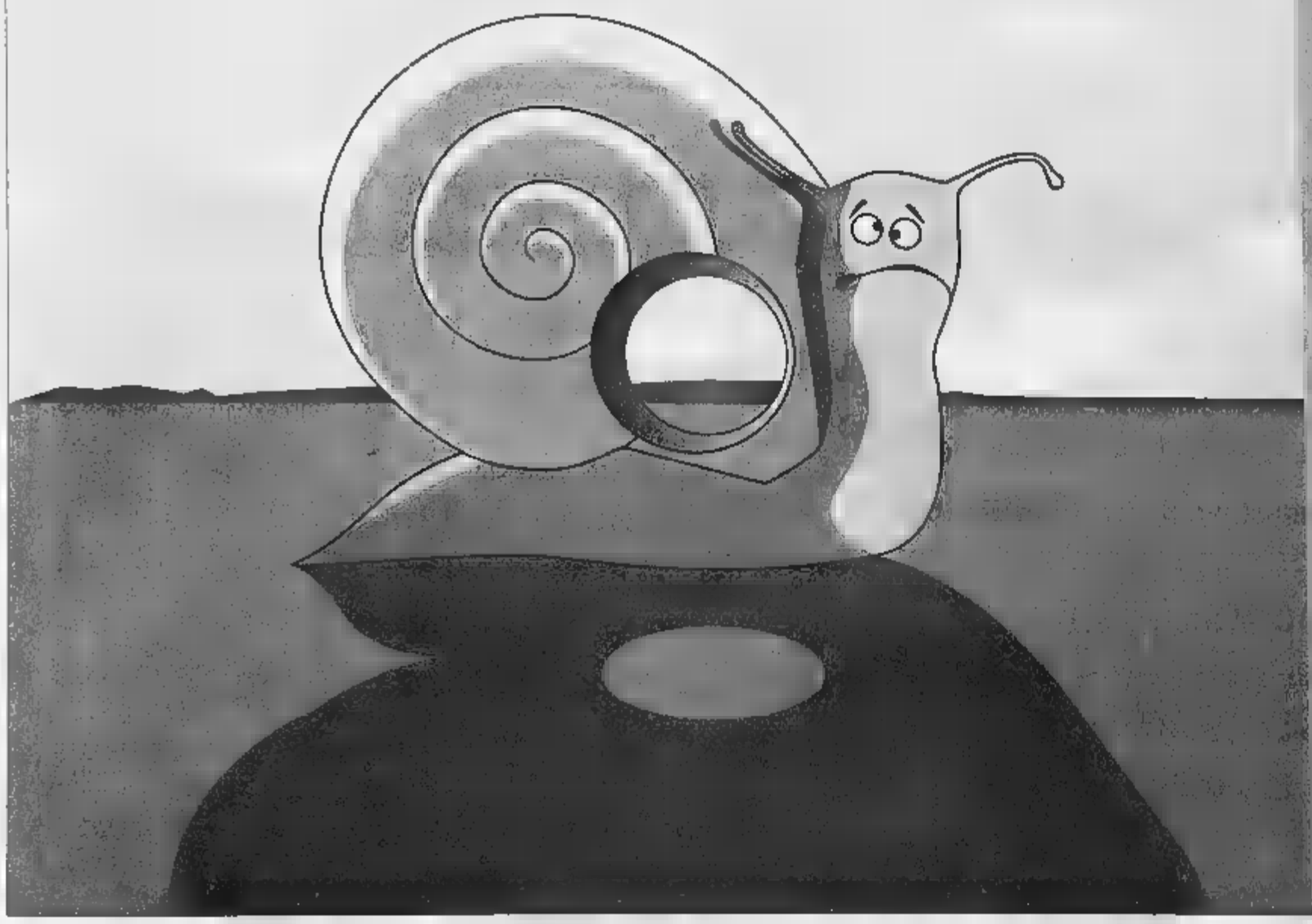

Centrale del Latte di Torino
Per noi la qualità è centrale.

www.centralelatte.torino.it

Dalla Centrale del Latte di Torino arrivano in 6 saporite varietà le insalate fresche. Lavate, confezionate e subito consegnate per garantirti ogni giorno il massimo della qualità.

Comitato Gelatieri del Piemonte

COFIPEGEL

# GELATO ARTIGIANALE

A.D.I.S.GEL
Associazione Distributori Specializzati Gelateria

*Avere il meglio oggi è importante*

## ALCUNE GELATERIE CONSIGLIATE

**GEL. VENEZIA CERCENÀ**
Piazza Garibaldi 37
Tel. 0131 266081
**CREMERIA DEL**
C.so Roma 69 Tel. 0131 55671
**GEL. IDEE GOLOSE**
C.so Acqui 153 Tel. 0131 240500
**GEL. LA FENICE**
C.so Crimea 63 Tel. 0131 234568
**GEL. EDEN**
C.so Borsalino 12 Tel. 0131 265402
**GEL. DELL'ARCO**
C.so C. Marx 141 Tel. 0131 265784
**GEL. PIERUZ**
Cso Lamarmora 33 Tel. 0131 235591

**I GEMELLI**
C.so Bagni 142 Tel. 0144 322604
**GEL**
Via Garibaldi 55 Tel. 0144 322009
**GEL. BISTOLFI**
C.so Bagni 62 Tel. 0144 57688

**SIMPATY**
Via Novi 9 Tel. 0143 489904
**GEL. LUISA**
Piazza Garibaldi 2 Tel. 0143 489215

**GEL. SARACCO**
Via Saracco 19 Tel. 0144 79497

**GEL. SANTA ROSA**
Via Adam 12 Tel. 0142 563231
**MAURO**
Via Hugues 3 Tel. 0142 79076
**GEL. POKER**
Via Vigliani 29 Tel. 0142 454075
**GEL. BORSANI**
Viale Bistolfi 2 Tel. 0142 452046

**GEL.**
Via Arzani 5 Tel. 0143 477289

**GEL. ALESSIA**
Piazza San Lorenzo Tel. 0143 830497

**GEL.**
Via Solferino 29 Tel. 0131 855631

**GEL. ALB. DI COSOLA**
Fraz. Cosola 1 Tel. 0143 999126

**GEL. MATTEO**
Piazza Roma 8 Tel. 0143 642766
**GEL. DEL MORO**
Via Mameli 41 Tel. 0143 642648

**GEL.**
Reg. Giardino 12 Tel. 0144 41120

**GEL. GIANI**
Via Circonval. 2 Tel. 0143 888184

**GEL. CAFFE' DELLA**
Via Palazzo 4 Tel. 0131 875139

**GEL. RICCARDO IL GELATIERE**
Viale Rimembranza 45
Tel. 0143 379383
**GEL.**
P.zza XX Settembre 20
Tel. 0143 2003
**GEL. ARCOBALENO**
C.so Marengo 19 Tel. 0143 79744

**GEL.**
Viale Saffi
**GEL. GELATISSIMO**
Via Garibaldi
**GEL. CAFFE'**
Viale Girardengo

**GEL.**
P.zza XX Settembre 13
Tel. 0143 86074

**GEL. LUNG'ORBA**
Via Lung'Orba Mazzini 8
Tel. 0143 822987
**GEL. CLAUDIO**
C.so Saracco Tel. 0143 86460
Piazza Assunta Tel. 0143 80152
Corso Italia 27 Tel. 0143 821745
P.za XX Settembre 41 Tel. 0143 80320
**GEL.**
Via Gramsci 53 Tel. 0143 823190

**GEL. STEVANO**
Fraz. Pallavicino 22 Tel. 0143 93136

**GEL.**
Via Provinciale 79 Tel. 0143 697317

**GEL. MALO'**
Via IV Novembre 10 Tel. 0144 78116

**GEL. CENTRALE**
Piazza Italia 13 Tel. 0143 417078

**GEL. LOSACCO**

**GEL. BUBBLE**
Via Tarchetti 2 Tel. 0131 239076

**PATRUCCO**
Via Manzoni 3 Tel. 0131 786218

**GEL. OTTRIA**
Via Roma 44 Tel. 0143 841101

**GEL. DELL'ANGOLO**
Via Genova 188 Tel. 0131 216110

**GEL. ARZANO**
Via Emilia 186 Tel 0131 868788
**GEL. ALASKA**
Viale De Gasperi Tel. 0131 868601
**GEL. ZUCCARELLI**
C.so Romita 67 Tel. 0131 867120

**GEL. SOBAN**
Piazza Gramsci 23 Tel. 0131 941806

**GEL. MILANO**
Via Circonvallaz. 37 Tel. 0131 898057

**GEL. GUSTAVO**
Via Perino 30 Tel. 0131 806386

*Avere il meglio oggi è importante*

**Centro Assistenza Interregionale**
**Tel. 0143 329730**

# COFFIGEL S.r.l.

***Servizi e forniture complete per gelateria***
***Corsi di produzione personalizzati***

| MACCHINE GELATO | VETRINE E | SEMILAVORATI GELATERIA | SCIROPPI E LIQUORI | CONI - CIALDE | CONTENITORI TERMICI |
|---|---|---|---|---|---|
| Carpigiani | ISA | PreGel dal 1967 | TOSCANI | DRUM | NEWgel |

**NOVI LIGURE (ALESSANDRIA)**
**Tel. 0143 329743 Fax 0143 324881**
***www.coffigel.com*** ***info@coffigel.com***

I PROBLEMI DEL LAVORO | E LE NUOVE SFIDE

### SCOTTI CONFERMATO [redacted] CISL

Mario Scotti [redacted] stato confermato segretario generale della Cisl Piemonte. Rimane invariata anche la segreteria regionale, composta da Rosina Partelli, Giovanna Ventura e Gianfranco Zabaldano. Si è concluso l'8° congresso della Cisl Piemonte, [redacted] quale hanno partecipato 380 delegati in rappresentanza di 273 mila iscritti. Scotti ha parlato di «una Cisl più unita, più decentrata e radicata nel territorio». Ha aggiunto: «Le sfide sono il rilancio della concertazione, un forte sviluppo della contrattazione di secondo livello aziendale o territoriale, la democrazia economica, il mantenimento e il consolidamento dello stato sociale. Tutto questo vuol dire trasformarsi in un vero [redacted] proprio sindacato sociale, per cogliere bisogni più vasti nei singoli territori, capace [redacted] proporre soluzioni come avviato con la proposta di un patto per la qualità e la coesione sociale». Sul piano dell'organizzazione è stato scelto di accorpare delle categorie

# I metalmeccanici ritornano in piazza

## *Corteo e sciopero per il contratto*

**Marina Cassi**
**Maria Teresa Martinengo**

Su ogni colonna degli eleganti portici del centro un cartello [redacted] scritta blu avverte: «Metalmeccanici in sciopero per il contratto». Così non c'è dubbio: quella fiumana di uomini e donne, bandiere, striscioni, cartelli, tamburi, fischietti che sfila per il centro in un assordante boato di voci e suoni che scandisce «Contratto, contratto» sono i lavorato[redacted] metalmeccanici. Chiedono 135 mila lire medie di aumento per compensare l'inflazione del biennio passato e del biennio a venire; la Federmeccanica ne offre 85 mila. E i lavoratori della Fiat chiedono anche il contratto integrativo fermo [redacted] mesi.

Per Fim-Fiom-Uil - che da tempo a Torino non portavano in piazza tanta gente - si tratta di «un grande successo»; le cifre si rincorrono, lievitano nel corso della mattina: si passa da [redacted] a 40 mila, la polizia si ferma a 15 mila.

Per le percentuali dello sciopero si oscilla «dal 70 all'80% nelle grandi fabbriche, tra il 90 e il 100 nelle piccole e medie». Per l'Amma l'astensione è stata del 21,8%.

Due cortei (da corso Marconi e [redacted] Porta Susa) si incontrano - per caso, ma simbolicamente in via Roma angolo via Gramsci - [redacted] procedono insieme alla volta di piazza Castello. [redacted] cartelli e negli slogan tanta ironia «135 mila buone ragioni per firmare il contratto», «Vogliamo il contratto, non andare sulla luna», «Berlusconi tu che sei un imprenditore operaio aiuta noi poveri operai», «Tira fuori i din din, Pinin», «Berlusconi anche noi vogliamo fare un contratto; con i padroni», qualche ricercatezza come nel lenzuolo rosso quattroperotto con scritto in italiano e in inglese «Contratto subito; pace adesso in Palestina», [redacted] un più semplice «L'inflazione non si tocca».

Tra la gente, vecchi quadri sindacali, donne preoccupate per il contratto e per la revisione della legge sull'aborto, ragazzi. Sono attaccati a una bandiera Fiom Eric e Luca della Omnitel e di Infostrada di Ivrea [redacted] sono entusiasti: «Intere aree del call center si sono fermate e le risposte al "190" non sono state superiori [redacted] 20%. Tra l'altro, scattava un messaggio che diceva "a causa dello sciopero per il contratto metalmeccanico ci saranno attese impreviste"». E' anziano Renato Mandolino della Abac, ed è preoccupato: «D'Amato e il futuro governo Berlusconi dicono le stesse cose: flessibilità in uscita e questo proprio non ci sta bene. Quest'anno torneremo dalle ferie con il rischio-licenziamento».

Per Ciro Argentino della AST: «Noi metalmeccanici [redacted] milione e mezzo: non possiamo accettare che si voglia passare il rullo compressore sul livello di contrattazione nazionale». E Vittorio Cittorio Giacob della Stampal gli fa eco: «C'è malumore, e dopo il risultato del 13 maggio ancora di più, visto che Berlusconi si è dichiarato perfettamente in linea con Confindustria». Angelo della Fiat - dove è aperta anche la vertenza integrativa - fa due conti: «A noi scioperare costa, dalle 18 alle 20 mila lire all'ora e siamo già [redacted] 16 ore». Mentre Antonio Romano commenta: «Il nodo vero [redacted] la contrattazione collettiva. Non possiamo arrivare ai contratti individuali all'americana. Funzionano per un ingegnere, ma un operaio cosa va a contrattare?».

Arrivati [redacted] piazza Castello ascoltano il segretario Fiom, Claudio Sabattini (del [redacted] intervento riferiamo in altra pagina del giornale) che annuncia la possibilità di uno sciopero generale con manifestazione a Roma se il contratto non si farà e dice: «I metalmeccanici che, nel bene [redacted] nel male, sono stati i protagonisti della storia sociale del nostro Paese [redacted] hanno un obiettivo: vincere, perchè [redacted] vincono loro, vincono tutti i lavoratori italiani».

Per i sindacati i manifestanti erano 30-40 mila, per la polizia circa 15 mila

Domani possibile visitare musei e chiese

## La città riapre le porte a monumenti e aziende

Anche quest'anno ritorna la manifestazione «Torino porte aperte», giunta ormai alla sua quarta edizione. Domenica prossima e il 3 giugno, dalle ore 15.30 alle 18.30, [redacted]o aperti al pubblico alcuni monumenti cittadini che solitamente sono inaccessibili. Si tratta di vestigia in qualche modo «adottati» dai bambini e dai ragazzi delle scuole torinesi. Gli appuntamenti in programma sono molti, fra i quali il servizio di Touristibus e l'ingresso gratuito al Museo Pietro Micca.

I monumenti aperti domani sono numerosi e presenti in tutta la città. Tanto per citare i più conosciuti, si può ricordare l'Area Romana (Porte Palatine, Teatro Romano [redacted] piazza Emanuele Filiberto), [redacted] basilica dei santi Maurizio e Lazzaro, la chiesa di San Domenico, [redacted] stadio Comunale e la Torre Maratona, l'ex Manifattura Tabacchi, l'ex stadio Filadelfia, il villaggio operaio della Snia Viscosa, la Generala e altri monumenti cittadini.

In concomitanza con la manifestazione torinese, domani è prevista un'analoga iniziativa nazionale promossa dalla Federambiente, «Impianti aperti». Alla giornata aderiscono l'Amiat, l'Atm e [redacted] Società Metropolitana Acque Potabili, che apriranno al pubblico alcuni dei loro impianti.

Per quanto riguarda l'Atm, dalle 8,30 alle 17 sarà possibile visitare lo stabilimento Venaria [redacted] via Amati 178, il più grande della città. Oltre ad osservare le struttu[redacted] operative e l'intero parco [redacted] veicoli aziendali, i visitatori riceveranno un biglietto omaggio e potranno effettuare una breve corsa sul nuovo tram Cityway, tra breve [redacted] servizio a Torino. Porte aperte anche alla discarica e all'impianto di compostaggio dell'Amiat alle Basse di Stura (dalle 9,30 alle 16): l'azienda ha predisposto un servizio di navette gratuite in partenza dalla sede di via Germagnano. La Società acque potabili, invece, apre i suoi stabilimenti sia oggi che domani: l'impianto di potabilizzazione di corso Unità d'Italia a Torino (dalle 9,30 alle 18) e quello di depurazione di via Po 2 a Castiglione Torinese (oggi dalle 9,30 alle 12,30; domani dalle 9,30 alle 17,30).

Papà e mamma adottivi dal giudice: il bambino ha subito molestie all'orfanotrofio

## «Nostro figlio va curato in ospedale»

### *I genitori: è aggressivo, i medici lo vogliono dimettere*

**Grazia Longo**

Rodrigo è brasiliano, ha appena 12 anni ma non è mai stato un bambino. La spensieratezza e l'innocenza gliel'hanno rubata tra una favela e un orfanado, dov'è vissuto fino a quattro anni fa, quando è stato adottato da una coppia di architetti torinesi.

Fine dei problemi? No, la [redacted] non [redacted] una storia a lieto fine. Le violenze e gli abusi subiti in orfanotrofio lo hanno profondamente segnato, rendendolo aggressivo e, in alcuni casi, anche molto violento. Rodrigo è quello che [redacted] dice un «caratteriale», le [redacted] crisi d'ira sono talmente accese che i genitori adottivi hanno dovuto ricoverarlo all'ospedale Regina Margherita. Ma Rodrigo è una presenza «scomoda» anche qui: picchia gli altri bambini e cerca di scappare. «I medici lo vogliono dimettere - dice la madre adottiva -, ma io e mio marito non siamo in grado di poterlo tenere a casa».

La coppia s'è già rivolta ad un legale che presenterà un esposto in Procura per denunciare il [redacted]. «I genitori non possono essere abbandonati dalle strutture sanitarie pubbliche - afferma l'avvocato Rita Rossello -. Rodrigo ha problemi seri che non possono essere gestiti dalla famiglia, che anzi ha bisogno a sua volta di un supporto psicologico». Non è nemmeno la prima volta che il piccolo brasiliano ricorre alle cure dell'ospedale. «E' già [redacted]o - ricorda la madre -, dopo che in classe aveva dato [redacted] libro [redacted] testa [redacted] una compagna: i genitori di quella bambina [redacted] hanno denunciato al tribunale dei minori». E l'avvocato Rossello aggiunge: «Il guaio è che in ospedale lo riempiono di sedativi e stop, senza avviare una valida psicoterapia».

Diversa [redacted] la versione fornita dal Regina Margherita. Il primario di neuropsichiatria infantile Roberto Rigardetto: «Al bambi[redacted] vengono somministrati solo i sedativi necessari a calmarlo e a fargli riprendere [redacted] della realtà. Senza questo fondamentale passaggio è impossibile che la piscoterapia, che [redacted] comunque già in corso, abbia un valore effettivo».

E la dimissione dall'ospedale? «Non è nostra intenzione mandare a casa Rodrigo - garantisce [redacted] neuropsichiatra -, stiamo cercando una comunità dove possa essere aiutato a risolvere i suoi problemi. Ma non è facile trovarla, in Piemonte [redacted] esistono centri di accoglienza per gli adolescenti in difficoltà, e in attesa di individuare una comunità ad hoc per lui, dobbiamo fare i conti con i nostri scarsi mezzi». Il professor Rigardetto è comunque già riuscito ad ottenere la presenza di un educatore che si occupi esclusivamente del piccolo brasiliano.

I genitori adottivi del bambino di 12 anni sostengono di non poter «guarire» il piccolo dopo la sfortunata infanzia trascorsa in Brasile. E per questo chiedono che sia ricoverato nell'ospedale infantile

■ **FARM[redacted] DI TURNO.** Orario 7-19,30: Atrio Stazione Porta Nuova. Orario 9-19,30: piazza Statuto [redacted]; corso Moncalieri 59; corso Vercelli 111; [redacted] Boccaccio 16; via Filadelfia 142; corso Grosseto 221; Via Po 31; via Saluzzo 1; corso Francia [redacted]; via Frejus 100; via Sacchi 46; v[redacted] Pramollo 6; via Genova 122; via Oropa 69. DI NOTTE (19,30-9): corso Belgio 151/bis; piazza Massaua 1; via Nizza 65; corso Vittorio Emanuele 66. [redacted] SERA (19,30-22,30): via Borgaro 58; piazza Galimberti 7. APERTA [redacted] ORE: Venaria, via L. [redacted] Vinci 50. INFORMAZIONI: 011/65.90.100; www.farmapiemonte.org

■ **ANZIANI «LA STAMPA».** Domani alle 10,30, presso la sede del Cral «La Stampa» di piazza Muzio Scevola, si svolgerà la Festa dell'Anziano, [redacted] premiazioni dei dipendenti. Saranno anche premiati i calciatori che oggi pomeriggio (ore 18, circolo Fioccardo-Master di corso Moncalieri 494) partecipano al «memorial» intitolato all'ex amministratore della Stampa, Mario Gromo. Seguirà un rinfresco.

■ **MUTILATI.** Si celebra domani [redacted] Teatro Carignano la «Giornata del mutilato del lavoro». Alle 8,30 Messa di suffragio dei Caduti sul lavoro.

■ **ALLIEVI CARABINIERI.** Oggi alle 10,45 presso la Caserma «Cernaia», giuramento degli allievi carabinieri ausiliari del 241° corso, intitolato alla «Medaglia d'oro al valor militare carabiniere Mario Ghisleni».

■ **CROCE VERDE.** Oggi alle ore 9 in via Altina 21 a Vinovo saranno inaugurate la nuova sede della Croce Verde [redacted] un'ambulanza

■ **AMBULANTI.** L'Associazione Ambulanti e lo Snadi Cisal «denun[redacted] illiberale e antisindacale la posizione espressa dalla Federazione Italiana Venditori di aree pubbliche (Fiva), la quale tende di fatto ad escludere dalle trattative sindacali le associazioni e le forze sindacali che la Fiva ritiene "non rappresentative"».

■ **AGENZIA SPAZIALE.** La Camera di Commercio rende noto che «l'agenzia spaziale italiana punta su Torino. E' annunciata l'apertu[redacted] dell'ufficio torinese che supporterà gli operatori sia nell'attività di ricerca che in quella produttiva per la stazione spazia[redacted] internazionale».

■ **MEDICI ASSOLTI.** Sono stati assolti i responsabili dell'ambulato[redacted] traumatologico di Salice d'Ulzio, dove [redacted] stati trovati dai Nas dei medicinali scaduti. Il gup [redacted] accolto [redacted] tesi del difensore Castrale e cioè che è punibile solo chi mette in vendita i farmaci scaduti (i farmacisti) ma non chi si limita a tenerli nello studio senza somministrarli.

■ **FUGA DI [redacted].** Bloccato per due ore lo shopping di centina[redacted] di clienti all'ipermercato Auchan di corso Romania. Ieri pomeriggio, tra le 15,30 e le 17,30 i clienti che affollavano il grande magazzino sono stati fatti allontanare dai carabinieri e dal persona[redacted] della catena di distribuzione a causa della fuoriscita di una piccola quantità di ipercloro [redacted] una tintoria interna. A scopo precauzionale, l'ipermercato è rimasto chiuso fino al termine delle operazioni di pulizia. Soltanto due le persone che hanno accusato lievi malesseri (si tratta dei dipendenti della tintoria), ma che in ogni caso non hanno avuto bisogno di cure mediche.

Il «Margherita di Mirafiori» ha curato l'educazione di dodicimila bambini, i festeggiamenti in programma oggi e domani

## Cento candeline per l'asilo infantile

### *Fondato nel 1901 dal nipote della «Bella Rosina»*

Compie un secolo l'asilo «Margherita di Mirafiori», la scuola materna cattolica convenzionata con il Comune che vanta la più lunga attività didattica della città, [redacted] interrotta, nemmeno nei giorni più duri della seconda guerra mondiale.

La fondò nel 1901 il conte Gastone Guerrieri di Mirafiori, nipote diretto della «Bella Rosina» e di Re Vittorio Emanuele II, che la dedicò alla moglie, per ringraziarla d'averlo reso padre della sua primogenita Vittoria.

Con 53 mila lire dell'epoca fece erigere ed arredare [redacted] i «più moderni sussidi» l'istituto che progettò lui stesso. Lo volle costruire nel luogo al quale era più affezionato: un tratto di terreno affacciato su quell'ansa del torrente Sangone che in epoca barocca abbracciava i giardini e i boschi della residenza reale preferita da Carlo Emanuele I di Savoia, all'angolo delle odierne vie Castello di Mirafiori e delle Cacce. Qui la Bella Rosina [redacted] i suoi figli d'estate si compiacevano della salubre brezza che dalla val Susa spira [redacted] Mirafiori. E qui trovarono l'estremo riposo sia nonna Rosina sia i suoi discendenti, [redacted] bel Mauroleo fatto costruire nel 1888, a somiglianza del Pantheon che a Roma aveva accolto le spoglie di Vittorio Emanuele II.

Per Gastone non esisteva posto migliore per esprimere la [redacted] devozione [redacted] Dio, alla famiglia e all'infanzia». Concepì un solido edificio a due piani, che radica le fondamenta proprio nel punto in cui sorgeva la terrazza dalla quale Carlo Emanuele I ammirava le feste, i giochi d'acqua e i tornei cavallereschi organizzati nel sottostanti giardini.

E' tutt'ora un luogo ameno. Verso Mezzogiorno offre vista incantevole sui boschi e sulla prospettiva alpina. A Oriente confina con il parco del piccolo Pantheon di Rosina. A Ovest lo sguardo raggiunge il borgo di Mirafiori e la [redacted] chiesa secentesca di San Barnaba.

Ad accogliere gli allievi il conte volle le suore del Cottolengo, alle quali succedettero poi quelle di Maria Ausiliatrice, oggi affiancate da docenti laici. In cento anni hanno educato oltre 12 mila bambini, diversi dei quali ammessi senza pagare alcuna retta, come prescrisse Gastone. Nell'asilo trovarono istruzione prima i figli[redacted] contado, poi anche quelli dei fantini del l' ippodromo di Mirafiori.

Si aggiunsero quelli dei piloti e del personale dell'areoporto militare sorto nel 1911 a poca distanza dall'asilo. Nel 1912 fecero visita alla scuola [redacted] Regina Elena e l'asso dell'aria Francesco Baracca. Dagli Anni Trenta arrivarono i bambini di tanti operai Fiat. [redacted] dopoguerra, a seguito di nuovi insediamenti, la scuola ebbe bisogno di maggiore spazio. Lo trovò nei locali che furono costruiti nel 1959 a fianco della chiesa di San Barnaba, in strada Castello di Mirafiori 42, dove oggi e domani avranno luogo i festeggiamenti del centenario.

S' incomincia questa sera alle 21, con il concerto del coro alpino «La montagna». Domani alle 10,30 avrà luogo la Messa solenne, che verrà officiata dal vicario episcopale Don Paolo Ripa di Meana e da Don Giovanni Donalisio, presidente dell'asilo. A loro si affiancheranno i sacerdoti che in passato si sono dedicati alla scuola. Al termi[redacted] seguirà un concerto della banda musicale della Decima Circoscrizione. Alle 16, nel salone parrocchiale, i bambini dell'asilo si cimenteranno in un saggio teatrale, seguito dall'esibizione del coro gospel «Free Voices». (m.lup.)

La scuola materna cattolica di Mirafiori convenzionata con il Comune vanta la più antica attività didattica della città, mai interrotta neppure nei giorni più duri della Seconda guerra mondiale

SABATO 19 MAGGIO 2001 DALLE ORE 15,00
ALL'IPPODROMO DI VINOVO

CORSE [redacted] GALOPPO

PREMIO BORA

ore 17,20 - m. 1.200 - 6ª Corsa - L. 44.000.000 condizionata
*Nascerà un Astro del Casale?*

| | | | | | | | |
|---|---|---|---|---|---|---|---|
| 1 | ASTRO DEL CASALE | 56 | L. Mariucci | 7 | [redacted] | 54 ½ | A. Tocco |
| 2 | BLUE LIGHTS | 54 ½ | A. Corboni | 8 | [redacted] | [redacted] | L. Panici |
| 3 | CROSERA | 55 ½ | M. Deiana | 9 | SO SHARP BOY | 56 | A. Polli |
| 4 | ICEOLAC | 57 | E. Baldocci | 10 | [redacted] | 55 ½ | S. Dettori |
| 5 | PEPPA | 54 ½ | R. Herrera | 11 | THUMP | 56 | L. Rossi |
| 6 | RAMADA YANKEE | 55 ½ | W. Gambarota | | | | |

Il nostro tecnico consiglia: 1 - 4 - 5

RISTORANTE PANORAMICO DELL'IPPODROMO DEL TROTTO
Nuova Gestione RonchiVerdi
Aperto a pranzo tutti i giorni - Chiusura il [redacted]
Prenotazioni Sig. Sergio Di Lorenzo: tel. 011.965.18.24

INGRESSO GRATUITO - PER INFORMAZIONI TEL. 011.962.39.05
IPPODROMI DI TORINO - VINOVO

PROCURATORE DEI MINORENNI VA IN PENSIONE

APORTI VENTI RINCHIUSI GIORNO

Dai 70-80 ragazzi che si trovarono al Ferrante Aporti ogni giorno, vent'anni fa, passati ai 20-25 di oggi. «Il carcere per i minori si giustifica per due motivi: quando vi sia rischio che reiterino un grave reato e nei casi che possano essere a loro volta vittime di violenza, di vendette». Che cosa le ha insegnato la sua esperienza? «Che minorenne in carcere prolunga l'esistenza vuoto assoluto, quando invece gli motivarsi, imparare attraverso il lavoro e lo studio avere impegni da rispettare». E vedere nella condanna funzione riparazione sociale, fu per la ragazza che imbrattato il portale di chiesa: andò «a servizio» canile municipale.

# «Arrabbiati e con le teste vuote»

## *Calcagno: cambiati i giovani che delinquono*

Gaino

Sto mettendo a posto le mie cose con calma, è un distacco soft il mio Graziana Calcagno, per molti anni a capo della Procura per i minori, è andata in pensione il 26 aprile, ma ieri là si poteva trovare ancora nel suo vecchio ufficio, in quel palazzetto dalla curiosa architettura in cui entrò per la prima volta 31 anni fa, da giovane magistrato. «Mi indicaro- la mia stanza e mi dissero occuparmi di rieducazione. Non ne sapevo nulla».

**Come andò?**

«Mi regolai ad occhio e croce e, appena mi fu possibile, mi iscrissi alla Facoltà di psicologia».

**Lei si è trovata di fronte a dir poco migliaia di ragazzi di diverse generazioni, da quelli le facce adulte che diedero fuoco al Ferrante Aporti a Erika e Omar: quanto sono cambiati i piccoli imputati della Giustizia?**

«Parliamo dei reati più diffusi fra i giovanissimi italiani: negli Anni 70 erano le rapine e i furti, oggi i danneggiamenti. Allora, la di- guaglianza sociale era la molla per trasgredire e la violenza contro gli altri esercitata da figli di immigrati contro i cosiddetti cremini, per portar loro via il giubbotto, i Ray ban, il vespino. Alle udienze impressionante vedere seduti da una parte e dall'altra vittime e imputati: gli uni alti, belli, ben vestiti; gli altri piccoli neri, malnutriti. Quei ragazzi, che io chiamavo i miei ragazzi, uscivano tutti dagli stes- quartieri (Mirafiori Sud, Vallette, Centro storico) da famiglie numerose e poverissime. Crescevano in Rubavano e rapinavano per le stesse cose coetanei di altri quartieri e ceti sociali. Questo fenomeno oggi è sparito».

**Possiamo fermarci ai ragazzi?**

«Ricordo Luigi. Aveva 15 anni veniva da Canosa con la famiglia. Allora ero magistrato di sorveglianza e terzo arresto per furto lo strapazzai. "Ma come? Sempre qui?" Mi guardò con i suoi occhietti furbi e disse: "Al paese ci conoscevamo tutti e avevamo tutti le stesse cose, mi sarei vergognato da morire a rubare; qui no". Ricordo quattro ragazzi di Pinerolo: rubarono al mercato l'occorrente per il campeggio e nei paraggi quattro moto. Poi partirono per la montagna, accordarono con un contadino per dargli una mano il mattino in cambio di cibo; il pomeriggio si dedicavano al motocross. Furono presi perché scendevano valle a rubare benzina. Anch'essi avevano finalizzato il a qualcosa di utile: organizzarsi la vacanza».

**E oggi?**

«Con il tempo si è dimostrato che, eliminando differenze sociali abissali, si è prosciugata quella devianza giovanile. Oggi c'è tanta più rabbia nei ragazzi che finiscono qui, dopo aver spaccato venti specchietti d'auto o rigato le fian- di altrettante macchine. So- ragazzi che non leggono, non fanno sport, vivacchiano. Fra un bar e le panchine una piazza. Io li vedo tutti uguali: vuote. Scoppiano di violenza per niente. Non ci dobbiamo occupare di molte più risse, anche a scuola. La povertà culturale è la frontiera della piccola criminalità giovanile».

**Nel carcere qui vicino, il Ferrante Aporti, finiscono solo, o quasi, stranieri.**

I giovani maghrebini mi ricordano i miei ragazzi di 30 anni fa: commettono reati per procurarsi utile. Sono convinta che si assorbirà anche questo fenome-. Il rischio più grave è altro: i bambini alle mercè degli adulti, soli sulle strade. Un mese fa, stata in Romania dove negli alberghi, se chiedi, ti offrono un bambino di strada per compagnia. Noi siamo lontani da quella realtà, ma i piccoli stranieri soli non vanno abbandonati. Come i figli dei Rom. Mi fanno proprio arrabbiare quelli che mandano i propri bambini a rubare per arricchirsi ancora: chi ha ville, chi patrimoni tutt'altro che trascurabili. Sinora non siamo riusciti far nulla contro quella gente».

«Sono ragazzi che non leggono non fanno sport vivacchiano. Li vedo quasi tutti uguali: scoppiano di violenza per un nonnulla La povertà culturale è la nuova frontiera della criminalità»

Fra i giovanissimi i più diffusi negli ultimi sono i danneggiamenti, negli Anni Sessanta erano furti e rapine

# «Prevenire è più utile che reprimere»

## *Parla il giudice che si è occupato di Erika e Omar*

Serena, la bambina contesa, Erika e Omar: la memoria dei cronisti si fissa sui casi noti rispetto ai tanti che i magistrati minorili sono riusciti a sottrarre al clamore. Graziana Calcagno mai venuta meno al riserbo, però far capire ragionando sul contesto. «Tanti si preoccupano punire, non di come prevenire. Non voglio parlare quanto è accaduto vi, è un fatto che accade una volta in un secolo. Parliamo piuttosto di quel contesto, degli dei di Novi: in chi aggredisce persone solo per esercitare la violenza c'è quasi desiderio di autodistruzione. E' questo che mi fa più paura. Perché? «Noi definiamo ancora famiglie modello i genitori che stanno insie-, che non si picchiano, con figli che vanno a scuola, vestiti bene.

Oggi non c'è più il conflitto fra generazioni ed è peggio Si concede tutto ai figli prima che chiedano Loro ricambiano con la disistima

Nella società delle apparenze può bastare. E i progetti educativi, la qualità del tempo che dedichiamo ai figli? Oggi non c'è più conflitto generazionale, ed è peggio: si concede tutto ai figli prima ancora che chiedano, ci si rivela loro deboli ed essi ricambiano con una chiara disistima e il rifiuto di entrare nel mondo degli adulti. Fra costoro ci metto anche quelli che non si laureano che non vanno mai via di casa».

Intanto Erika è diventata modello di adolescente noir per i coetanei che le scrivono lettere, la invocano su Internet. «La vedono fredda, forte, ha ucciso la mamma e il fratellino, il simbolo della trasgressione estrema e di un certo tipo di libertà, assoluta. Ma non credo che sia per loro un modello da emulare. Li incuriosisce. E' fisiologico per adolescenti liberarsi metaforicamente dei genitori. Il caso eccezionale coinvolto tutti, adulti e ragazzi, cia- con i propri linguaggi e bisogni». Del resto, fra il popolo degli adolescenti, c'è chi ha invocato il carcere duro, se non la pena di morte per Erika e Omar. «Ma il carcere è uno strumento di purificazione». E il suo impegno rieducativo, dopo 31 anni? «Noi avevamo questa filosofia: se a anni d'età un ragazzo se l'era cavata senza troppo carcere (e la sua scuola di vita finalizzata al far niente anziché studiare e lavorare) troppi reati, si diceva "ce la può fare". Tanti ce l'hanno fatta. Adesso, però, cominciano a 22, 25 anni: escono di discoteca, sono a piedi, rubano un'auto per tornare a . E' questo vuoto, ripeto, che non lascia speranza». [al. ga.]

# *Specchio dei tempi*

**«Aiutiamo i giovani a non lasciare la vita in assurdi incidenti stradali» «Poche le donne votate, non serve legge alla francese» - «Costretto far servizio la pistola» - «Pacchi regolari in collina»**

Un lettore ci scrive:

«Si vive aspettando qualcuno qualcosa. La sera, adesso, non aspetto più di sentire la chiave girare per cominciare a dormire. Uno schianto sulla Provinciale e mia figlia Sabrina è volata lassù. La vita è un po' come treno... ogni tanto scende qualcuno; ma lei è scesa all'improvviso, senza una parola, né un cenno di saluto. Comincio a capire che non incontrerò più il suo sguardo e mi domando se solo destino, colpa sua,... ...o forse di tutti noi che a forza d'illuderci che l'incidente stradale una fatalità non prevedibile, offriamo l'alibi a chi deve intervenire.

«Solo con la casco, la mortalità per incidenti con moto è scesa del 30%, ma continuo a vedere il senza cinture. La colpa non è solo dei ragazzi, le discoteche vendano alcol, una bibita può bastare, non ci servono i vigili solo per i divieti di sosta, li vogliamo al fronte: 8.000 morti all'anno e 250.000 feriti. Altro che mucca pazza!».

«E sono educativi i videogiochi dove gli scontri tra le auto fanno divertire? C'è bisogno di spaventare per poterci salvare. Per i ragazzi solo auto di piccola cilindrata sicure, sottraiamoli dalle grinfie di chi per denaro li ubriaca li stordisce, magari con discoteca Comunale. E non parlatemi di libertà! Della libertà di morire per mia figlia avrei fatto volentieri meno».

Giancarlo Barnabei

Una lettrice ci scrive:

«In molti commenti alle elezioni si magnifica la legge che in Francia impone ai partiti di presentare liste formate per il 50% da donne, mentre si deplora la scarsa attenzione riservata dalla politica italiana al cosiddetto gentil sesso.

«Ritengo che una simile legge dovrebbe essere biasimata e vista per quello che è in realtà: degradante ammissione del fatto che le donne non valgono quanto gli uomini e hanno bisogno leggi che impongano la loro partecipazione alla politica perché da sole non possono farcela. Che pena! Il femminismo, quello vero, dovrebbe mettere in risalto l'orgoglio di donne che, sullo stesso piano e aventi gli stessi diritti e capacità dei colleghi maschi, hanno dimostrano di valere in quanto persone non l'ottusa felicità di donne che hanno vinto perché favorite e protette da una legge».

Maria Sole Bionaz

Un lettore ci scrive:

«Sono agente polizia penitenziari e da più di due anni svolgo il mio servizio, assai delicato, senza l'arma d'ordinanza, a contatto con detenuti di tutte le specie. A Pasqua '99 mia moglie mi ha denunciato sostenendo che l'avrei minacciata con l'arma d'ordinanza.

«Non riesco a tutt'oggi a capire come per fatti puramente inventati, esterni allo svolgimento del servizio, l'amministrazione penitenziaria e la magistratura abbiano preso decisione così estrema, per fatti personali mettendo a repentaglio la mia vita all'esterno del penitenziario svolgo servizio.

«Faccio piantonamenti, traduzioni (scorte detenuti in luoghi cura, in altri istituti o in udienza al tribunale) senza l'arma d'ordinanza, obbligatoria per legge,

«Però mi danno la pistola mitragliatrice P.M. 12 (arma in dotazione al reparto) durante il servizio di sentinella al di cinta del penitenziario stesso: ma allora o non sono pericoloso, quando all'amministrazione non sono pericoloso, quando non conviene lo sono.

«Faccio presente in anni di servizio non ho mai avuto un rapporto disciplinare, il mio giudizio finale di fine anno è sempre stato di trenta trentesimi. Quando potrò giustizia?».

Segue la firma

La direzione di Posteitaliane ci scrive:

«Rispondiamo alla lettera titolo: "I pacchi postali non arrivano nella collinare". Per ottenere un forte miglioramento qualità e il completamento della gamma offerta del prodotto Pacchi, la logistica la distribuzione state completamente ridisegnate e parzialmente affidate dallo scorso luglio al Consorzio Logistica Pacchi costituito Poste Italiane, SDA spa (100% Poste Italiane) e Gruppo Bartolini (20% Poste Italiane). Nella fase transizione è possibile, l'inserimento di nuovi addetti, che si siano verificati dei disguidi quello segnalato dalla lettrice. Ce ne scusiamo.

«Con l'occasione, desidero informare che sono stati adottati provvedimenti per assicurare anche nella zona collinare la regolarità del recapito dei pacchi».

Antonio Sgroi

specchiotempi@lastampa.it


European School of Economics
TORINO - ROMA - MILANO - LUCCA - BOLOGNA - VICENZA - TRIESTE - VERBANIA - GENOVA - NAPOLI - BARI - CATANIA
LONDON - PARIS - MADRID - NEW YORK - SHANGHAI

Dopo la maturità

Degree in
ECONOMIA E MANAGEMENT DELLO SPORT
(Bachelor Arts with Hons)

Quattro anni di studi internazionali, terzo anno interamente all'estero, studio intensivo di lingue europee, tre stage di lavoro manageriale svolti nelle grandi imprese del mondo dello sport.

Dopo Laurea Master in
MANAGEMENT DELLO SPORT

TORINO - Palazzo Piossasco di Rivalba
Via Cavour, 13 - Telefono 011 4406980
www.unilese.it - orientamento@unilese.it
800


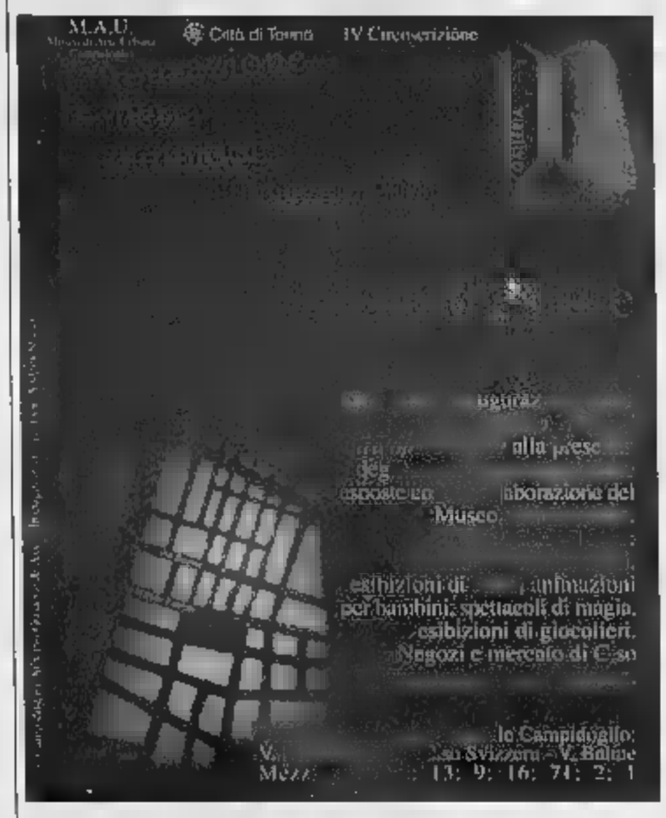



Web Technology Forum 2001

22 Maggio

Aula Magna
Università degli Studi di Torino
Via Verdi, - Torino

Sponsor:
Finanza on Line
Gruppo WebEgg
La Stampa Web
TUV Italia
Università di Torino
Usernet

iscrizioni ed informazioni:
http://www.wtforum.org

Patrocinato da:
Città di Torino
Provincia di Torino
Regione Piemonte

Università di Torino
Facoltà di Economia

LIASES
Laboratorio di Informatica Applicata alle Scienze Economiche e Sociali

WEBONOMICS 2001
L'ECONOMIA LA RETE

Lunedì 21 maggio, 16
Oggi non esco di casa: supererò i problemi di ogni giorno usando la rete
Ne discutono: . Bramante (prontospesa.it). . Hesse (ibazar.it)
. Corradino (lastampa.it). A. Minani (soges.it)

Lunedì maggio, 16
Il la rete che crea profitti
Ne discutono: . Aiello (mondus.it). M. Bruno (opla.it)
B. (stealtrading.it), E. (albaris.it)

Aula Magna, Facoltà di Economia - Corso Unione Sovietica, 218 bis
Ingresso libero

Informazioni: www.econ.unito.it/webonomics
Registrazione: webonomics@econ.unito.it o tel. 011.670 62 81
Webonomics è un marchio registrato di Evan I. Schwartz (webonomics )


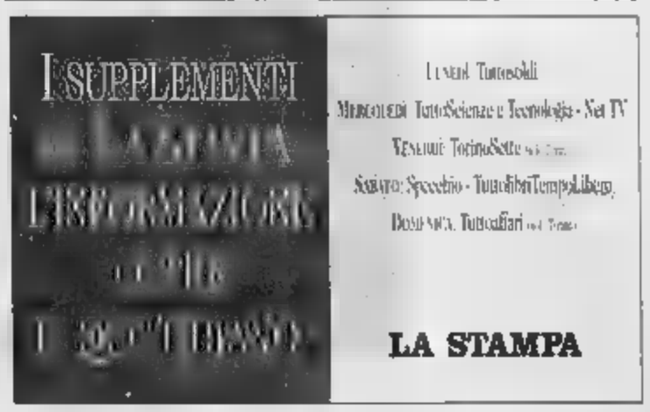

# Un letto vero, in un divano da sogno, a sole 190.000 lire.

**Torino** - Piazza Statuto, 28/a • **Alba (CN)** - Località San Cassiano, 15/2 (prolungamento di Corso Europa) • **Manta di Saluzzo (CN)** - Strada Statale, 215 **Domenica aperto dalle 15.00 alle 19.30**
NUOVO **Alessandria** - Spalto Borgoglio, 108 - Angolo Lungo Tanaro San Martino **(oggi inaugurazione)**

WWW.POLTRONESOFA.COM • POLTRONESOFÀ È ANCHE A ANCONA - AVEZZANO (AQ) - BERGAMO - BOLOGNA, S. LAZZARO - BOLOGNA, VIA DI CORTICELLA - BOLZANO - BRESCIA - CAGLIARI - CASERTA - CIVITANOVA MARCHE (MC) - COSENZA, ROGES DI RENDE - FERRARA - FIRENZE, VIA BARACCA - FIRENZE, VIA ROCCA TEDALDA - FOGGIA - FONTANAFREDDA (PN) - GENOVA - LECCE - MILANO, VIA CELIO - MILANO, VIA TERTULLIANO - MILANO CINISELLO - MILANO CORSICO - MODENA - NAPOLI, VIALE KENNEDY - NAPOLI VIALE MADDALENA - PADOVA - PALERMO - PARMA - PAVIA - PERIGNANO (PI) - PERUGIA, CENTRO GHERLINDA - PESCARA - PIACENZA - PRATO - RAGUSA - RAVENNA - REGGIO EMILIA - RIMINI, S.S. 9 S. MARINO - ROMA, VIA TIBURTINA - ROMA, VIA GREGORIO VII - SARZANA (SP) - TARANTO - TRAPANI, ERICE - TRENTO, GARDOLO - TREVISO - UDINE - VARESE - VENEZIA, ZONA PANORAMA - VERCINA - VICENZA, ZONA LE PIRAMIDI - VITERBO

Richiedi il catalogo della nuova collezione 2001
Per informazioni e sviluppo franchising dal lunedì al sabato 9.00-18.00

800-113060

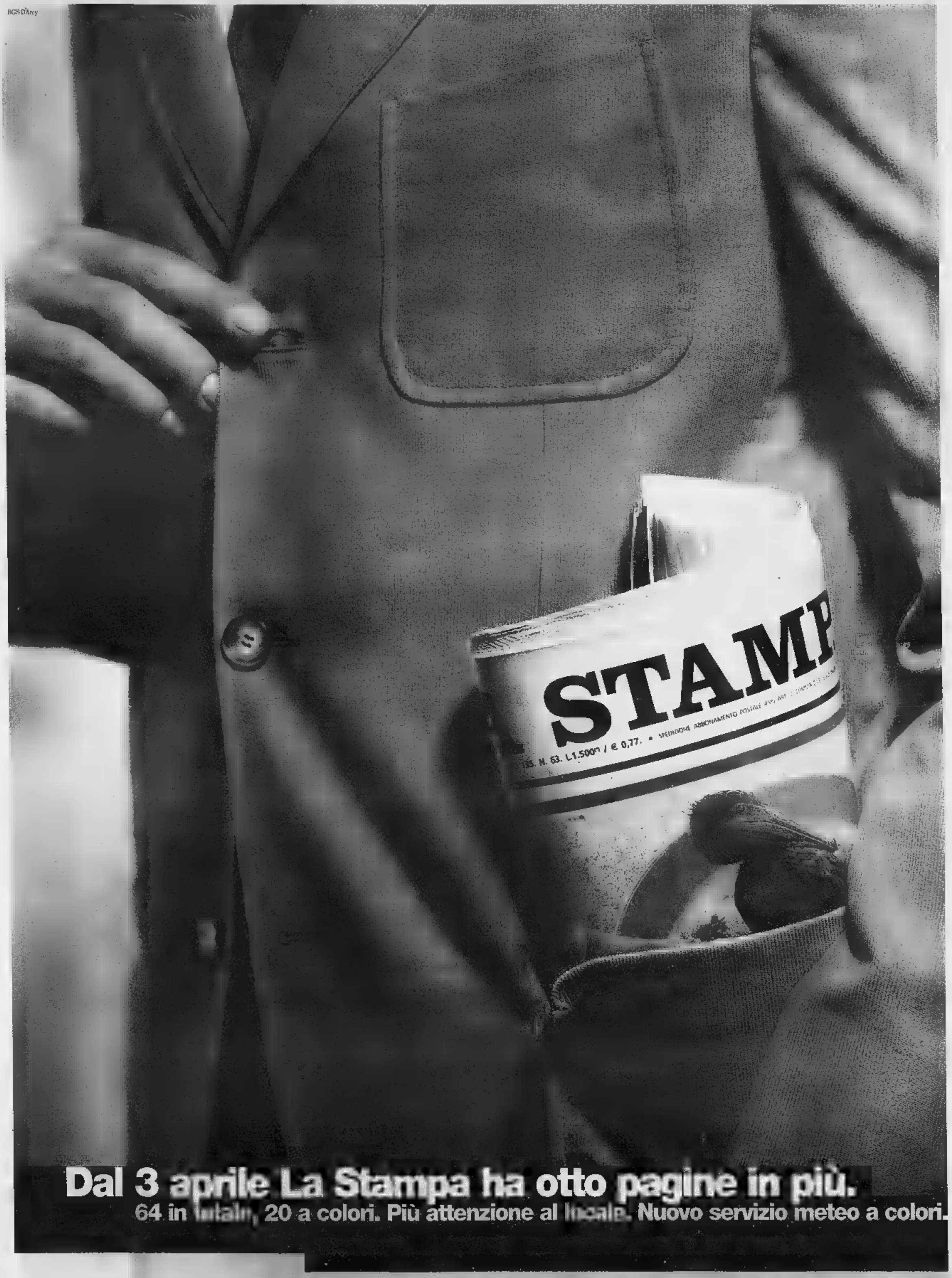
STAMPA
Dal 3 aprile La Stampa ha otto pagine in più.
64 in totale, 20 a colori. Più attenzione al locale. Nuovo servizio meteo a colori.
LA STAMPA. MOLTO PIÙ DI UN GRANDE QUOTIDIANO.

www.buy@alfaromeo.com
Vieni a scoprire
la vera alternativa al nuovo.
Sabato 19 e domenica 20
Di nuovo di scena le migliori vetture usate
di tutte le marche. Garantite Autoexpert.
L'unico usato 160 controlli
1 di copertura globale
per il primo per i primi 15.000
15 giorni per cambiare idea
scegliendo un'altra auto, nuova o usata
Assistenza stradale
per 1 anno subito e dove serve in tutta Europa
Fino al 31 maggio
Finanziamento
in 30 mesi a tasso zero
Sull'usato Alfa a 20 milioni*
tutte le marche e Alfa 145 Alfa 146 fino a 12 milioni
* Esempio di finanziamento: L. 20.000.000 • Durata 30 mesi • N. 30 versamenti mensili da L. 666.667 • Spese di gestione pratica L. 250.000 + bolli • T.A.N. 0% • T.A.E.G. 0,98%. Salvo approvazione SAVA. Per ulteriori informazioni sui tassi e sulle condizioni praticate da Sava i fogli analitici pubblicati a termini di legge.
Oppure
Formula Usato
23 quote mensili
da L. 506.000*
*Esempio di acquisto con Formula Usato: Prezzo di vendita vettura usata L. 25.000.000 • Versamento iniziale (35%) L. 8.750.000 • N. 23 quote mensili da L. 505.639 • Versamento finale (30%) L. 7.500.000 • Spesa di gestione pratica L. 250.000 + bolli • T.A.N. 12% • T.A.E.G. 14%. Salvo approvazione
Ti aspettiamo
Autoexpert
CON 160 CONTROLLI.
Dai Concessionari Alfa Romeo
Cuore Sportivo

lucazanini.it

# Storia quotidiana.

pp. 192 - L. 48.000

Dal primo numero della "Gazzetta Piemontese" a "La Stampa" del 2000.
I grandi eventi rivissuti attraverso le prime pagine d'epoca.
Una storia ininterrotta, da Garibaldi alla vittoria della Ferrari.

I VOLUMI DE "LA STAMPA" DISTRIBUITI DA LIBRI SONO IN VENDITA NELLE MIGLIORI LIBRERIE
Per informazioni: 011/6568493, oppure edizionilibrarie@lastampa.its.it

I libri de LA STAMPA

Speciale sole.

# Preparati a una pelle splendida.

*Fino a esaurimento scorte.

## Kit Idratante:

**100% Time Release Moisture Creme ■ ml.**
Idratazione istantanea lunga durata.

**Soft Clean Rinse Off Cleanser 75 ml.**
Detergente cremoso ■ idratante.

**Advanced Night Repair 15 ml.**
Stimola la riparazione della pelle.

## Kit Antietà:

**Resilience Lift Creme Face ■ Throat 30 ml.**
Crema ultra idratante e rinvigorente per ravvivare la luminosità.

**Rich Results Hydrating Cleanser 75 ml.**
Detergente cremoso e idratante.

**Advanced Night Repair 15 ml.**
Stimola la riparazione della pelle.

ESTĒE LAUDER

La Profumeria Camurati ti invita a scoprire un'abbronzatura luminosa, intensa e sicura con la linea di solari Estée Lauder.
E per la cura della tua pelle? Un'occasione unica:
**Kit Idratante ■ Kit Antietà Estée Lauder a solo 59.000 lire*.**

camuriati
il profumiere

Piazza Adriano, 1 - Torino
Via E. De Sonnaz, 13/E - Torino
Strada Settimo, 338/340
San Mauro Torinese

*Scegli il tuo Fair Look nella classica versione Silver o nel colore che preferisci.*

## E la magia continua: schermo LCD compreso nel prezzo.

Prima ti stupisce con un design tutto nuovo e una forma originale. Poi, grazie alle mascherine colorate, cambia look ogni volta che vuoi. Ma Dex Web 4935 ATX con Design Fair Look ha un'altra sorpresa per te: il fantastico Schermo LCD compreso nel prezzo: tutto ■ sole 2.599.000 lire da Computer Discount.

### Dex Web 4935 ATX - Design Fair Look

- Intel® Celeron™ a
- Intel®
- Hard Disk
- 4x disponibile
- LCD 15"

- **Front Side Bus** 133 MHz
- **Main Board** ATX, espandibile fino ■ Processore Intel® Pentium®III 1000 MHz
- **RAM** 64 sincrone
- **Lettore CD Rom** 52x - EIDE
- **Scheda Video** Intel 815 Shared
- **Schermo** LCD 15" Wintron MT-1501M, Ris. 1024x768 ■ 85Hz, Multimediale con Casse integrate, 3 anni ■ garanzia ■ domicilio (cod. 78.88)
- **Modem/Fax** 56K V90 Interno
- **Sezione Audio** PCI Stereo 3D
- **Scheda Rete** 10/100 Mbit integrata
- **Tastiera** italiana multifunzione, **Mouse**
- **Sistema Operativo** Questo PC utilizza il Sistema Operativo Windows Millennium Edition originale. http://www.microsoft.com/piracy/howtotell

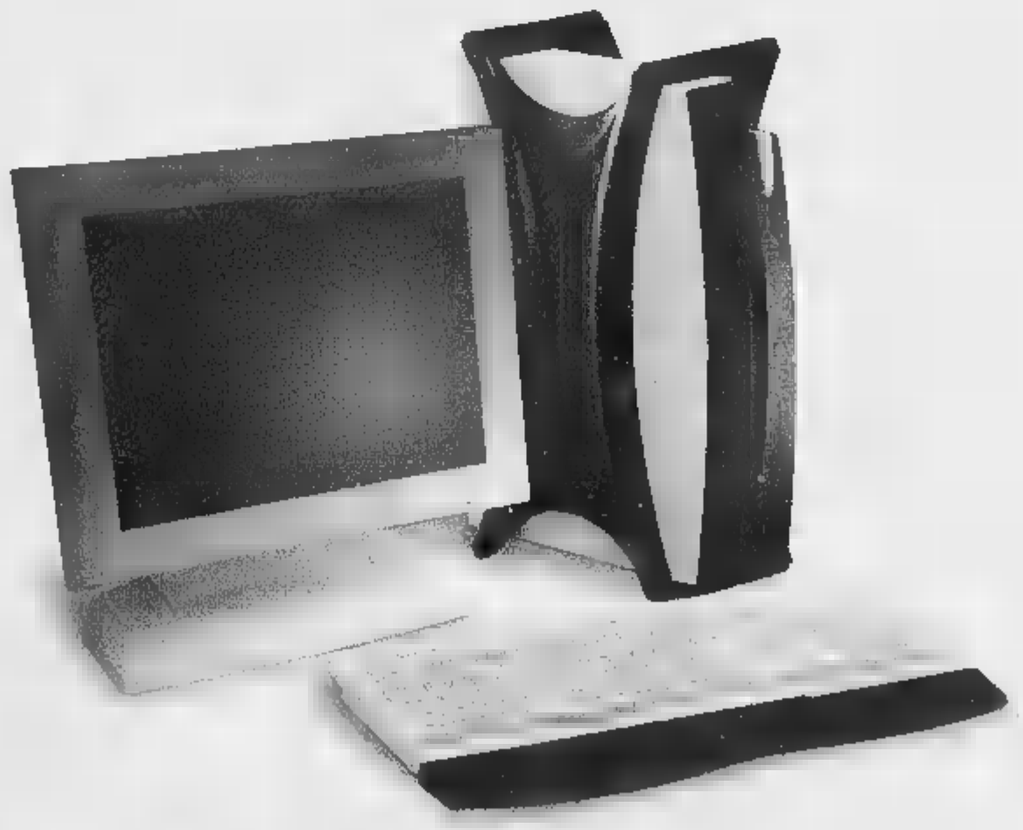

intel inside
celeron™
PROCESSOR

Incluso Schermo LCD

**Solo £. 2.599.000**
€ 1342,27

Oppure anticipo di £. 70.100 più 33 rate mensili da

**88.000 lire al mese**
TAN 10,03% - TAEG 10,5%

COMPUTER DISCOUNT
la catena italiana dell' informatica

Gruppo CDC

Per conoscere il punto vendita più vicino: **Numero Verde:** Orario d'ufficio: Lunedì-Venerdì 9-13, 14-18 Internet: **www.computerdiscount.it**

**AOSTA** • Corso Padre Lorenzo, 47 - Tel. 0165-261300

IMPRESE DI COSTRUZIONI
SOC. MARTINET S.A.S.
SOC. PVT S.R.L.
PIVOT E C.
UFFICIO: C.so Lancieri 2/H
Tel. 0165.238855 - Fax 0165.369466
Cell. 0335.8048940

LA STAMPA
PAGINA 33 SABATO 19 MAGGIO 2001

# VALLE D'AOSTA

REDAZIONE PIAZZA CHANOUX 28, TELEFONO 0165 231181, FAX 0165 235470. E-MAIL AOSTA@LASTAMPA.IT
PUBLIKOMPASS S.P.A. PIAZZA CHANOUX 28/A TELEFONO 0165 231424. FAX 0165 365399

REGIONE

AD
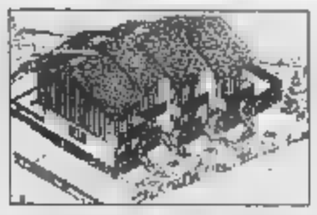
LOC. JOVENCAN -
Per informazioni Geom. Pivot

Il ritardo di due mesi dei lavori sul versante francese preoccupa tutto il paese

## Allarme economia per il traforo

*La società italiana incalza i francesi*
*Musumeci: «Una situazione pazzesca»*

**Enrico Martinet**
COURMAYEUR

E' una serie di cose non fatte o appena cominciate che riempiono un foglio dattiloscritto a far ritardare la riapertura del traforo del Monte Bianco. I cantieri francesi partiti in ritardo e la consegna delle opere, seguendo la teoria più ottimista, avverrà oltre la metà di ottobre non a metà settembre. La società italiana del tunnel ha cominciato aprile un'opera di mediazione diplomatica, alternata alla possibilità di ricorrere una pesante richiesta danni; il mondo dell'economia valdostana trema; i politici continuano a far richieste; i ministri (in carica e futuri) lanciano messaggi, mostrano la loro preoccupazione, insistono con i colleghi d'Oltralpe.

Il «miracolo» promesso dai francesi non è avvenuto. Il giorno della resa è appeso a un filo e a una data, quella del 26 di questo mese, quando le due società, costruttori compresi, si ritroveranno a Roma per definire il calendario dei lavori. «Abbiamo chiesto ai francesi - dice Franco Colombo, vicepresidente del Traforo - un planning, loro ci hanno risposto con una data di consegna, il 30 settembre, abbiamo ribadito il nostro "no", vogliamo un'assicurazione per la terza settimana di quel mese in modo da poter riaprire intorno al 20 ottobre. Vedremo, faremo un nuovo contratto, negozieremo le settimane incentivazione. Siamo fiduciosi».

Il 31 luglio i lavori sul versante italiano del tunnel saranno conclusi, come promesso. Nella prima settimana del prossimo gli italiani cominceranno ad asfaltare. I francesi sono ancora alle opere di genio civile, a scavare, a gettar cemento. Sul versante Chamonix le imprese stanno facendo le due fosse per gli impianti di ventilazione (dalle 2 alle 3 settimane lavoro); hanno finito soltanto due rifugi su 19; i marciapiedi costruiti al 50 per cento; nicchie per l'SOS e bocche dei fumi all'80 per cento; non hanno ancora cominciato i lavori dei punti nevralgici per gli impianti (una centrale ogni 1200 metri) e quelli per rifare i piazzali d'ingresso. Tutto ciò significa due mesi di ritardo, poi ci sono le opere degli impianti tutte pannellature della galleria.

Un quadro disarmante che preoccupa il futuro ministro delle Infrastrutture Pietro Lunardi: «Il traforo del Bianco è al primo punto della mia agenda». E che ha fatto lanciare l'allarme già la scorsa settimana al ministro dei Lavori Pubblici Nerio Nesi. In Valle il mondo del lavoro è scosso dalla notizia del ritardo. «Non ce lo aspettavamo», dice il presidente degli industriali Paolo Musumeci. Ancora: «Al settore impresa vengono sempre chieste risposte immediate e lo Stato e l'Europa? Tempi biblici, situazione pazzesca. E' inconcepibile che non si comprenda l'importanza delle vie di comunicazione». La sua proposta: «Stiamo già collaborando meglio la Regione per le infrastrutture, non possiamo che rilanciare questo modo di lavorare insieme, il mondo , turismo commercio e artigianato compresi, e quello politico. Noi riusciamo per il momento tenere il mercato ma i nostri costi sono alle stelle. E poi siamo anche senza ferrovia. La Francia ha altre risorse di comunicazione e quindi non si preoccupa più di tanto, altro che solidarietà, altro che Europa. Per noi si profila un autunno di guai con il Bianco chiuso e la statale 27 traffico alternato. Per il Gran San Bernardo sollecitiamo provvedimenti straordinarie sia dall'Anas sia dal governo. Speriamo che ci ascoltino».

Il ministro Nerio Nesi nella sua ultima visita ai cantieri del tunnel con Giancarlo Elia Valori e l'ingegner Vincenzo Pozzi

Caso Tornatore: chiesta archiviazione

## Stop al processo per il colonnello

I pubblici ministeri Maria Del Savio Bonaudo, Procuratore, e Paola Odilia Meroni, sostituto, hanno presentato una richiesta di archiviazione per l'ipotesi di reato a carico del colonnello dei carabinieri Mauro Tornatore, ex comandante del Gruppo Aosta e del Nucleo di polizia giudiziaria del tribunale di Torino, coinvolto in un'inchiesta sulla prostituzione a Saint-Vincent, avviata dalla squadra mobile di Aosta.

La richiesta due magistrati sarà esaminata la prossima settimana dal giudice per le indagini preliminari Fabrizio Gandini. Il colonnello Tornatore, ex comandante del Gruppo di Aosta e da qualche anno in servizio alla polizia giudiziaria di Torino, è stato di induzione alla prostituzione nell'ambito di un'inchiesta condotta dalla polizia.

La vicenda risale ottobre, quando fu scoperto un giro di prostituzione a Saint-Vincent per il quale vennero arrestati Pasqualina Ferraro, di 51 anni, il suo convivente Rodolfo Toscano, di anni, e Claudia Zonta, di 51 anni, tutti residenti nella cittadina valdostana, oltre al rumeno Danjt Buleandra, di anni, domiciliato a Milano, già patteggiato un anno sei mesi di carcere.

Secondo gli inquirenti, i quattro gestivano un vasto traffico di prostitute, soprattutto ragazze provenienti dall'Est europeo, che si appartavano con i clienti in un alloggio di Saint-Vincent. Il Tornatore era durante intercettazioni telefoniche disposte dalla procura. L'ufficiale ha ammesso di aver avuto rapporti sessuali prostitute e la stessa Ferraro, ma ha sempre smentito di aver favorito in qualsiasi modo il «giro» illecito.

«Abbiamo prodotto una memoria molto dettagliata - ha spiegato il difensore del colonnello, l'avvocato Geo Dal Fiume di Torino - in cui si dimostra l'insussistenza del reato. Quegli incontri rientravano soltanto nel quadro delle tendenze disordinate, dal punto di vista sessuale, del mio cliente».

All'epoca del suo ad Aosta, quale comandante di Gruppo, il colonnello Mauro Tornatore vantava un curriculum di assoluto prestigio. Tra i molti incarichi ricoperti nell'Arma, figura anche quello di componente del nucleo antiterrorismo allestito all'epoca delle Brigate Rosse dal generale Carlo Alberto Dalla Chiesa. Dopo l'esperienza valdostana, Tornatore fu trasferito a Torino per comandare l'aliquota dei carabinieri nel nucleo di polizia giudiziaria tribunale.

[s. ser.]

**LA STELLA ALPINA RILANCIA IL REGIONALISMO**

*Il coordinamento nel valutare le politiche ignora la Gauche e auspica maggiore collaborazione con l'Union valdôtaine*

SERVIZIO A PAGINA 36

**CICLOAMATORI DI 10 CHILOMETRI PER**

*Aosta invasa domani da 1300 cicloamatori Le iscrizioni servono per dare defibrillatori alle associazioni Volontari del soccorso*

SERVIZIO A PAGINA 37

Breuil: indagati per omicidio colposo un poliziotto e due dirigenti della Cervino spa

## Fallirono il soccorso, tre sono accusati

*Per una sciatrice dispersa chiesero l'elicottero alle 23*

**Stefano Sergi**

La donna con un telefonino non riuscì dare la sua posizione alle squadre a piedi Nella notte precipitò in un canalone e morì

Ai profani era apparsa da manuale, quell'operazione di soccorso avviata a Cervinia il 3 marzo per salvare sciatrice olandese che si era persa nella zona del Ventina. La donna aveva il telefonino e parlò a lungo con i famigliari al Breuil nel tentativo (inutile) di descrivere il punto in si trovava. I soccorritori della Cervino spa e la polizia, che la cercavano, chiamarono la Protezione civile (e quindi l'elicottero) soltanto alle 23. Ma ormai era buio pesto, impossibile volare. Il giorno dopo, donna fu trovata morta in fondo a un canalone sotto il Ventina.

Su quella fallimentare operazione di soccorso si concentrò da subito anche la procura di Aosta. Ora ci sono i primi indagati. Il procuratore Maria Del Savio Bonaudo ha inviato avvisi garanzia, con l'accusa di omicidio colposo, al direttore delle piste della Cervino spa, Dario Monnet, al responsabile del soccorso della società, Walter Cazzanelli, entrambi residenti a Cervinia, e all'agente di polizia Rodolfo Carucci, di Aosta ma in servizio sulle piste del Breuil. Secondo il procuratore, avrebbero dovuto avvertire i soccorsi elicotteristici (Protezione civile oppure AirZermatt) ben prima delle 23.

Tutto cominciò intorno alle 16,30 del 3 . Diederman Van Lunteren, di anni, olandese, decise di fare un'ultima sciata fuoripista a Plateau Rosa. Il figlio Frank, di 32 anni, con altri connazionali preferì fermarsi a Cervinia a prendere il sole. La donna oltrepassò le segnalazioni dei tracciati si avviò fuoripista. Davanti a lei, altri due sciatori, più veloci. La donna rimase in fretta da sola. E senza sapere dove andare. Telefonò con il cellulare al figlio: «Frank, mi persa, aiutami, chiedi ». Lui andò negli uffici delle Funivie e diede l'allarme. Poco dopo, i soccorritori della società e quelli della polizia partirono per cercare la donna. Lei diede anche qualche indicazione, sbagliata. I telefonici proseguirono, altre indicazioni, altri riferimenti errati. Nessuna chiamata alla Protezione civile né alle guide di Cervinia, almeno fino alle 23.

«Pensavamo trovarla con le indicazioni che aveva dato al telefono, non potevamo immaginare che fossero errate. Altrimenti, avremmo dato subito l'allarme alla Protezione civile per chiedere l'invio dell'elicottero» spiegò uno dei soccorritori. La donna e il figlio continuarono a chiamarsi e a parlare sul cellulare, finché si esaurì la batteria, poco dopo le 19. Era già buio. I soccorritori dissero alla donna di non muoversi e proseguirono le ricerche. Ma lei spaventò, si tolse gli sci e scese verso valle, cercando di raggiungere quelle luci che sembravano così vicine. Un'illusione mortale.

Columbia
EIDER
adidas
SALEWA
GREAT ESCAPES
MOUNTAIN SHOP
MEINARDI
AOSTA
patagonia
THINK PINK
...PER L'ABBIGLIAMENTO SPORTIVO
VIA ED. AUBERT, 27 - 11100 AOSTA - TEL. 0165 40678 - FAX 0165 234945 - meinardisport@libero.it

## BOLLETTINO METEO

OGGI IN PIEMONTE

SOLE
VARIABILE
NUVOLOSO
NEBBIA
PIOGGIA DEBOLE
MODERATA
INTENSA
NEVE
TEMPORALI
VENTO DEBOLE
MODERATO
CALMO
POCO MOSSO
MOSSO

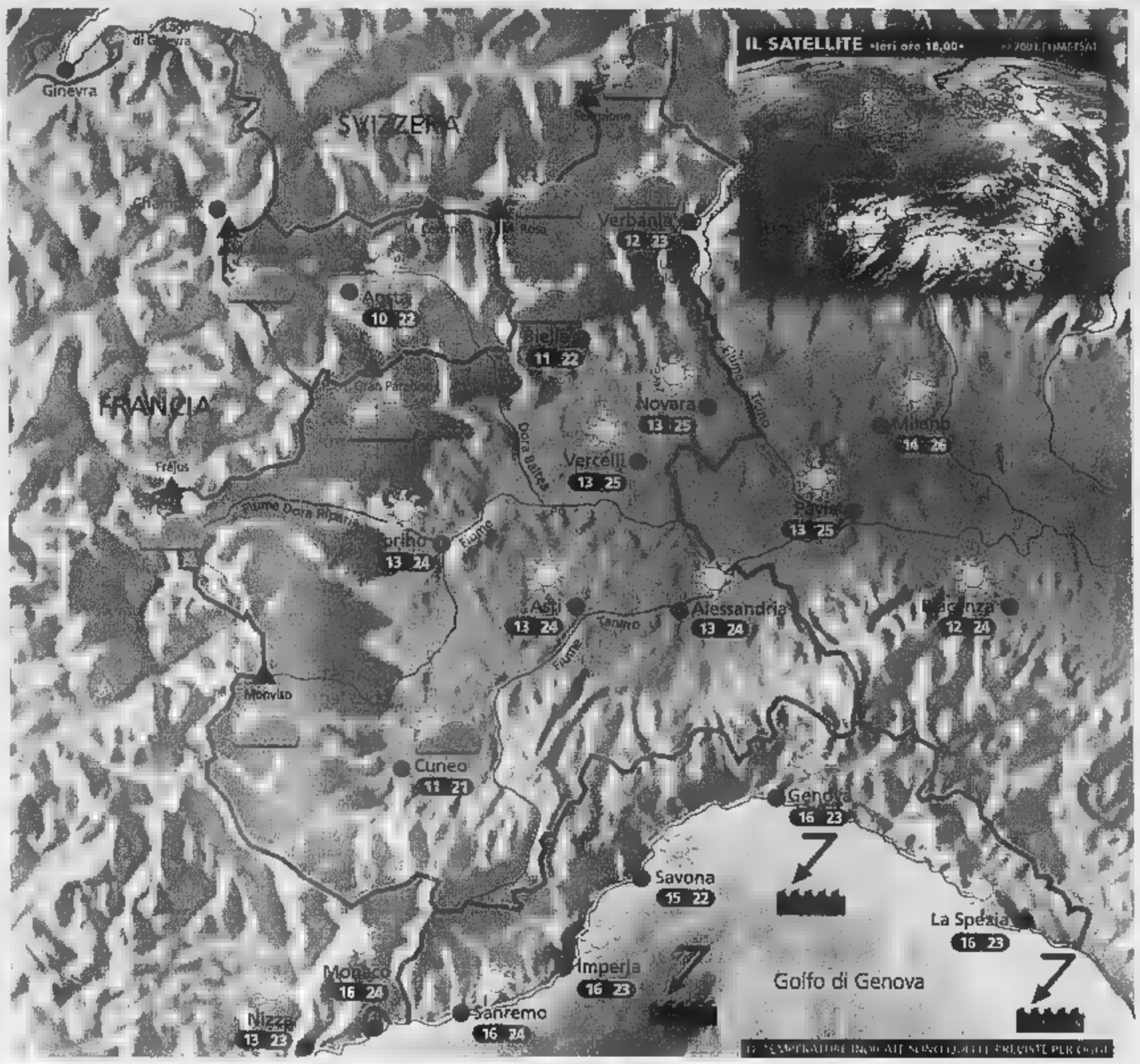


**Situazione** La giornata di ieri è stata caratterizzata da tempo discreto in pianura, locali annuvolamenti mattutini in Liguria e qualche addensamento cumuliforme sul settore alpino. Oggi [illegible] della pressione manterrà condizioni [illegible] tempo buono su tutti i settori e temperature massime in aumento.

**Previsioni** Al mattino bel tempo ovunque, con foschie sparse e qualche nuvola in pianura. Nel pomeriggio ancora soleggiato su tutti i settori, salvo una moderata attività di nubi cumuliformi a ridosso dei rilievi alpini ed appenninici, ma con rischio di temporale molto basso. Temperature minime in lieve calo, con clima fresco al mattino; temperature massime in aumento con valori molto miti e gradevoli. Venti generalmente deboli su tutti i settori. Domani graduale peggioramento nel corso del pomeriggio a partire dal basso Piemonte e dalla Liguria.

### Differenze fra foschia e nebbia

La foschia è un fenomeno che si manifesta in prevalenza nelle pianure e nelle valli, prevalentemente in autunno e in inverno ed è piuttosto frequente nei regimi anticiclonici; in questi casi l'umidità relativa è spesso superiore al 60%. Sulle distese d'acqua può [illegible]re essere presente in qualsiasi stagione. Molti sono portati a chiamare foschia anche la nebbia, che invece è composta da una concentrazione più alta di piccole gocce o di minuti cristalli di ghiaccio, che si formano in uno strato [illegible]lto vicino al suolo.
La differenza tra ciò che gli addetti chiamano foschia e la nebbia è dovuta allo stato di visibilità. Si chiama foschia quell'offuscamento dell'atmosfera che consente comunque una visibilità superiore al chilometro, mentre si può chiamare già nebbia una visibilità inferiore al chilometro. Nelle foschie ne risente solo la nitidezza della vista; le montagne e gli insediamenti lontani appaiono come celati da una atmosfera velata, con accenti più [illegible] meno marcati. Le nebbie invece si presentano con un'alta percentuale di umidità relativa, vicina al 100%: in questi casi la visibilità può scendere fino a pochi metri.

A CURA DI: www.meteolive.it

### PER CHI VIAGGIA

| | | | |
|---|---|---|---|
| ANCONA | 18 22 | REGGIO CALABRIA | 24 32 |
| BARI | 20 24 | ROMA | 22 30 |
| BOLOGNA | 17 23 | VENEZIA | 17 23 |
| CAGLIARI | 20 29 | BARCELLONA | 12 20 |
| CATANIA | 18 32 | BRUXELLES | 7 14 |
| CATANZARO | 26 30 | FRANCOFORTE | 8 14 |
| FIRENZE | 14 24 | GINEVRA | 9 19 |
| OLBIA | 19 23 | | 9 13 |
| PALERMO | 27 32 | OSLO | 5 13 |
| PERUGIA | 14 24 | PARIGI | 7 15 |
| POTENZA | 20 24 | ZURIGO | 7 17 |

### OGGI

IL [illegible] sorge alle ore 5 e 56 minuti; culmina alle ore 13 e 26 minuti, tramonta alle ore 20 e 56 minuti

**LA LUNA:** si leva alle ore 4 e 29 minuti; cala alle ore 16 e 51 minuti

IDROCENTRO
1° ESPOSIZIONE [illegible] INNOVATIVE
EXPO TECNOLOGIE INNOVATIVE 2001
25-26-27 MAGGIO 2001 www.idrocentro.com

BiciConto

Il conto di investimento
che Ti regala una bicicletta

giro d'Italia
Sponsor ■ Banca Ufficiale

BiciConto2

Scoprirai I vantaggi

- di un conto corrente **frenato** nelle spese ■ **accelerato** nel rendimento
- di un piano di risparmio che **ruota** intorno ■ Te e **regolabile** in base alle Tue esigenze
- di uno speciale **tandem** assicurativo-assistenziale
- di un pacchetto completo di servizi studiati per renderti la vita più comoda come l'Home banking e il Trading on line con cui puoi effettuare le principali operazioni bancarie dal Tuo PC

Per richiedere BiciConto devi solo presentarti a uno sportello della Banca Popolare di Novara dove Ti verranno fornite tutte le informazioni che desideri.

Se hai un Computer e un collegamento a Internet puoi anche consultare il nostro sito all'indirizzo www.bpn.it, ed eventualmente inviare messaggi all'indirizzo di posta elettronica **Pronto@bpn.it**.

Banca Popolare di Novara

Il coordinamento valuta il voto e rilancia il governo di forze locali

# La Stella Alpina ignora i Ds

## «Solo l'intesa tra regionalisti dà risultati»

[redacted]

Non una parola [redacted] Ds, non una critica, [redacted] un [redacted] polemico, ma il coordinamento politic[redacted] Stella Alpina rilancia con forza il progetto di governo tra forze autonomiste e regionaliste. Un progetto mai abbandonato fin dal[redacted] prima edizione della Stella, poi naufragata. E' scritto in [redacted] nota diffusa ieri [redacted] firmata da Pier Carlo Rusci a riunione [redacted] coordinamento ancora in corso che era stato convocato per una valutazione sulle elezioni politiche.

Alle politiche di domenica scor[redacted] Stella Alpina [redacted] presentata [redacted] il cartello «Vallée d'Aoste» uscito vincitore. Ivo Collé (Stella Alpina) alla Camera [redacted] Augusto Rollandin (Union valdôtaine) al Senato. I Ds, che con Uv e la Stella sono alleati in Regione, si erano svincolati dal cartello perché mancava un chiaro segnale di appoggio al centrosinistra [redacted] avevano così sostenuto soltanto la candidatura Rollandin. Dopo la «soddisfazione» per l'elezione dei due candidati, ringraziati «per la campagna elettorale appassionata, corretta e concreta», [redacted] della Stella aggiunge: «Ringraziamo parimenti l'elettorato valdostano per aver voluto fortemente sostenere il progetto "Vallée d'Aoste" votando soprattutto per [redacted] forze dell'autonomia e del federalismo svincolate da improduttive collocazioni di schieramento nazionale e libere quindi di agire nell'unico interesse della comunità valdostana».

[redacted]
Gian Carlo Rusci Maurizio Martin e Giuseppe Borbey durante la lunga notte dello spoglio per le politiche a palazzo regionale

Ancora, dopo i ringraziamenti al lavoro svolto dai parlamentari uscenti e l'augurio di «proficuo lavoro» [redacted] nuovi, la nota sottolinea la «consapevolezza che soltanto l'accordo tra le forze regionaliste produce risultati concreti a favore della Valle d'Aosta». Quindi il passo che riguarda la politica locale, anzi, il lavoro a palazzo Deffeyes. Il coordinamento della Stella Alpina «invita il proprio gruppo regionale ad intensificare l'azione consiliare e a rafforzare il confronto e la collaborazione con l'Union valdôtaine per portare a compimento il programma di legislatura». La conclusione [redacted] comunicato è dedicato al congresso del movimento che si svolgerà nel prossimo autunno.

Alle critiche dell'Uv ai Ds per il comportamento per le politiche non si aggiungono quelle di Stella Alpina che, al contrario, ignora la Gauche escludendola dalla collaborazione per concludere [redacted] legislatura. [e. mar.]

Sulla collina di Aosta

# [redacted] parcheggi per le [redacted] Signayes e [redacted]

AOSTA. Potenziamento dei parcheggi, nuove luci pubbliche, ristrutturazio[redacted] di un fontanile e di una [redacted] latteria turnaria con allestimento di una sala polivalente. Sono i progetti che segnano l'avvio della riqualificazione di una parte della collina di Aosta. «Le prime risposte - dice l'assessore comunale alle Opere pubbliche, Alberto Follien - alle reali esigenze prospettate dalla gente del posto».

Il primo cantiere sarà aperto [redacted] Ossan di Signayes, in prossimità della scuola materna dove l'amministrazione comunale ha progettato la costruzione di [redacted] piazzale per dieci posti auto. L'impresa incaricata del piano lavori, la cui data [redacted] inizio è fissata nella primavera del prossimo anno, realizzerà un nuovo [redacted] alla frazione, [redacted] marciapiede, l'impianto di illuminazione e alcuni angoli verdi.

Anche al villaggio di Ru, sempre [redacted] Signayes, i residenti potranno avvalersi di 15 posti macchina in più, anche [redacted] le previsioni di concretizzazione scivolano alla primavera 2003. «Completeremo l'iter delle progettazioni nella primavera del 2002», informa Follien, annunciando la prossima conclusione del parcheggio e delle luci pubbliche in frazione La Revoire, ancora a Signayes.

E nella primavera del 2002, Porossan cambierà, in maniera [redacted], la fisionomia viabile e sociale. Neyes [redacted] l'agglomerato da cui partiranno le opere salienti di questa frazione «terrazza» sulla città. Una nuova strada corredata di parcheggio a due piani per un totale di 30 posti auto esaudirà [redacted] aspettative viabili degli abitanti. La nuova destinazione del fabbricato, sede per a[redacted] di una latteria, «regalerà» [redacted] residenti il tanto atteso salone in cui organizzare iniziative di socializzazione e aggregazione; la struttura offre la possibilità di sistemare, al piano superiore, associazioni varie [redacted] un consorzio. «E' grande la soddisfazione del Comune - commenta l'assessore - di poter esaudire un forte desiderio di chi abita in questa frazione, considerata "sguarnita" di strutture idonee a favorire un dialogo concreto tra la gente del luogo». [s. l.]

[redacted]

### AOSTA
**Assemblea del comitato di tutela del Monte Bianco**

E' convocata per oggi, dalle 11 alle 16, nel salone ducale del municipio [redacted] Aosta, l'Assemblea generale del Comitato internazionale delle associazioni per la tutela del Monte Bianco. I rappresentanti di questo organismo dovranno esaminare un ordine del giorno di undici argomenti.

### [redacted]
**Caccia al tesoro nella piazzetta [redacted] municipio**

Grande caccia al tesoro, oggi, a partire dalle 15, riservata a ragazzi e adolescenti, nella pia[redacted] del municipio di Sarre. L'iniziativa, che si concluderà con un merendone e tanto divertimento, è organizzata dalla Pro Loco.

### PONT-SAINT-MARTIN
**[redacted] Gran Maestro degli Anysetiers valdostani**

La «Commanderie de la Vallée d'Aoste dell'Ordre Internationnal des Anysetiers» ha parzialmente rinnovato gli organi esecutivi. Per rimpiazzare alcuni dimissionari, è stato eletto il nuovo Gran Maestro e il ruolo verrà ricoperto da Leo Enrietti. Nominato anche un nuovo componente [redacted] «Capitolo» in persona di Marina Gorda e il nuovo [redacted] Gran Maestro, incarico affidato a Giuseppe Manganone.

### [redacted]
**Seminario [redacted] libera professione in pedagogia**

E' in programma oggi, dalle 9 alle 12,30 nella saletta del palazzo regionale, per l'organizzazione della sezione valdostana dell'Associazione [redacted] Pedagogisti, un [redacted] di studio [redacted] «Il pedagogista e l'accesso alla libera professione». Parteciperanno numerosi esperti del settore.

### HÔNE
**Corso [redacted] composizioni floreali**

La biblioteca di Hône organizza un corso di composizioni floreali. Per informazioni [redacted] adesioni telefonare entro domani al numero 0125.803540.

### [redacted]
**La legge sul Corecom in [redacted] «Affari generali»**

La commissione regionale permanente «Affari generali» presieduta dal consigliere Alberto Cerise (Uv) ha esaminato la proposta di legge regionale su «Istituzione, organizzazione e funzionamento del Comitato regionale per le comunicazioni (Corecom). Abrogazione della legge regionale 85». La commissione, che ha nominato relatore del provvedimento il presidente Cerise, ha deciso di sentire sull'argomento [redacted] presidente del Consiglio regionale Roberto Louvin e i presidenti dell'Ordine [redacted] giornalisti, Beatrice Mosca, [redacted] dell'Associazione stampa valdostana, Giorgio Macchiavello.

Sta calando il livello dell'acqua infiltratasi negli scantinati del villaggio di Brusson

# Vollon, la falda sconfitta dai pompieri

## Dalla terra sgorgano fino a 20 mila litri al minuto

BRUSSON

Il livello dell'acqua sta scendendo. Lentamente, ma sta scendendo. La falda di Vollon sta per essere sconfitta dal [redacted] intervento di vigili del fuoco e operai che da cinque giorni lavorano senza soste per far scendere il livello dell'allagamento negli scantinati del villaggio. Dalle viscere della piana di Brusson, [redacted] 300 metri dal Foyer de fond, ieri continuava a uscire un'enorme quantità d'acqua, fino [redacted] mila litri al minuto.

[redacted] l'opera di [redacted] e di drenaggio messa in atto dai vigili del fuoco e dagli operai del Comune si sta rivelando efficace. Lo conferma Elso Gerandin, il sindaco che da cinque giorni è in mezzo al fango con i suoi colleghi vigili del fuoco: «Va meglio, anche se ciò che stiamo facendo non è e non può essere la soluzione definitiva. L'importante è far scendere il livello. Nelle case la situazione è già migliorata». Le idrovore dei pompieri (una da 14 mila litri al minuto e altre due da 3 mila) pompano acqua [redacted] ore [redacted] 24, mentre gli scavatori stanno realizzando una trincea che permetterà di deviare la falda [redacted] il torrente, aggirando così l'abitato di Vollon. Le ca[redacted] del villaggio sono allagate negli scantinati da 5 giorni, ma le prime infiltrazioni dai pavimenti dei seminterrati risalgono [redacted] primi giorni del [redacted] Entro stasera dovrebbe [redacted] conclusa la trincea: 350 metri di [redacted] tra reti elettriche da 15 mila volt (ieri oltrepassata due volte), fognature, impianto di innevamento artificiale. E lunedì dovrebbero arrivare le condotte per incanalare l'acqua, al posto del provvisorio scarico nella terra. [a. ser.]

[redacted]
I vigili del fuoco al lavoro con le idrovore nella piana di Vollon a Brusson La situazione è ora sotto controllo L'acqua che ha ridotto a un acquitrino la pista di fondo e ha allagato gli scantinati è calata [Foto Lapo]

Pont-St-Martin: oggi sarà inaugurata alle Cascine la Cappella dell'Addolorata, ricostruita su antichi resti

# Rinascita di una chiesa

## Messa del vescovo, poi la festa

La Cappella dell'Addolorata, appena ristrutturata [redacted] resti originali del 1933

PONT-ST-MARTIN

Sarà inaugurata oggi alle 10 in regione Cascine la Cappella dell'Addolorata, ricostruita sugli antichi resti di quella fatta realizzare nel 1933 da don Giuseppe Capra. Geografo e viaggiatore, don Capra destinò tutti i suoi beni, [redacted] testamento del 1951, alla trasformazione in [redacted] morale della capp[redacted]

Dedicata a Maria dei Sette Dolori fu benedetta il 2 luglio 1933 dall'arciprete don Fortunato Quendoz. E nel 1953 venne istituita a tutti gli effetti [redacted] ci la Cappellania dell'Addolorata, tornata ora all'antico splendore. La cappella ha mantenuto la vecchia struttura: una navata centrale illuminata sui lati da tre finestre.

L'ingresso è protetto da un portico e la sacrestia si estende su un lato. Domina la costruzione un campanile con campane in bronzo; a lato è stata sistemata una croce metallica di circa tre metri di altezza.

L'inaugurazione si inserisce nel programma della festa delle Cascine, tradizionale appuntamento di primavera che si svolge fino [redacted] domani fra balli e specialità gastronomiche. A celebrare la prima messa, alle 10,30, sarà [redacted] vescovo di Aosta Giuseppe Anfossi. La chiesetta, inserita nel piano di riqualificazione della zona industriale, ricorderà il suo fondatore, d[redacted] Capra, con una targa nell'androne.

In omaggio poi allo stabilimento Ilssa Viola sarà scoperto un cippo in acciaio riproducente il simbolo dell'industria che ebbe un ruolo determinante per lo sviluppo economico del paese. Nata nel 1931, l'Industria lamiere speciali cambiò radicalmente la fisionomia di Pont-Saint-Martin, trasformandolo nel principale polo industriale della Bassa Valle. [d. g.]

PIXEL
0.14 YOUNG OUTFIT
NUOVE COLLEZIONI
primavera estate

Aosta Viale [redacted] 22-25
tel. [redacted] - fax [redacted]

La Prima Chiesa del Cristo, Scientista di Aosta, organizza per domenica 20 maggio 2001 alle ore 14,30 in Inglese [redacted] alle ore 15,45 in italiano una conferenza sulla Christian Science tenuta dal dr. Robert Ennemoser C.S. membro del consiglio per le conferenze della Christian Science di Boston U.S.A. presso il Convitto Regionale F. Chabod - Via A. Cretier n.2.
Intitolata:
"LA [redacted] E LE [redacted] DIO"
L'Ingresso è Libero.

PK publikompass
Filiale di AOSTA
Piazza Chanoux, 28/A - 11100 AOSTA
Tel. 0165.231424 - Fax 0165.365399

ARREDO CASA TIGERI
• FINANZIAMENTI A TASSO ZERO
• GRANDE VARIETÀ DI PREZZI
• RITIRO MOBILI USATI
• ASSISTENZA POST-VENDITA
Regione America, 35, Quart, 11020 (AO) - Tel. 0165.765923

CITROËN

EDIZIONE STRAORDINARIA

1600 98 CV. da L.19.200.000

16V 120 CV. da L.21.950.000

SAXO VTS

concessionaria
CITROËN
auto Mont Blanc

Loc. Aeroporto Saint-Christophe - Aosta - 0165.236479
**Via aspettiamo presso la nuova sede**
automontblanc@hotmail.com

Domani c'è «Bicincittà», il cui ricavato servirà per comprare defibrillatori

# Aosta pedala per solidarietà

## *Nelle vie del capoluogo 1300 cicloamatori*

AOSTA

E' in programma domani ad Aosta, come in altre 150 città italiane, la manifestazione «Bicincittà», campagna per la sicurezza di chi ama la bici. La [illegible] la sezione valdostana dell'Uisp, Unione dello sport per tutti, in collaborazione con il 118 e con l'associazione «Les amis du coeur». Le iscrizioni si raccolgono alla sede Uisp di Aosta, in via Tourneuve 18 dalle 9 alle 12 e dalle 14,30 alle 18,30, oggi anche in piazza Chanoux dalle 15 alle 18 e domani dalle 9 alla partenza della manifestazione, il cui inizio è fissato per le 10,30. L'iscrizione costa 10 mila lire e comprende un tagliando omaggio per la lotteria e una maglietta con la scritta «Bicincittà, pedalo sicuro». Vendita in contemporanea dei biglietti per la lotteria anche in favore di «Les amis du coeur».

Ecco il percorso della manifestazione: piazza Chanoux, avenue du Conseil des commis, via Festaz, via Torino, viale Garibaldi, via Caduti del lavoro, via Clavalité, [illegible] Ivrea, piazza Vuillermin, viale Chabod, via Xavier de Maistre, piazza Chanoux, avenue du Conseil des commis, piazza Manzetti, via Carducci, viale Partigiani, piazza della Repubblica, via Monte Solarolo, via Monte Grivola, via Chambéry, via Festaz, avenue du Conseil des commis e piazza Chanoux.

Il percorso complessivo è di 10 chilometri circa, una partecipazione di 1200-1300 persone iscritte e assicurate. Accade però, ed è un aspetto simpatico della manifestazione, che in certe zone della città, soprattutto al quartiere Cogne, gruppi di giovani e di bambini attendano il passaggio del gruppo di «Bicincittà» per aggregarsi e fare un tratto del percorso assieme. Gli organizzatori dell'Uisp dicono: «E' uno degli aspetti belli e positivi della manifestazione anche se occorre sottolineare che chi partecipa spontaneamente e da non iscritto non è assicurato». Una parte degli incassi dei biglietti e del ricavato della lotteria servirà per acquistare defibrillatori da distribuire nelle sedi dei volontari del soccorso e dell'associazione «Les amis du coeur» di Aosta, Cervinia, Brusson, Champorcher, Châtillon, Cogne, Courmayeur, Donnas, Etroubles, Gressoney-Saint-Jean, La Thuile, Montjovet, Morgex, Saint-Marcel, Saint-Pierre, Torgnon, Valpelline, Valtournenche, Verrayes e Verrès. [b. bas.]

Un'immagine di una passata edizione di «Bicincittà», manifestazione ciclistica a scopo benefico

DALLA CITTA'

**FONDI [illegible]**

### Dallo Stato altri [illegible] miliardi per le opere post-alluvione

La Valle d'Aosta riceverà altri 60 miliardi dallo Stato nell'ambito degli interventi previsti a favore delle regioni del Centro Nord colpite dall'alluvione dello scorso ottobre. L'ordinanza firmata dal ministro dell'Interno prevede l'erogazione complessiva di 1610 miliardi «destinati a imprimere un'accelerazione agli interventi strutturali e di messa in sicurezza».

**CONCERTO**

### La Filarmonica di Recco si esibisce in municipio

Musica impegnata, oggi, nel capoluogo regionale. La filarmonica «Gioacchino Rossini» di Recco (Genova), diretta dal maestro Marco Capurro, si esibirà, alle 18, in un concerto nel salone ducale del municipio. Il programma prevede l'esecuzione [illegible] brani: «Aida», «West», «La storia», «Concerto», «Samba Orfeo» e «Lord of the dance».

**CONTRIBUTI**

### Entro giugno le domande per gli aiuti alla viticoltura

Dovranno essere presentate entro il 30 giugno, all'ufficio viticoltura e enologia dell'assessorato Agricoltura e Risorse naturali, le domande per la [illegible] contributi concernenti gli investimenti nel settore viticolo previsti [illegible] Piano di sviluppo rurale per la campagna 2001 - 2002.

**[illegible]IO A CINQUE**

### L'Aosta cerca il riscatto contro il Pro Victoria Monza

Oggi al Montfleuri, nel ritorno degli ottavi di finale del campionato juniores di calcio a cinque, in programma dalle 16,30, l'Aosta cercherà di ribaltare il 4-2 subito all'andata in casa del Pro Victoria Monza.

OBIETTIVO SCUOLA

## *Salta la riforma dei cicli arriva il buono-studio*

Lorenzo Gillio

LA VITTORIA del Polo alle recenti elezioni politiche pone per la scuola una notevole mole di problemi.

Primo punto: verrà sospesa la riforma dei cicli scolastici. In attesa di cosa non si sa esattamente. Dal sito Internet di Forza Italia - dove è presente il programma del Polo - si ricava che non può essere accettata una riforma «che confonde fasce di età assolutamente diverse e non compatibili». Quindi si ritornerà alla situazione precedente (elementari e medie separate). Salvo tra qualche tempo lamentarsi nuovamente - come hanno fatto gli insegnanti per decenni - delle fratture nel percorso didattico di formazione. E' bene ricordare che proprio queste critiche erano una delle ragioni fondamentali a favore del ciclo unico di base.

Buttiglione - che, si dice, sarà il nuovo ministro della Pubblica Istruzione - ha esposto qualche giorno fa una critica molto superficiale alla riunificazione del ciclo formativo di base. Ha sostenuto, cioè, che è impensabile mettere un professore, abituato ai ragazzi delle medie, ad insegnare ad un bambino di 1ª elementare.

Mai nessuno, tuttavia, aveva pensato ad una eventualità del genere. Il problema vero era quello di costruire un percorso omogeneo e lineare che consentisse di coordinare e finalizzare gli interventi educativi per la scuola di base. La controriforma annullerà questo tentativo.

Punto secondo: il buono scuola. Il programma del Polo parte «dirittto della famiglia a poter scegliere una scuola che sia in sintonia con i valori e gli insegnamenti religiosi, morali, culturali che vengono proposti al giovane all'interno della famiglia stessa».

Da ciò deriva il principio della libertà scolastica e la proposta del buono scuola. Cioè la famiglia potrà spendere il buono nella scuola di gradimento: quella cattolica piuttosto che quella musulmana, quella lombarda (o, perché no, quella bergamasca) piuttosto che quella nazionale.

Dopo aver annunciato che «la naturale priorità è costituita dalla scuola pubblica», in realtà si prefigura un modello che si propone di distruggere quanto è stato faticosamente costruito in essa. Cioè la possibilità per il giovane di [illegible] nella scuola quella palestra di convivenza tra diversi e quel naturale confronto di idee e di valori che invece si vorrebbero rappresentati da tante scuole-ghetto, diverse quanto sono le idee e le convinzioni (politiche, culturali o religiose che siano).

La nostra Costituzione dice che aprire una scuola privata è possibile, a patto che [illegible] ci siano oneri per lo Stato. Il Polo dovrà, dunque, cambiare la Costituzione o aggirarla [illegible] in parte è già stato fatto dallo stesso centro-sinistra. E in Valle d'Aosta che cosa succederà? Di fatto qui le scuole cattoliche sono già finanziate dalla Regione. Si apriranno allora delle scuole «etniche» cui si potrà accedere con il buono scuola?

Sfida tra i bancari

# A Brissogne 400 pescatori in gara

BRISSOGNE. Un fine settimana riservato all'alieutica, l'arte della pesca. Quattrocento pescatori-bancari si sfideranno «colpi» di amo e lenza per contendersi il «XX trofeo interbancario di pesca alla trota», oggi e domani al laghetto di Brissogne. La manifestazione è organizzata dalla Regione, dai Comuni di Châtillon e St-Vincent, dal Casinò, dal Consorzio regionale pesca e dal Consorzio Riviera delle Alpi. Quest'ultimo ha curato l'ospitalità dei 400 pescatori, offrendo soggiorni a prezzi competitivi, superando così la concorrenza di altre località italiane che aspiravano ad ospitare la manifestazione.

Oggi alle 17, a conclusione della gara, al palazzetto dello sport di Châtillon verrà celebrata una messa. Seguirà la degustazione di prodotti tipici locali. Domani sarà ancora il palazzetto dello sport di Châtillon a ospitare la finale della «kermesse» ittica con la premiazione dei vincitori delle gare di mattino e del campionato di pesca in lago svolto, il 22 aprile, in provincia di Piacenza. Il primo classificato verrà consegnato d'amo d'oro». [s. l.]

Torna con gran successo l'antica Valtournenche-Einsiedeln

# Processione, [illegible] in pullman

## *Era uno dei più ambìti viaggi di nozze*

Luigi Castellarin

VALTOURNENCHE

Negli abitanti della valle del Marmore la devozione alla Madonna des Hermites e al santuario di Notre Dame des Hermites di Einsiedeln, a lei dedicato, è antica e [illegible] radicata. Risale [illegible] ogni probabilità alle prime emigrazioni dei Votorneins [illegible] cantoni svizzero/tedeschi come mercanti e segatori di legna, [illegible] prima della costituzione della parrocchia di Valtournenche nel 1420.

Era così sentita che, all'inizio di luglio, veniva organizzato un pellegrinaggio da Paquier (Valtournenche) al santuario dell'abbazia benedettina di Einsiedeln, vicino al lago di Zurigo. Era consuetudine che vi partecipassero soprattutto i nuovi sposi [illegible] ambito viaggio di nozze. Il pellegrinaggio avveniva a piedi, risalendo la conca del Breuil fino al Colle del Theodule, scendendo poi verso Praborno (Zermatt). Durava alcuni giorni e i pellegrini venivano ospitati nei villaggi svizzeri attraversati. Un voto

**Un tempo i pellegrini salivano al Théodule e poi da Zermatt raggiungevano il lago di Zurigo**

fatto nel 1630, l'anno della peste, consolidò questa pratica di devozione alla Madonna tanto che nel pellegrinaggio del 1759 venne portata al Breuil da Einsiedeln una statua della Madonna des Hermites e piazzata nella chiesetta consacrata quell'anno, dove si trova ancora oggi.

Nel secolo scorso l'avvento del progresso e lo sviluppo turistico della valle del Cervino spazzò questa antica manifestazione di devozione alla Madonna, finché Annamaria Pession e Giorgio Zavattaro, del Fondo Club Cervino, e Achille Stinghel, della corale del Breuil, hanno pensato di riproporla in chiave moderna, [illegible] in pullman anziché a piedi. L'adesione è stata superiore ogni aspettativa. E lunedì alle 5, dalla piazza della chiesa del Breuil è partito alla volta di Einsiedeln un grande pullman a due piani che, fra Cervinia e Valtournenche, ha raccolto 80 persone. Tra queste anche i parroci delle due parrocchie, don Silvio Sterpone e don Vittorio Desandré, a fare gli onori di casa.

Achille Stinghel racconta: «Siamo arrivati a Einsiedeln verso mezzogiorno. Alle 14 abbiamo assistito a una messa nella basilica dell'abbazia benedettina, che nel pomeriggio abbiamo visitato e, alla sera, abbiamo partecipato a una Via Crucis della penitenza, [illegible] usavano fare i vecchi "votorneins" quando venivano nel santuario della Madonna des Hermits di Eisiedeln. Il giorno dopo abbiamo visitato la località e quindi abbiamo ripreso la via di casa. Visto il gradimento che ha riscosso l'iniziativa pensiamo di riproporla i prossimi anni».

LETTERE AL GIORNALE

### Confronto elettorale? Una farsa televisiva

La democrazia è confronto e le elezioni dovrebbero essere il momento principe del dibattito politico. Ma in Valle il confronto [illegible] del tutto, ogni forza politica si limita a enunciare le proprie verità poiché chi detiene il potere, per tenerselo ben stretto, rifugge dal proporre e accettare quanto, creando contraddittorio, può spingere i cittadini verso posizioni non in linea con il grigio conformismo che li circonda.

La maggioranza regionale dichiara astrattamente il gradimento del confronto, perché fa fino dirlo, ma in concreto lo rifugge come il diavolo l'acqua santa. Una prova per tutte è il non aver promosso in Aosta neppure un dibattito pubblico per sentire il parere dei residenti sui lavori della Commissione Nicco, anche se alla sua costituzione il desiderio di confrontarsi pubblicamente su tale tematica fu strombazzato ai quattro venti. In tale contesto, la Rai servizio pubblico, dovrebbe costituire una certezza di confronto, almeno in occasione di elezioni politiche. In effetti, nel '94 e '96 lo è stata, promuovendo incontri a due tra tutti i candidati ai rami del Parlamento. Non contraddittori veri e propri, perchè per essere tali gli interlocutori dovrebbero dialogare tra loro, riservando al moderatore il compito di disciplinare i tempi di intervento, non quello di plasmare lui la trasmissione con domande più o meno ritenute stimolanti dai candidati. Comunque nel '94 e '96 ogni incontro permetteva un abbozzo di interlocutorio durando una mezz'ora; quest'anno gli incontri sono stati di soli minuti dei quali meno di 2 per ogni candidato per rispondere a due domande e uno e mezzo riservato al moderatore per introdurre, rivolgere 4 domande e chiudere. Tali confronti, di nome, sono parsi forse, di fatto. Sarebbe interessante, da parte di chi ha avuto peso nella bella pensata di modificare la prassi del '94 e '96, sentire le motivazioni di tale scelta. In caso di silenzio, forse si farebbe peccato a pensar male.

**Giancarlo Borluzzi, Aosta**

Le lettere [illegible] inviate a
**LA STAMPA**
**della Valle[illegible]**
piazza Chanoux, 28
11100 Aosta

SERVIZI UTILI

**FARMACIE DI TURNO**

**DISTRETTO 1**

*Varrand* (t. 0165.842217, v. Dente del Gigante, 50); *La Thuile* (entro 15' dalla ch. su ricetta med. urg. t. 0165.884110, v. Collomb, 44); *Villeneuve* (entro 15' dalla chiamata su ricetta medica urgente)(t. 0165.95039, p. Chanoux, 12). *Cogne* (entro 15' dalla chiamata su ricetta medica urgente, t. 0165.74401, v. Grand Paradis, 4).

**DISTRETTO 2**

Ad Aosta, con or. 9-22 (a porte ap.) e 22-9 di dom. (a porte chiuse), la farmacia *Comunale 1* (t. 0165.262313, corso Battaglione Aosta, 57); Valpelline (entro 15' dalla chiamata su ricetta medica urgente, t. 0165.73261, loc. Prailles 7); Aus (entro 15' dalla chiamata su ricetta medica urgente, t. 0165.767906, v. Saint-Barthélemy, 2).

NECROLOGIE

[illegible]

La famiglia Berlier ringrazia sentitamente tutti coloro che hanno preso parte al dolore per la scomparsa del caro papà

**Ulderico Berlier (Rico)**

in particolare alle Sezioni Valdostane dell'Associazione Nazionale Combattenti Reduci e dell'Associazione Nazionale Alpini Gruppi di Aymavilles, Charvensod, Pollein e Gressan.

— Gressan, 18 maggio [illegible].

TV IN VALLE

**RaiTre - RaiVd'A**

14; 19,35; 22,45 **TG della Valle d'Aosta**

**France [illegible]**

13,00 [illegible]
13,45 **Les documents santé**
14,45 **Evergiades: l'eau et feu**
16,00 **Cyclisme**
17,20 **Madame le proviseur**
18,55 **Union libre**
20,00 **Le journal**
20,50 **Premier de cordée**
00,10 **Journal de la nuit**

**Television [illegible] Romande**

12,45 **TJ-Midi**
13,10 **Rex**
14,00 **Questions pour un champion**
14,30 **Né parmi les animaux sauvages**
15,00 **Tour de Romandie**
17,10 **De si de la**
17,35 **Planète nature**, documentaire
18,35 **Un gars, une fille**
19,00 **Le fond de la corbeille**
19,20 **Loterie suisse à numéro**
19,30 **TJ-Soir**
20,05 **Le fond de la corbeille**
20,25 **Mister Bean**
21,00 **Concours Eurovision de la Chanson 2001**
[illegible] **Risque maximum**, film

• Eventuali variazioni nei programmi sono causate [illegible] non tempestiva [illegible] parte delle emittenti.

# La donna di classe *h*A l'occhio lungo.

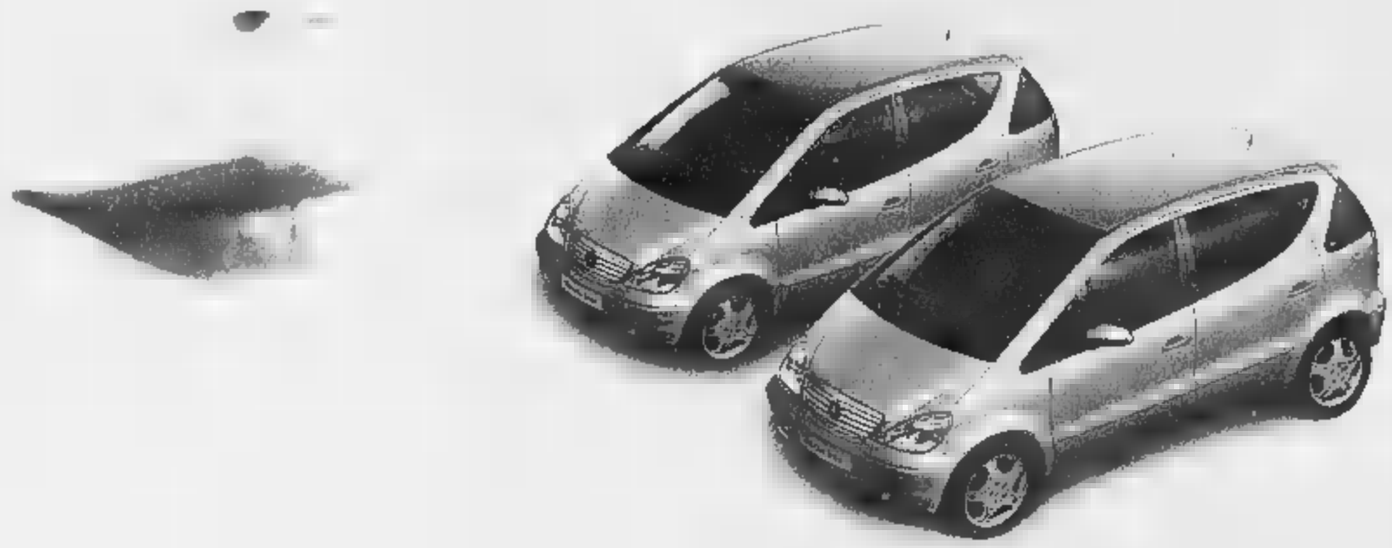

# L'uomo di classe *h*A il senso della misura.

Sabato 19 e domenica 20 maggio
siete invitati al "Long Party" della nuova Classe A.
Un'idea unica, ora in due misure diverse.

Vi aspettano tantissime sorprese!

autocentauro

AOSTA: St. Christophe: Loc. Grand Chemin - Tel. 0165/361947-8

Mercedes-Benz

La formula di questa edizione ripropone le bettole nella zona del Ponte Vecchio

# A Cuorgnè un tuffo nel Medioevo

## *Con il Torneo di Maggio*

**Gianpiero Maggio**
CUORGNE'

Lo scorso anno la vera novità del Torneo di Maggio, rappresentazione medievale che ferma Cuorgnè per una settimana, fu il trasferimento delle bettole dal centro storico in un'area più defilata, quella del ponte Vecchio. Quest'anno viene riconfermata la scelta. Due i motivi che hanno portato a seguire la stessa strada: prima di tutto la formula aveva funzionato, limitando decisamente ingorghi e i pericoli per l'incolumità pubblica (dovuti essenzialmente alla concentrazione di migliaia di persone nelle vie strette del centro); poi per ridare lustro alle aree più periferiche della città. Non ultimo e meno importante, la decisione, concordata lo scorso anno tra pro loco e amministrazione comunale, aveva permesso di valorizzare il quadrilatero romano esclusivamente con la rievocazione storica. Si alza questa sera, all'insegna delle conferme, dunque, il sipario sull'edizione numero quindici della manifestazione, capace, come ogni anno, di riportare la mente ai tempi che non ci sono più. La città si veste con i colori del medioevo, i sette borghi (San Luigi, San Giacomo, Ronchi, San Rocco, San Giovanni, San Faustino, Sant'Anna) ritorneranno a sfidarsi come un tempo, quando i cavalieri celebravano l'incoronazione del re e per le vie e le piazze il popolo festeggiava fino a notte fonda. «Lo scorso anno facemmo delle scelte coraggiose - spiega Renato Giovannini, presidente della pro loco - spostando le bettole. Ci furono mosse molte critiche, ma sappiamo che la decisione, seppur per certi versi impopolare, era giusta. Soprattutto per riportare l'attenzione su via Arduino e la sua valenza storica».

Cuorgnè, c'è da giurarlo, verrà presa d'assalto (lo scorso anno i visitatori furono 10 mila) anche questa volta e si riproporrà il solito problema dei parcheggi e degli ingorghi. Il percorso non sarà tanto differente rispetto all'edizione 2000. Questa sera, alle 20, è previsto all'imbocco di via Arduino il corteo dei gruppi storici ospiti, mentre la popolazione attenderà trepidante l'uscita ufficiale di Re Arduino e della Regina Berta dalla casa nella quale il sovrano eporediese soggiornò, nell'anno mille, subito dopo la sua incoronazione. Segue l'investitura dei personaggi storici in piazza Pinelli. Alle 22, il corteo sfilerà per le vie del centro vestite a festa.

Domani l'inizio è previsto alle 10. Via Arduino sarà un gioco di colori e musica con la presenza di Madonnari, chiromanti e guerrieri; questi ultimi, in piazza San Giovanni, daranno dimostrazione delle antiche arti del combattimento. Alle 13, sarà possibile fare un tuffo nel passato partecipando al pranzo reale (prenotazioni al numero 0124/650542); in serata, ritorno al presente, con la sfilata di moda al ponte Vecchio. Dopo una pausa di alcuni giorni, la manifestazione riprenderà giovedì alle 21 con un concerto, in piazza del Ponte Vecchio, dell'Accademia dei Concordi di Cuorgnè.

La rassegna si chiude il prossimo fine settimana. Nei giorni di venerdì 25 e sabato 26 il centro viene chiuso a partire dalle 18 - si paga un biglietto di ingresso di 5 mila lire - all'imbocco di via Arduino e di piazza del ponte Vecchio. In quei giorni sono previste la tradizionale corsa dei botti, le sfilate in costume tra i vicoli, le strade, e le piazze del centro, l'apertura delle bettole (alle 19); sabato, alle 21, è in programma lo spettacolo in onore di re Arduino che torna con la sua armata dalla Rocca di Sparone. Domenica 27 si chiude con il palio a cavallo (lo scorso anno è l'aggiudicò il borgo di San Giacomo), durante il quale i quartieri della città si sfidano in una gara di velocità lungo un circuito ricavato nell'area del ponte Vecchio: «E cercheremo di fare in modo - conclude Giovannini - che non si verifichino gli episodi degli anni passati, quando, in più di un'occasione i cavalli disarcionarono le transenne finendo sul pubblico».

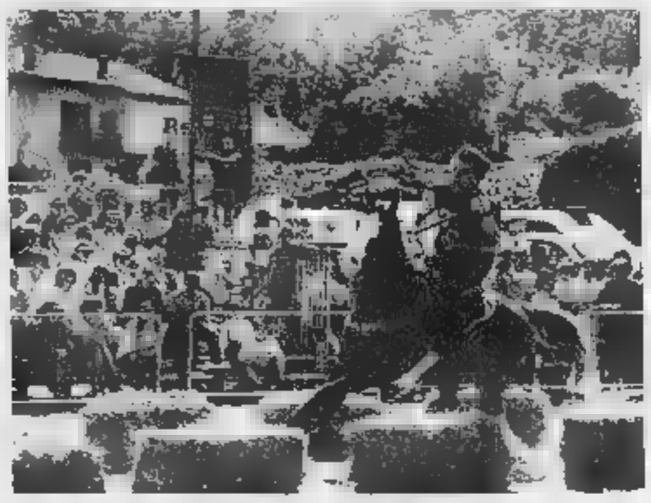
Una immagine scorsa edizione del Torneo di Maggio a Cuorgné

### RIVAROLO SCHIACCIATO DAL TRATTORE

RIVAROLO. E' morto schiacciato dal suo trattore mentre lavorava nella vigna. Il cadavere di Firmino Cavaletto, 66 anni, residente a Rivarolo in frazione Vesignano, via Salassa 9, è stato trovato dalla moglie ieri, intorno alle 21. Il corpo è rimasto schiacciato dal bidone (utilizzato per contenere il verderame) che era stato agganciato alla parte posteriore del trattore e che all'improvviso si è staccato. L'agricoltore è rimasto schiacciato tra il sollevatore e il contenitore del verderame. A dare l'allarme è stata la moglie Annamaria Pagliotti, 61 anni: è stata lei, preoccupata per il ritardo del marito, a scoprirlo nella vigna. Pochi minuti dopo sul posto sono arrivate squadre dei vigili del fuoco da Ivrea e i volontari di Rivarolo; a nulla è valso anche l'intervento della Croce Rossa. Il pensionato è morto praticamente sul colpo. Cavaletto, era un dipendente alla Gribaldi e Salvia. Aveva un figlio, Valter, 25 anni, geometra.

### DOVE & QUANDO

**RADUNO** Per ricordare il maestro Mario Nubola, nel decennale della scomparsa, la Filarmonica «Francesco Romana» propone un raduno bandistico nella Rotonda Antonelliana di Castellamonte. Si inizia questa sera, alle 21, con il concerto del corpo musicale «Santa Cecilia» di Agliè.
**MERCATINO.** Eccezionalmente il «Mercatino dij Bijautagambe» di Rivarolo viene proposto, dalle , in versione notturna nelle vie Maurizio Farina e Berrone. Domani le bancarelle di espositori, hobbisti e collezionisti invece presenti dalle 9 alle .
. La festa della Comunità Ginestrese di Rivarolo propone, alle 21 al padiglione di piazza Italia, in compagnia dell'orchestra Bolle di Sapone; alle 24 estrazione dei biglietti della sottoscrizione a premi. La Festa dello Sport di Ronchi Maddalena di Cuorgnè, alle 15, ha in programma una gara di bocce, alle 19.30 l'apertura dello stand gastronomico e, dalle 21.30 la serata danzante l'orchestra Mirage. Invece a Lugnacco è di scena la giovane e potente voce di Letizia, accompagnata dall'inseparabile Band: si balla dalle 21.
**TEATRO.** Si avvia, sotto l'ala comunale di Rivara, la rassegna «Teatro sotto l'ala». Alle 21 il gruppo locale Le Irriconoscibili presenta la commedia in atti «Il mistero di Villa del Parco».
**CALCIO BENEFICO.** Si svolge oggi e domani, al campo «Carlin Bergoglio» di Cuorgnè, il quadrangolare di calcio che vedrà la partecipazione delle squadre «giovanissimi» del 1986 e 1987 delle società Atletico Canavese e Caluso. Inizio gare alle 16 e alle 17. Le offerte raccolte andranno a favore delle iniziative per i ragazzi di Cernobyl.
**LIGABUE.** Tre quadri e tre sculture del celebre artista naif Antonio Ligabue vengono esposti, in questo fine settimana, nella sala consiliare del municipio di Rivarolo.
**LE** Si conclude la di passeggiate «Sabat 'dle erbe», con l'escursione da Fondo Valchiusella a Tallorno e ritorno, alla scoperta aromatiche e officinali. In serata la cena Trattoria del Ponte. Per informazioni: 0125.74473.
**CONCERTO** Il Konevetz Quartetto, complesso vocale maschile dell'omonimo monastero di San Pietroburgo, tiene un concerto alle 20.30 nel teatro dell'istituto «Cagliero» di Ivrea. Vengono eseguiti brani di autori Il biglietto costa 10 mila lire. Infrmazioni allo 0125.641395.
**CITTA' D'ARTE.** Prologo alla manifestazione «Città d'arte a porte aperte», questa mattina a Caluso, la presentazione alle 9.30, al liceo «Martinetti», del libro di Franco Vassia «I campi della mem». Durante la giornata di domani si potranno visitare mostre nel chiostro del convento dei francescani e a Palazzo Ubertini, i palazzi cittadini, i vigneti, il Castellazzo. In serata, al parco Spurgazzi, concerto di Vittorio De Scalzi, ex New Trolls, dedicato a Fabrizio De Andrè.
**UNITRE.** Chiusura dei corsi dell'Università della Terza età Castellamonte: alle 15.30, nel salone del ristorante Tre Re, la dottoressa Armand tiene conferenza su «Il vuoto esistenziale: dal vuoto cosmico alla solitudine».
**GRAFOANALISI.** Inizierà il 4 giugno, alla sede dell'associazione culturale Aquilegia di Favria il corso di grafoanalisi tenuto da Rosanna Braida. Il costo complessivo delle lezioni è 90 mila lire. Per informazioni e adesioni telefonare allo 0124.348844.
Alla Cricca del Ghigno di via Vittorio Veneto a Caluso, 22, spettacolo dei Garricha (Bruno Nataloni e Domenico Lannutti) dal titolo «Guaranà e peperoncino». Biglietti a 15 mila lire. Prenotazioni allo 011.9831500.
**IN MOSTRA.** Allo showroom di Roberto Perino e Silvana Neri, in Educ 52 a Castellamonte, si inaugura alle 18 la mostra personale di Nella Frontera, che sarà visitabile fino al 21 luglio.

a cura di MAURO SAROGLIA

### IN BREVE

■ **IVREA,** Nel settembre del '98 presentato documenti di lavoro falsi alla «Banca UCB», per ottenere prestiti di 120 e 185 milioni. Antonio Damiano, 35 anni, di Torino, e Antonio Mussatti, 36 anni, di Fiorano, stati condannati a 10 mesi di reclusione e un milione di multa ciascuno per truffa.

■ **LOCANA, GIOCHI.** S'inaugura oggi alle 11, il nuovo parco giochi della scuola elementare Casetti realizzato dall'Inner Wheel Cuorgnè-Canavese grazie alla sottoscrizione lanciata dopo l'alluvione dell'ottobre scorso.

■ **GIORGIO, CONDANNA.** Guai con la giustizia per una giovane albanese, Simona Blloshmi, 26 anni. La donna (difesa dall'avvocato Ronchetto) è stata condannata a 3 mesi reclusione per atti in luogo pubblico; inoltre dovrà scontare un mese di arresto per aver rifiutato di esibire i propri documenti.

■ **ASCOM, MODELLI 730.** L'Associazione commercianti ricorda che il modello 730 i lavoratori dipendenti e i pensionati possono ottenere il rimborso delle imposte a credito direttamente in busta paga o sulla rata della pensione. «Per chi lo desidera - dicono i responsabili dell'associazione - tutti gli uffici Ascom sono a disposizione». Per informazioni, rivolgersi alle sedi di Ivrea, Cuorgnè, Rivarolo e Caluso.

■ **CALUSO, IN** Sorpreso a rubare il Mercedes 270 a Aldo Lammardo, 45 anni, commerciante e presidente della Pro Loco di Caluso, residente in frazione Carolina 9, in sosta sul piazzale dell'azienda, un marocchino è stato costretto alla fuga a piedi scalzi e dopo un inseguimento è catturato dai carabinieri. Le manette sono scattate ai polsi di El Baztami, Radouane, anni, domiciliato a Torino, rinchiuso nel carcere di Ivrea con l'accusa di tentato furto.

■ **RIVAROLO, ARRESTI.** I militari della stazione di Rivarolo hanno arrestato l'altra sera Hana Maria Popescu, anni, e Octavian Negae, 39 anni, entrambi rumeni, residenti in via Favria 23 a Rivarolo. I due, che sono stati bloccati in piazza Chioratti, avrebbero tentato di truffare diverse persone emettendo degli assegni postali a vuoto.

■ E' Nadia Porcelli la nuova responsabile dell'ufficio Cultura di Castellamonte. Dovrà dimostrarsi in grado di gestire un'eredità pesante: quella di Stellina Bianchetti, scomparsa di recente a causa di un male incurabile e, per anni, a capo dell'ufficio.

GIGI D'AGOSTINO
19 sabato maggio
DUE
Due autostrada TO-MI Cigliano VC tel 0161 424 491 @libero.it

MOBILI ieulia
IVREA - Via San Ulderico, 8
Tel. 0125.40102 - 0125.48642
Qualità e servizio nel progetto per la Vostra Casa

ATA BEAUTY MEDICAL CENTER
"PRENDI IL SOLE ALLE STRETTE CON LA PROMOZIONE ESTATE 2001"
DOCCIA SOLARE
1 seduta L. 15.000 - Abbonamento 7 sedute L. 90.000
LAMPADA TRIFACCIALE CON MASSAGGIO INCORPORATO
1 seduta L. 8.000 - Abbonamento 7 sedute L. 80.000
CON GLI ABBONAMENTI RICEVERETE UN SIMPATICO OMAGGIO
SAN GIUSTO C.SE (TO) - Via XXV Luglio, 75/A
Tel. 0124.493624

LUNEDI: Tuttosoldi
MERCOLEDI: TuttoScienze e Tecnologia - Net TV
VENERDI: TorinoSette (solo Torino)
SABATO: Specchio - TuttolibriTempoLibero
DOMENICA: Tuttoaffari (solo Torino)
LA STAMPA

Per la pubblicità su: LA STAMPA
PK publikompass
Corso Massimo d'Azeglio, 60
10126 TORINO
Tel. 011.666.52.11
Fax 011.666.53.00
Via Carducci, 29
20123 MILANO
Tel. 02.244.24.611
Fax 02.244.244.90

PAOLA POGGI
Orario continuato dal lunedì al venerdì dalle ore 10 alle ore 20
TELEFONO 0125.253103
Check-up gratuito e senza impegno
IVREA - Via De Gasperi, 2

da giovedì 24 maggio in Valle d'Aosta

LA STAMPA

è

OASIS

insieme in edicola

a sole 5.000 lire

(SOLO LA STAMPA: 1.500 LIRE)

I CD-ROM DELLA STAMPA. tutto compact LA STAMPA

LA STAMPA

dei serbi dal Kosovo, via libera alla forza multinazionale

STOP ALLE BOMBE

I CD-ROM DELLA STAMPA. tutto compact LA STAMPA

OASIS

CONOSCERE AMARE COMPRENDERE E VIVERE

IN QUESTO NUMERO DI OASIS: SPECIALE
"PARCO NAZIONALE DEL GRAN PARADISO"
E "ALTE VIE"

## STASERA AL CINEMA

### VALLE D'AOSTA

**AOSTA**
GIACOSA: Tel. (0165) 262.220.
[redacted]le (ore 20; 22,30)

THEATRE DE LA VILLE: Pren. (ore 18-22) tel. (0165) 230536 (www.delaville.it).
**Passione ribelle** (ore 20; 22,30)

**CERVINIA**
DES GUIDES: Tel (0166) 949.473
CHIUSO

**COGNE**
GRAND PARADIS: Tel. (0165) 749.373.
CHIUSO

**COURMAYEUR**
[redacted] BIANCO: Tel (0165) 841.206.
[redacted] PERVENUTO

**ST. VINCENT** VOGLIA DI CINEMA
AUDITORIUM: Tel (0166) 510 080 (www.vogliadicinema.it).
**Valentine - Appuntamento con la morte** (ore 20,30)
**Passione ribelle** (ore 18,30; 22,30)
Ingresso 10.000 Cinepass: 8.[redacted]
PALAIS: Tel (0166) 510 080 (www.v[redacted]it)
CHIUSO

**VERRES** VOGLIA DI CINEMA
IDEAL: Tel (0166) 510 080 (www.vogliadicinema.it)
**Frequency - Il futuro in ascolto** (ore 22,30)
**The calling - La chiamata** (ore 20,30)
Ingresso [redacted]. Cinepass: 8.000

**IVREA**
ARCINEMA Tel (0125) [redacted]
**Quasi famosi** (ore 20; 22.15)
BOARO: Tel. (0125) 64[redacted]
**Faccia a faccia** [redacted] 20; 22)
[redacted]. (0125) 641.571.
**La mummia** (ore 17,40; 20,05; 22,30)

### BIELLA E PROVINCIA

IMPERO. Inf. Tel. 015-22.736 - 31.312.
**Delitto impossibile**
Di A. Grimaldi, con C. Cecchi e R. Rocco.
Orario: 20,15; 22,30. L. 12.000/10.000

[redacted]. Tel. 015-22.736 - 31.312.
SALA 1: **Passione ribelle**.
di B. B. Thornton, con M. Damon e P. Cruz.
Orario: 20; 22,30. Lire 12.000/10.000
SALA 2: **Valentine - Appuntamento con la morte**.
Di J. Blanks, con Denise Richards.
Orario: 20,15; 22,30. Lire 12.000/10.000.
SALA 3: **Intimacy - Nell'intimità**.
di P. Chéreau V.M. 18
Orario feriale: 20; 22,30.
Lire 12.000/10.000.

[redacted]. Inf. [redacted]. 015-22.736 - 31.312
**La mummia - Il ritorno**
di Stephen Sommers, con Brendan Fraser, Rachel Weisz, Arnold Vosloo.
Orario. 19,45; 22,30.
Lire 12.000/10.000

SOCIALE VIP. Tel. 015-22.736 - 31.312.
**13 Days - Thirteen Days**
di R. Donaldson con Kevin Costner.
Orario: spettacolo unico ore 22.
Lire 12.000/10.000.

**CANDELO**
[redacted]. Inf. [redacted] 015-253.89.27.
**Storie**, di [redacted]aneke, con J[redacted] Binoche
Orario: 20; 22,15.

**VIGLIANO**
ERIOS. Inf. [redacted] 015-253.89.27 - 510.588.
**Inferno**, compagnia teatrale [redacted]. [redacted] Patrizia Manna. Orario: 21,30. Lire 18.000.

**COSSATO**
IL PRIMAVERA Inf. Tel. 015-925.620.
**Sweet November**
Orario. 20,15; 22.15. Li[redacted].
COMUNALE. Inf. Tel. 015-93.899.
CHIUSO.

**MEZZANA MORTIGLIENGO**
ANGELUS CHIUSO

**[redacted]**
[redacted] Inf. [redacted] 015-767.323.
**Quasi famosi**
Orario: 21; 23. Lire 12.000/8000

**TOLLEGNO**
FELIX Inf. Tel. 015-242.31.18
CHIUSO.

### VERCELLI E PROVINCIA

**VERCELLI**
ASTRA. Inf. Or. Tel. 0161-255.045.
**La mummia - Il ritorno**, di Stephen Sommers con Brendan Fraser, Rahel Weisz, John Hannah. Apertura 19,30 [redacted] spettacoli 19,40/22,10. Lire 12.000,10.000.
NUOVO ITALIA. Inf. Or. Tel. 0161-257.744 [redacted] Patrick Chereau con Mark Rylance, Kerry Fox-V.M. 18. Apertura 19,30 con spettacoli 19.40/22.10. Lire[redacted]
PRINCIPE Inf. Or. Tel. 0161-259.047
**Il corpo del reato**, con Liv Tyler. Apertura 19.30 con [redacted] 20/22,10. [redacted] 12.000, 10.000
VIOTTI. Inf. Or. Tel. 0161-250.845. CHIUSO.
BELVEDERE [redacted] DIGITAL Inf. Or. Tel. 0161-215.018. **Le fate ignoranti**, di F. Ozpetek con M. Buy, S. Accorsi. Or.: 19,30/22.10. **La mummia - Il ritorno**, [redacted] S. Sommers con B. Fraser, Rachel Weisz, J. Hannah. Spett notturno 00.15. L.: 12.000;10.000.
LUX Inf. Or. Tel. 0161-210.375. OGGI RIPOSO
[redacted] [redacted]. Via Parini 1. [redacted]. [redacted]. Tel. 0161-250.379. [redacted].
SALA DUGENTESCA. Inf. [redacted]. Tel 0161-252.667. CHIUSO.
TEATRO CIVICO Inf. Or. Tel. 0161-255.548. Nell'ambito di «Primavera Viottiana 2001» [redacted] ore 21 [redacted] [redacted]' [redacted] in concerto [redacted] 20.000/18.000/15.000.

**BORGOSESIA**
LUX. Inf. Tel. 0163-22.696. **Il nemico alle porte**, di Jean-Jacques Annaud con Jude Law, Joseph Fiennes, Rachel Weisz, Orario: 21 spettacolo [redacted] Lire 12.000;10.000

**SALUGGIA**
MAZZETTI. Inf Tel 0161-486.714. CHIUSO

**SANTHIA'**
IDEAL Inf [redacted] 0161 930.827-0333/4467486
**Il nemico alle porte**, di Jean-Jacques Annaud con Jude Law, Joseph Fiennes, [redacted] Weisz. [redacted]. 21,30 [redacted] unico [redacted] 10.000.6000.

**TRINO**
[redacted] Inf. [redacted]. 0161-828 600
**Il nemico alle porte**, di JEAN-Jacques Annaud con Jude Law, Joseph Fiennes, Rachel Weisz Orario: 21,30 spettacolo unico. [redacted]

**VARALLO**
SOTTORIVA Inf. Tel. 0163-54 [redacted].
[redacted]

## LE TRAME DEI FILM

**ASI ES LA VIDA.** Drammatico. Il nuovo [redacted] di Arturo Ripstein s'incentra sul personaggio [redacted] [redacted] donna mantiene [redacted] stessa e la sua famiglia procurando aborti clandestini.
**BILLY ELLIOT.** Commedia drammatica. Nell'Inghilterra [redacted] 1984 dilaniata dagli scioperi dei minatori, il ragazzino Billy non segue i consigli del padre [redacted] s'impegna per coronare il suo sogno [redacted] diventare ballerino.
**I [redacted] CHE F[redacted] L'IMPRESA.** Avventuroso. Ambientato nel 1271, il film [redacted] Pupi Avati racconta [redacted] cinque cavalieri dell'esercito di Luigi IX che cercano il luogo dove è stata nascosta la Sacra Sindone.
**CHILL FACTOR.** Azione. Uno scienziato affida a due insospettabili il compito di trasportare una micidiale arma biologi[redacted] in [redacted] luogo sicuro.
**CHOCOLAT.** Commedia. Una donna (Juliette Binoche) sconvolge la monotona vita [redacted] villaggio francese dove negli anni '50 si trasferisce per aprire un [redacted]gozio di cioccolata.
**IL CENTRO DEL MONDO.** Drammatico. In [redacted] [redacted] nuove emozioni. Richard s'invaghisce [redacted] una spogliarellista e le propone di passare [redacted] lui tre giorni a Las Vegas. E' disposto ad offrirle 10 mila dollari. [Doria]
**LA COMUNIDAD.** Commedia. L'impiegata di un'agenzia immobiliare (Carmen Maura) trova in [redacted] appartamento da vendere i sei miliardi che l'ex inquilino custodiva in casa.
**[redacted] CORPO DA REATO.** Commedia. Liv Tyler è Jewel, una ragazza che [redacted] notte fa perdere la testa a tre uomini contemporaneamente.
**UN DELITTO IMPOSSIBILE.** Drammatico. Un procuratore viene avvelenato [redacted] bar [redacted] tribunale di Sassari. L'inchiesta viene affidata ad [redacted] magistrato (Carlo Cecchi) di un'altra procura.
**L'ESCA.** Azione. Il detenuto Alvin viene rilasciato dal Dipartimento del Tesoro americano: il deve condurre [redacted] [redacted]re [redacted] dei ladri che hanno rubato 42 milioni di dollari alla Federal Reserve.
**FACCIA [redacted] FACCIA.** Commedia. [redacted] affermato consulente di immagine (Bruce Willis), single assai impegnato nel lavoro, un giorno si ritrova quando aveva otto anni ed era [redacted] bambino grassoccio ed imbranato.
**FAST FOOD, FAST [redacted]** Commedia. Bella, cameriera in un bar, presenta una confusa situazione sentimentale.
**LE FATE IGNORANTI.** Drammatico. Alla morte [redacted] [redacted], la vedova Margherita Buy scopre che il consorte aveva un amante.
**LA MOSSA [redacted] DIAVOLO.** Thriller. Kim Basinger è un'infermiera che si prende [redacted] di una bambina affidatale dalla sorella. Sei anni più tardi la piccola viene rapita; indaga un agente Fbi impegnato a far luce sulla sparizione di alcuni bambini dotati di poteri soprannaturali.
**IL MESTIERE DELLE ARMI.** Drammatico. Il ritorno [redacted] regia di Ermanno Olmi è ambientato nel [redacted] e s'incentra [redacted] personaggio di Giovanni de' Medici, comandante dell'invincibile armata pontificia amato dalle donne.
**IL MISTERO DELL'ACQUA.** Thriller. Una coppia in crisi parte per una vacanza in [redacted] con [redacted] amici e approda su [redacted]'isola teatro 150 anni prima di un duplice omicidio.
**LA MUMMIA - IL RITORNO.** Avventura. La storia di questo seguito è ambientata nel 1935 a Londra. [redacted] [redacted] dopo la prima: il sacerdote Imhotep rinasce e comincia [redacted] seminare il terrore. Lo [redacted]batte l'avventuriero Rick O'Connell (Brendan Fraser).
**NELL'INTIMITA'.** Erotico. Orso d'Oro a Berlino, [redacted] di una coppia che [redacted] frequenta per piacere sessuale.
**IL NEMICO ALLE PORTE.** Drammatico. La battaglia [redacted] Stalingrado nella ricostruzione [redacted] Jean Jacques Annaud: protagonisti, un maggiore tedesco e un cecchi[redacted].
**I NOSTRI ANNI.** Drammatico. L'esordio alla regia di Daniele Gaglianone racconta di due amici che ricordano gli anni della Resistenza.
**[redacted] DEGLI [redacted].** Drammatico. Negli [redacted] Cinquanta, il giovane Carl Breschear (Cuba Gooding Jr.) [redacted] sottoposto in Marina [redacted] duro addestramento dell'ufficiale istruttore Billy Sunday (Robert De Niro).
**QUASI FAMOSI.** Commedia musicale. Il regista Cameron Crowe porta [redacted] schermo [redacted] storia autobiografica: quando, all'età di 16 [redacted], collaborava alla rivista musicale «Rolling Stone» e [redacted] le star del rock.
**SCOPRENDO FORRESTER.** Commedia drammatica. Nella vita di William Forrester (Sean Connery), personaggio eccentrico e solitario che vinse da giovane il Pulitzer, irrompe un sedicenne di colore (Rob Brown) che sogna [redacted] diventare scrittore.
**[redacted] [redacted]** Drammatico. [redacted] ex criminale viene contattato da un vecchio amico che [redacted] vuole a tutti i [redacted] [redacted] banda [redacted] cui sta progettando un [redacted] alle cassette di sicurezza di una banca.
**SYNAPSE.** Thriller. Un giovane genio del computer (Ryan Phillippe) [redacted] assoldato [redacted] presidente [redacted] una potente società di software (Tim Robbins) [redacted] comincia una scalata alla ricchezza [redacted]ida e sospetta.
**[redacted] LA SABBIA.** Drammatico. Da anni sposati, [redacted] e Jean [redacted] a trascorrere le [redacted] come ogni estate nella [redacted] [redacted] mare. Mentre [redacted] (Charlotte Rampling) [redacted] [redacted] mare, [redacted] scompare.
**LA STANZA DEL FIGLIO.** Drammatico. Torna alla regia Nanni Moretti con la storia di una famiglia su cui si abbatte la perdita del figlio.
**TABU' GOHATTO.** Drammatico. Il ritorno alla regia di Nagisa Oshima [redacted] ambientato nel 1865 a Kyoto, in un tempio buddista che ospita gli aspiranti [redacted]. Parecchi [redacted] loro vengono colpiti dal fascino di Kano
**THE MEXICAN.** Azione. Per la prima volta insieme sullo schermo Brad Pitt e Julia Roberts: [redacted] è un truffatore mandato in Messico a recuperare [redacted] famosa pistola, lei la fidanzata che [redacted] di dissuaderlo
**L'ULTIMO [redacted]** Commedia. Otto personaggi, in particolare l'idealista G[redacted] e il fidanzato Carlo, intrecciano [redacted] loro esistenze nel nuovo film [redacted]uccino.

### NOVARA E PROVINCIA

**NOVARA**
VIP. Tel. 0321-625.688
**La mummia - Il ritorno**
Or.: 16,[redacted]; 19,50; 22,30; 1 Fer. fest. e prefest.: L. 13.000, rid. 9000 (12/17 anni L. 11.000, escluso sabato dopo le 21). Merc. [redacted], sab. pom. fer. 9000. Pren. e pren. in orario di ap. cassa cinema.
ARALDO Tel 0321-474.826
**Le fate ignoranti.**
[redacted]: 20,10; 22,30. Feriali, fest. e prefest.: L. [redacted] [redacted]; lun. fer. 8.000
[redacted]GUARA. Tel. 0321 - 627.[redacted].
CHIUSO PER LAVORI.
ELDORADO. Tel. 0321 - 624.[redacted].
**La mummia - Il ritorno**
Or.: 19,55; 22,30. Fer. fest. e pref. L. [redacted], rid. [redacted]. fer. L. 9.000
SACRO CUORE. Tel. 0321 - 46.54.84.
**La musica del Cuore**
Or. 20; 22,30.

**PERNATE**
SANT'ANDREA Inform. su segr. tel [redacted] - 63.71.63
**The Mexican**. Ore 21,30.

**ARONA**
[redacted] Inform. su segr. tel. 0322 - 240.566.
**Sweet november**. Or. 20,10; 22.15.

**BELLINZAGO**
VARDONI.
**The Mexican**. Ore 21.

**BORGOMANERO**
MODERNO. Tel 0322 - 82.151.
**Valentine** Or.: 20.15; 22,[redacted]
Lire 11.000; [redacted]; lun. fer. 8000
NUOVO SALA 1. Tel. 0322 - 81.741.
**La Mummia**
Or.: 20; 22,15.
Ingresso: L. 12.000; rid. 8000 (lun. fer. L. 8000)
NUOVO SALA 2 Tel. 0322 - 81.741.
**Le fate ignoranti**
Or.: 20,15; 22.15
Ingresso: Lire 12.000, rid. 8000 (lun. fer. L. 8000)
NUOVO SALA 3. Tel. 0322 - 81.741.
**S.Y.N.A.P.S.E** Or.: 20; 22.15.
Lire 12.000; rid. 8000; (lun. fer. L. 8000).

**CAMERI**
BALLARDINI. Tel. 0321 - 51.95.23.
**Choc[redacted]** Ore 21.
Tessera L. 30.000, singola proiezione: L. 8000.

**CASTELLETTO TICINO**
[redacted] MULTISALA. [redacted] 0331 - 914.285 per informazioni orari e prenotazioni: [redacted] 18,30-21,30, sabato/domenica 14,30-21,30.
**[redacted] mummia: Il ritorno**. Or.: 20; 20,20; [redacted]; 22,50. 0,50; 1,10 [redacted] 13.000; rid. 9000 [redacted]. sera e sab. pom. L. 9.000.
**Valentine - Appuntamento [redacted] la morte** Or. 22,50; 1,00. [redacted] 9000. Merc. sera e sab. [redacted]. L. 9.000.
**Il nemico alle porte**. Or.: [redacted],30; 1,00. Lire 13.000; rid. 9000. Merc. sera e sab. pom. L. 9.000.
**Pa[redacted] ribelle**. Or.: 15,10; 17,40; 20,10; 22,40; 1,00. Lire[redacted]; rid. 9000. Merc. [redacted] sab. pom. L. 9.000
**The Mexican**. Or.: 18; 20.20; 1,10. [redacted] 13.000; rid. 9000. Merc. sera e sab. pom. L. 9.000.
**Nell'intimità** (Viet. min. 18 anni). Or.: 17,50; 20,30. Lire [redacted] rid. 9000. Merc. [redacted] e sab. pom. L. 9.000
**Le follie dell'imperatore**. Or.: [redacted]. Lire 13.000; rid [redacted] Merc. sera e sab. [redacted]. L. [redacted].
**Faccia a Faccia**. Or.: 15.20; 17.30; 20.10. Lire 13.000, rid. 9000. Merc. sera e sab. pom. L. 9.000
**Quasi famosi**. Or.: 15,10; 17,40; 20,20; 22.40; 1,10. Lire 13.000; rid. 9000. Merc. sera e sab. pom. L. 9[redacted]

**OLEGGIO**
CINE TEATRO. Tel. 0321 - 91.183. Info su segr. tel
**Il [redacted] alle porte** Or.: 21.15
Fer. e fest.: L. 11.000/8000. Lunedì fer.: L. 8000

**TRECATE**
S. PELLICO. Info e prezzi spettacoli al numero di segr. telefonica 0321 - 777 122.
**The Mexican**. Or.: 20; 22,15.

### VCO

**DOMODOSSOLA**
CORSO MULTISALA 1.
Inf. su segr. tel 0324 - 240 853.
**The calling - La chiamata**
Informaz. dett. orari e cine su segr. tel.
CORSO MULTISALA 2.
Info. su segr. tel. 0324 - 240.853
**Faccia a faccia** con Bruce Willys
Informaz. dett. orari e cine su segr. tel.

**OMEGNA**
SOCIALE Tel 0323 - 61.459.
**Man of honor**
Or.: 20; 22,15.
ORATORIO
**Il tempo dei cavalli ubriachi**
Or.: 20,15; 22.15.

**VERBANIA**
SOCIALE (INTRA)
Info e prezzi spettacoli al numero di segr. telefonica 0323 - 401.940.
**Il mistero dell'acqua**
Or.: 20,30; 22,30.
VIP
Info e prezzi su segr. tel. [redacted] 40.19.40.
**Il nemico alle porte**
Or.: 20,15; 22,30
SOCIALE (PALLANZA) SALA 1.
Info. [redacted] prezzi spettacoli al numero di segr. tel. 0323 - 501.964
**Faccia a faccia**
Informazioni dett. cine [redacted] [redacted]. tel.
SOCIALE (PALLANZA) SALA 2
[redacted]. orari e prezzi spettacoli al numero di segr. tel. 0323 - 501.964
**[redacted] mummia: Il ritorno**
Informazioni dett. cine e orari su [redacted]. tel

### TORINO E PROVINCIA

ACCADEMIA piazza S. Giulia 2 bis, tel. 011 88.78.07. **L'onore degli uomini**. Or.: 15; 17,30; [redacted]; 22,30.
ACTOR'S STUDIO via Chiesa della [redacted] 77/b, tel. 216.6784. **[redacted] Mexican**. [redacted]: 15; 17,30; 20; 22,30.
ADUA 200 corso Giulio Cesare 67, tel. 856.521. **Tabù Gohatto**. Or.: 16.15; 18,20; 20.25; 22,30
ADUA 400 corso Giulio Cesare 67, tel. 856.521. **Chill Factor**. Or.: 16, 18,10, 20,20; 22,30.
AMBROSIO MULTISALA corso Vittorio [redacted]le II 52, tel. 547.007. Sala 1: **La mummia - Il ritorno**. Or.: 14,30; 17,10; [redacted]: 22,35. Sala [redacted]: **Quasi famosi**. [redacted]: 15; 17.30; 20; 22,30. Sala 3: **Le fate ignoranti**. Or.: [redacted]: 17,50; 20,10; 22,30.
[redacted] corso [redacted] 22, tel. 581.7190. Sala 1: **La mummia - Il ritorno**. [redacted]: 15; 17,30; 20,0[redacted]; 22,30 Sala 2: **Un delitto impossibile** [redacted]: 16, [redacted]: 20,20; 22,30
CAPITOL via San [redacted] 24, tel. 540.605. **Il nemico alle porte**. Or.: 15; 17,30; [redacted]; 22,30.
CENTRALE via C. Alberto 27, [redacted]. 540.110. **I nostri anni**. Or.: 16,30; [redacted]; 20,30; 22,30.
C. CHAPLIN 1 via Garibaldi 32/e, tel. 436.07.23. **Il mestiere delle armi**. Or.: 16; 18,10; 20,20; 22,30
C. CHAPLIN 2 via Garibaldi 32/e, tel. 436.07.23. **Fast food [redacted] women**. Or.: 16,30; 18,30; 20.30; 22,30.
CIAK corso G. Cesare [redacted], [redacted]. 232.029. **[redacted] mossa del diavolo**. Or.: 16; 18,10; 20.20; 22,30.
[redacted] via Gramsci 9, tel. 542.422. **Il centro del mondo**. [redacted]: 15,15; 17,05; 18,55; 20,45; 22,35.
DUE GIARDINI - Sala Nirvana via Monfalcone 62, tel. 327.2214. **Asi es la vida**. Or.: 16,30; 18,30; 20,30; 22,30.
DUE GIARDINI - Sala Ombrerosse via Monfalcone [redacted] 62. [redacted] 327.2214. **Sotto la sabbia**. [redacted]: 16,30; 18,30; 20,30; 22,30
ELISEO GRANDE piazza Sabotino, tel. 447.52.41. **Nell'intimità**. V. M. 18. [redacted]: 15,30; 17,50; 20,10; 22,30.
[redacted] [redacted] piazza Sabotino, tel. 447.52.41. **Il nemico [redacted] porte**. Or.: 15; 17,30; 20; 22,30.
ELISEO ROSSO piazza Sabotino, tel. 447.52.41. **Chocolat**. Or.: 15,15; 17,35; 20,10; 22,30.
EMPIRE piazza Vittorio Veneto 5, tel. 817.16.42. **Billy Elliot**. Or.: 16; 18,10; 20,20; 22,30.
ERBA 1 corso Moncalieri 241, tel. 661.54.47. **La comunidad** Or.: 20; 22,30
[redacted] [redacted] 8. [redacted] [redacted]. [redacted] Roma, tel. 530.353 **Chocolat**. Or.: 15,20; 17,45; 20,10; 22,35.
MAMMA c[redacted] Trapani 57, tel. 385.2057. **La mummia - Il ritorno** [redacted]: 15; 17,30; [redacted]. 22.30.
KING via [redacted] 21, tel. 812.59.96. **L'ultimo bacio**. Or.: 15,30; 17,50; 20,10; 22,30.
KON[redacted] S. Teresa 5, tel. 534.614. **I cavalieri che fecero l'impresa**. Or.: 15,30; 19,30; 22,30.
LUX Gall[redacted] S. Federico, tel. 541.283. **Faccia a faccia**. Or.: 16, 18,10; 20,20; 22,30.
[redacted] UNO via Verdi 18, tel. 812.5606. **Il mestiere delle armi**. Or.: 16,30; 18,30; 20,30; 22,30.
MASSIMO [redacted]E via Verdi [redacted], tel. 812.5606. **La stanza del figlio**. [redacted]: 16,30; 18,30; 20,30; 22,30.
NAZIONALE 1 via Pomba 7, tel. 812.41.73. **Sexy Beast - L'ultimo [redacted]po della bestia**. Or.: 16,15; 18,20; 20,25; 22,30.
NAZIONALE 2 [redacted] Pomba 7, tel. 812.41.73. **Chill Factor**. Or.: 16; 18,10; 20,20; 22,30.
OLI[redacted] 1 via Arsenale 31, tel. 532.448. **[redacted] fate ignoranti**. Or.: 15,30; 17,50; 20,10; 22,30.
[redacted] [redacted] Arsenale 31, tel. 532.448. **S.Y.N.A.P.S.E.** Or.: 15,30; 17,50; 20,10; 22,30.
REPOSI 1 [redacted] Settembre 15, [redacted]. 531.400. **The mexican**. Or.: [redacted]; 17,30; [redacted]; 22,30. **L'ultima questione**. Corto. Ore 19,45; 22,15.
REPOSI 2 via XX Settembre [redacted], tel. 531.400. **[redacted] mossa del diavolo**. Or.: 16; 18,10; [redacted].
REPOSI 3 via XX Settembre 15, tel. 531.400. **[redacted] - Il [redacted]**. Or.: 15; 17,30; 20; [redacted].
REPOSI 4 via XX Settembre 15, tel. [redacted]. **Un corpo da [redacted]**. Or.: 16,15; 18,20; 20,25; 22,30.
REPOSI 5 via [redacted] Settembre 15, tel. 531.400. **L'ultimo [redacted]**. Or.: 15,30; 17,50; 20,10; 22,30.
ROMANO Galleria Subalpina, tel. 562.01.45. **Nell'intimità**. Or.: 15,45; 18; 20,15; 22,30.
STUDIO RITZ via Acqui 2, tel. 819.01.50. **Quasi famosi**. Or.: 15,30; 17,50; 20,10; 22,30.
VALENTINO 1 Teatro Nuovo corso M. d'Azeglio 17, [redacted]. 650.02.00. **Scoprendo Forrester**. Or.: 15; 17,30; 20; 22.30.
[redacted] 2 Teatro [redacted]o corso M. d'Azeglio 17, tel. 650.02.00. **Il mistero dell'acqua**. Or.: 16, 18,15; 20,25; 22,35.
VITTORIA via Roma 336, tel. 5627492. **L'esca**. Or.: 15,35; 17,55; 20,15; 22.35.
[redacted] [redacted]GIO Ore 15 visita guidata al Teatro. Stagione d'Opera: dal 29/5 al 10/6 **Der Zwerg (Il nano)** favola tragica di A. von Zemlinsky regia Arnabel [redacted]: **Pagliacci** dramma di R. Leoncavallo, [redacted] Franco Ze[redacted]. Yuri Aronovitch direttore. Orchestra e [redacted] del Teatro [redacted] Biglietteria (ore 10.30-16). Tel. 011 8815.241/242.
[redacted] G. P[redacted] Ore 20,30 [redacted] concerto in due per **Vivere insieme**, serata jazz e gospel con il Jazz Phil Trio e la Tee Dee Band. A favore dell'associazione [redacted] Insieme [redacted] Rivoli per l'assistenza agli handicappati. Ingresso gratuito su prenotazione. Info.: Associazione ACEM. Tel. 033.782609.
ALFIERI Piazza Solferino 2. Tel. 011 562.3800 [redacted] ore 15,30; 20,45, domani ore 15.30 **Musical maestro!**, con Manuel Frattini e i solisti della Compagnia Teatro Nuovo, musiche originali Giovanni M. Lori, regia e coreografia Fabrizio Angelini. Ultime 3 repliche. Inform. e bigliet. tutti i giorni orario [redacted]. dalle 9 alle 19. Sito internet www.torinospettacoli.it.
AUDITORIUM [redacted] Orchestra Sinfonica Nazionale della Rai: biglietteria presso il Palazzo della Radio, via Verdi 31, dal martedì al venerdì orario 10-14. Per [redacted] tel. 011 8104653-8104961.
[redacted] p.zza Carignano 6. Teatro Stabile Torino: ore 20,45; **L'impresario delle Smirne** di Carlo Goldoni, regia di Giancarlo Cobelli con la compagnia stabile dei giovani del TST. Biglietteria TST [redacted] 011.517.6246
GIOIELLO TEATRO via Cristoforo Colombo 31 bis, tel. 011 [redacted]. Stasera ore 21; domenica ore 16 [redacted] Compagnia Torino Spettacoli presenta il giallo che si replica da quasi 50 anni a Londra **T[redacted]ppola [redacted] topi** di Agatha Christie, regia Stefano De Luca. Inform. e bigliett. tutti i giorni orario continuato dalle 9 alle 19 al n. 011 5805768 e www.teatrogioiello.it.

# COMPUTER DAY !

Solo per oggi sabato 19 e domani domenica 20 Maggio

## *E' il momento per acquistare il computer !*
## *E se ce l'hai già, è giunta l'ora di aggiornarlo !*

COMPUTER **GOLDEN LIONS**

**PROCESSORI**

G.L. K7 T-BIRD 1000 - 128 Mb RAM - DVD 12X 40X - SCH.VIDEO RIVA TNT2 32 Mb - SCH. AUDIO - BOARD - MODEM FAX INTERNO 56K. V.90 - HARD DISK 20 Gb - TASTIERA MOUSE. RIF.ECS1 WIN ME FULL OEM L. 1.849.000

G.L. K7 T-BIRD 1100 - 128 Mb RAM - DVD 12X 40X - SCH.VIDEO VOODOO 3 2000 - - HARD DISK 30 Gb 7200 - SCH.RADIO LIVE 2 - TASTIERA MOUSE RIF.SOLT75KV- WIN ME FULL OEM L. 1.890.000

G.L. K7 T-BIRD 500 - 128 Mb RAM - CD ROM 52X - SCH.VIDEO 32 Mb ON BOARD - SCH.AUDIO ON BOARD - MODEM FAX 56 K. - INTERNO - HARD DISK 20 Gb - TASTIERA MOUSE RIF.K60B WIN ME FULL OEM L. 999.000

G.L. K7 T-BIRD 600 - 128 Mb RAM - MASTERIZ. LG 12X 4X 32X - SCH.VIDEO ATI XPERT 2000 32 Mb - SCH.AUDIO ON BOARD - HARD DISK 30 Gb 7200 - MODEM FAX 56 K. V.90 INTERNO - TASTIERA MOUSE - RIF.AWA693 WIN ME FULL OEM L. 1.799.000

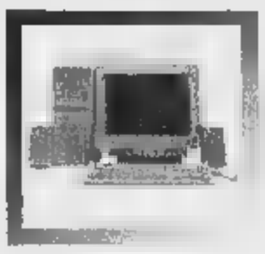

G.L. K7 T-BIRD 500 - 128 Mb - CD ROM 52X - SCH.VIDEO ATI XPERT 2000 32 Mb - SCH.AUDIO ON BOARD - - 56K. - INTERNO - HARD DISK 20 Gb - TASTIERA MOUSE - RIF.AWA693/2 WIN ME FULL OEM L. 1.579.000

G.L. K7 T-BIRD 500 - 128 Mb RAM - CD ROM 52X - SCH.VIDEO ATI XPERT 2000 32 Mb - SCH.AUDIO ON BOARD - HARD DISK 20 Gb - MODEM FAX 56K. V.90 INTERNO - TASTIERA MOUSE - RIF.ECS2 WIN ME FULL OEM L. 1.489.000

G.L. K7 T-BIRD 650 - 64 Mb RAM - CD ROM 56X - SCH.VIDEO SAVAGE 4 16 Mb - SCH.AUDIO ON BOARD - HARD DISK 20 Gb - MODEM FAX 56 K. V.90 INTERNO - TASTIERA MOUSE
RIF.SOLT75KV-/2 WIN ME FULL OEM L. 1.390.000

G.L. K7 T-BIRD 1600 - 64 Mb RAM - CD ROM 50X - SCH.VIDEO RIVA TNT2 32 Mb - SCH.AUDIO ON BOARD - HARD DISK - MODEM FAX 56 K. V.90 INTERNO - TASTIERA MOUSE - STAMPANTE LEXMARK Z22 - RIF.BUNDLEK7 WIN ME FULL OEM L. 1.679.000

**PROCESSORI**

G.L. P3 800 - 128 Mb RAM - CD ROM 52X - SCH.VIDEO RIVA TNT2 32 Mb - SCH AUDIO S.B. COMP - HARD DISK 30 Gb 7200 - MODEM FAX 56 K. V.90 INTERNO - TASTIERA MOUSE - RIF.SOLT65 L. **1.689.000**

G.L. CELERON 600 -128 Mb RAM - CD ROM 52X - SCH.VIDEO ON BOARD - SCH AUDIO ON BOARD - HARD DISK 10 Gb - MODEM FAX 56 K. V.90 INTERNO - TASTIERA MOUSE - RIF.INT810 L. **999.000**

G.L. P3 600 - 128Mb RAM - CD ROM 52X -SCH.VIDEO ATI XPERT 2000 16Mb - SCH.AUDIO ON BOARD - HARD DISK 20 Gb - MODEM/FAX 56 K. V.90 INTERNO - TASTIERA MOUSE - RIF.ASUSP3V L. **1.579.000**

G.L. P3 933 - TOWER- 256Mb RAM - DVD NEC 12X 40X - SCH.VIDEO GE FORCE MX CREATIVE -SCH AUDIO YAMAHA 32 BIT - HARD DISK 30 Gb IBM ATA 100 7200 - MODEM/FAX 56K V.90 USB - TASTIERA MOUSE LOGITECH - RIF.CUSL2C L. .000

G.L. P3 800 - BAREBONE - 128Mb RAM - CD 52X - MASTERIZZATORE NEC 8X 4X 32X - SCH.VIDEO GE FORCE MX 32 Mb - SCH AUDIO ON BOARD - MODEM/FAX 56K.V.90 INTERNO - MOUSE TASTIERA - RIF.BAREB1 L. **1.990.000**

G.L. P4 1,3 Gb - 128Mb RIMM PC 800 - DVD PIONEER 16X 40X SLOT IN- SCH. VIDEO GE FORCE MX 32 Mb - SCH.AUDIO ON BOARD - HARD DISK 20 Gb ATA 100 7200 - MODEM FAX 56K. V90 INTERNO - LAN 10/100 - TASTIERA MOUSE MICROSOFT - RIF.INTDB850 L. **2.689.000**

## *Valido anche per gli accessori :*

**MONITOR**

| | |
|---|---|
| NEC 75F 17" FLAT | L. 599.000 |
| NEC V72 17" | L. 475.000 |
| DAEWOO 17" | L. 429.000 |
| SAMSUNG 17" | L. 439.000 |
| LG 774 FT | L. 649.000 |
| LG 795 FT+ | L. 749.000 |
| LG 775 FT | L. 599.000 |
| SONY A220 17" | L. 789.000 |
| ACER 17" | L. 449.000 |

**Solo per sabato 19 e domenica 20 !**

**STAMPANTI**

| | |
|---|---|
| HP DESKJET 930 | L. 289.000 |
| HP DESKJET 990 | L. 699.000 |
| HP DESKJET 1125 | L. 769.000 |
| HP OFFICEJET G55 | L. 779.000 |
| HP LASERJET 1100 | L. 799.000 |
| EPSON STYL.COLOR 480 USB | L. 129.000 |
| EPSON STYL.COLOR 580 USB | L. 165.000 |
| EPSON STYL.COLOR 680 | L. 229.000 |
| EPSON STYL.PHOTO 790 | L. 299.000 |
| EPSON STYL.PHOTO 870 | L. 329.000 |
| EPSON STYL.PHOTO 1200 | L. 629.000 |
| EPSON STYL.PHOTO 1270 | L. 890.000 |
| CANON BJC 2100 | L. 147.000 |
| CANON BJC 6200 | L. 299.000 |

**MASTERIZZATORI**

| | |
|---|---|
| LG 8/4/32 IDE | L. 329.000 |
| LG 12/4/32 IDE | L. 270.000 |
| SAMSUNG 8/4/32 IDE | L. 499.000 |
| YAMAHA 16/10/40 IDE | L. 439.000 |

**SCANNER**

| | |
|---|---|
| BOEDER SLIM SCAN USB 1200X600 | L. 98.000 |
| CANON N656U | L. 219.000 |
| CANON N640P | L. 189.000 |

Foto non contrattuali. Promozione valida nei giorni Maggio e fino ad esaurimento scorte.

**COMPUTER PORTATILI - NOTEBOOK**

| | |
|---|---|
| ACER mod. 202 T | L. 2.280.000 |
| ACER mod. 203 TX | L. 3.590.000 |
| ACER mod. 522 TX | L. 4.299.000 |

NON RINUNCIARE A QUESTA OCCASIONE !

RATEAZIONI A TASSO ZERO

## *Prezzi stracciati ai Magazzini Alciati ! Ne dubitavi ?*

*Liste Nozze*

Visita la vetrina informatica !!!
www.goldenlions.it
PERSONAL COMPUTERS

Acquisti on-line
WWW.PREZZISTRACCIATI.IT

omnitel Enel

# MAGAZZINI Alciati

CANELLI (AT) - REGIONE COTA, 54 - TEL. 0141/823615

Basket, domani sera la prima sfida promozione tra la Buckler e l'Omegna

# Tre gare che valgono la stagione

## *Aostani sfavoriti ma pronti a dar battaglia*

**Sigfrido Beneyton**
AOSTA

Resta soltanto l'ostacolo Omegna, sulla via della Buckler la promozione. Dopo aver concluso la regular season del campionato di serie C2 di pallacanestro al terzo posto del girone A aver eliminato nei primi due turni play off Bra e Venaria, i gialloneri si giocano contro i novaresi il passaggio di categoria.

La partita di andata in calendario domani sera sul parquet dei piemontesi, il ritorno si giocherà mercoledì prossimo alla palestra aostana del quartiere Dora e l'eventuale «bella» si disputerà tra sette giorni a Omegna.

Alla formazione del presidente Paolo Maccari servirà un exploit per avere ragione dei novaresi, che hanno vinto lo scorso a punteggio pieno il campionato di serie D, rinforzandosi al punto da chiudere imbattuti la fase eliminatoria dalla C2, arrivando allo scontro con la Buckler dopo essersi sbarazzati nei play off, senza troppi problemi, del Cus Torino e del Moncalieri.

«Bastano i numeri a testimoniare la forza dell'Omegna - dice l'allenatore Luigi Frosini -. Una squadra che non perde da due anni ha grandi valori tecnici e agonistici, però possiamo giocarcela alla pari. I novaresi sono favoriti perché potranno disputare l'eventuale bella in casa, ma li abbiamo già fatti soffrire parecchio nella regular season (71-67 e 79-73 i risultati per l'Omegna, ndr) e sono certo che avrebbero preferito trovarsi fronte un'altra squadra piuttosto che la nostra nella sfida decisiva per la C1. Punti di forza della compagine di Martinelli sono il play Calvo, le guardie Burlini e Tonna, l'ala Denti e il pivot Castiglia. Al di delle individualità, l'Omegna può contare su un organico validissimo, con dei cambi che sono sempre all'altezza dei titolari».

«Sarà importantissima la lotta rimbalzi - aggiunge il tecnico giallonero -. Sotto canestro possiamo mettere in seria difficoltà i novaresi. Potrei anche partire tre lunghi in campo, per di sfruttare l'abilità dei pivot. Sarà partita molto tattica. L'Omegna potrà subito sfruttare il fattore campo, però avrà di sicuro maggiori pressioni. Siamo arrivati fin qui disputando una grande stagione. Ci manca ancora un passo per la promozione. Sicuramente è il passo più difficile da compiere, ma possiamo farcela».

La Buckler in una fase di attacco
Qui sopra, l'allenatore Luigi Frosini
Domani sera la squadra aostana affronta la prima sfida promozione contro la forte Omegna
Per il tecnico «sarà una partita tattica in cui avrà grande importanza la lotta sotto canestro»

Volley, oggi per le aostane l'ultimo e inutile spareggio

A Pont-Saint-Martin puntano a una scelta della Federazione di prolungare la fase dei play off

Un'azione sottorete del Ccs Cogne che ha perso ogni speranza di centrare l'obiettivo promozione il Vima Marmi di Pont
Oggi la due squadre della Valle chiudono gli incontri del play off

# Addio sogni per la Cogne Ma la Vima spera ancora

AOSTA

Si conclude oggi la prima fase dei play off dei campionati di pallavolo, con le due squadre valdostane che hanno già dovuto riporre nel cassetto i sogni promozione. Le sconfitte rimediate mercoledì sera, nel secondo turno degli spareggi, hanno cancellato le speranze del Ccs Cogne e del Vima Marmi di centrare il salto di categoria. Le aziendali chiudono i play off alle 20,30 alla palestra di via Binel contro il Chieri, mentre la formazione di Pont-Saint-Martin affronta la Pozzolese.

In serie C, il Ccs Cogne è stato superato per 3-0 dall'Omegna al termine di una partita sempre equilibrata nei parziali (25-15, 25-22 e 25-23), ma con piemontesi più determinate e precise nelle fasi decisive. «La palestra buia e lunga ci ha creato dei problemi - dice l'allenatore Giorgio Moro -, ma bisogna riconoscere il merito alle padrone di casa di aver saputo gestire nel migliore dei modi i momenti cruciali del confronto. La differenza l'ha fatta soprattutto il servizio, con l'Omegna che ci ha messo in difficoltà le battute».

Anche il Vima Marmi deve rimandare alla prossima stagione i sogni di promozione. La squadra di Pont-Saint-Martin ha perso per 3-0 sul campo dell'Occhieppese. «Le biellesi si sono dimostrate superiori - ammette il dirigente Luciano Arizio -. Ci rimane una piccola speranza di essere ancora in corsa per la promozione. Dobbiamo chiudere i play off al terzo posto (Daniela Challancin e compagne devono vincere la sfida di stasera con la Pozzolese per classificarsi alle spalle dell'Occhieppese e del Caraglio, ndr), con la speranza che questo piazzamento ci porti a un ulteriore triangolare per arrivare in serie C. La Federazione non ha comunque ancora deciso l'eventuale prosecuzione degli spareggi». [s. b.]

Oggi a Gressan delle prove più attese

# Il «Tor de Gargantua» al via per la 26ª volta

GRESSAN

Il campionato valdostano di marcia e più domani farà tappa a Gressan, una delle gare più attese del circuito regionale: il «Tor de Gargantua». La manifestazione, arrivata alla ventiseiesima edizione, comincerà alle 9,30 dalla nuova area sportiva di Gressan. Saranno presenti tutte le categorie maschili e femminili, con minigiro di circa 600 metri per ragazzi e ragazze al sotto dei 10 anni.

L'albo d'oro maschile comprende i nomi illustri di Erminio Nicco, Donato Ducly, Jean André, Pierre André, Carlo Chiara, Franco Naitza, Mauro Fogu e Thierry Icart. Questi ultimi due atleti hanno vinto, due volte ciascuno, le quattro edizioni disputate sul percorso. Anche nel settore femminile la gara ha fatto registrare, in passato, i successi di podiste di grande spessore: Roberta Brunet, Bruna Duerche, Oriana Berard, Maria Grazia Frazzetta, Paola Baratta, Clelia Zola, Genzianella Faccioli, Claudia Priotti, Cristina Porta, Manuela Enrietto, Nelly Scala, Samie Soltane, Gisella Bendotti, Mariangela Grosso, Mirella Cabodi, Sally Larder, Laura Maschi e Barbara Verna (vittoriosa lo scorso anno). [s. b.]

Il podista Mauro Fogu

Domani i rossoneri chiuderanno il campionato di serie C maschile al 2° posto. Sono ormai promossi in B

# Vallée d'Aoste, ultimo atto

## *I dirigenti pronti a cercare i rinforzi*

AOSTA

Il parquet di Tortona ospiterà domani l'ultimo atto della stagione della Pallamano Vallée d'Aoste nel campionato di serie C maschile.

La squadra del mister Francesco Ciavattone non ha ormai più nulla da chiedere al torneo. Ha la certezza di concludere al 2° posto classifica finale, alle spalle del Città Giardino, e di disputare il prossimo la serie superiore, dopo che la federazione ha comunicato che saranno tre le formazioni promosse in serie B.

«Affrontiamo l'ultima trasferta della stagione - ha detto Ciavattone - la consapevolezza di aver disputato un buon campionato. Siamo sicuri della seconda posizione questo ci permetterà di affrontare l'incontro condizionamenti, con il solo gusto di giocare bene. Non saranno disponibili Montalto ed Esposito e ne approfitterò per utilizzare i giovani e quei giocatori che non in campo spesso. Il Derthona non rappresenta un ostacolo difficile. Occupa la terz'ultima posizione già all'andata vincemmo con un netto scarto, 30-10. L'importante sarà riuscire a onorare anche questa partita che è priva di significato e che servirà soltanto per le statistiche».

Da lunedì la società valdostana sarà alle prese con le prime decisioni da adottare in vista della prossima stagione. Nel corso dell'annata i valdostani hanno dimostrato di essere una squadra competitiva per la categoria, il salto in serie comporterà l'arrivo di altri giocatori di esperienza e costi che dovranno essere valutati. Anche perché, per mantenere vivo l'interesse della pallamano in Valle d'Aosta, sarà necessario allestire una squadra in grado di salvarsi subito per poi puntare a eventuali future promozioni. [r. s.]

La squadra del Valle d'Aosta
Sopra a sx il portiere Michel Mariano e Fala Giovanni Cornolo
I rossoneri, ormai promossi in B chiudono domani al II° posto il campionato di serie C

CICLISMO

Prima tra i valdostani e 13ª assoluta nella gara classica che ha attirato nel bergamasco oltre 4200 cicloamatori di tutta Italia

# Giuliana Lamastra la migliore nella gran fondo «Gimondi»

## *A Plan Félinaz oggi appuntamento con il trofeo per bambini «Pedaliamo insieme»*

Giuliana Lamastra, che si è piazzata 13ª nella gran fondo dedicata a Gimondi

AOSTA

C'erano anche tanti valdostani alla «Gran fondo Felice Gimondi» di ciclismo che ha radunato nel bergamasco oltre 4200 cicloamatori ed ex professionisti del pedale.

La manifestazione, arrivata ai alla sesta edi , uno degli appuntamenti classici per questo tipo di competizioni su strada sulle lunghe distanze ed è dedicata all'indimenticato campione degli Anni 60 che vinse Giri d'Italia, Tour de France e campionato mondiale.

Il miglior risultato della spedizione valdostana l'ha ottenuto Giuliana Lamastra (K2 Cycleteam) nella classifica femminile, che ha concluso al 13° posto di categoria, chiudendo la distanza 160 chilometri in 6 ore 20", a circa un'ora di ritardo dalla vincitrice.

In campo maschile, lungo il percorso che prevedeva le salite, tra le altre, del Selvino e del Berbenno, il migliore dei corridori valdostani Luca Alladio (K2 Cycleteam) che è arrivato al traguardo con un buon 53° posto assoluto in ore 59'. Si è ben difeso anche Massimo Bari (VC Courmayeur) che è piazzato 88° assoluto in 5 ore 8'46", mentre Luciano Viérin (Cicli Benato) è finito 98° in 5 ore 9'53". La gara è stata vinta dall'ex professionista Andrea Paluan che ha fatto registrare il tempo record di 4 ore 43'25".

Oltre al tracciato classico, al quale hanno preso parte molti dei protagonisti nazionali di questo genere di competizioni, ne è stato allestito uno ridotto di 134 chilometri, altrettanto selettivo.

Il successo è andato a Maurizio Cacciaguerra che ha percorso la distanza in 3 ore 36', mentre i valdostani Mario Perino e Natale Dodaro, entrambi del Cicli Benato, si sono classificati rispettivamente 269° assoluto (4ore 24') e 397° (4 ore 36').

Oggi, invece, per il Trofeo promozionale «Pedaliamo insieme», rivolto ai giovani appassionati della mountain bike, a partire dalle 14 è in programma al campo sportivo di Plan Félinaz il secondo appuntamento della stagione. Alla manifestazione, organizzata dalla scuola di mountain bike in collaborazione con il VC Courmayeur e con la Pro Loco di Charvensod, possono partecipare i ragazzi di età compresa fra i 7 e i 12 anni.

Alle 14 il «via» alla seconda gara della stagione

REFERENDUM

Ultime possibilità di esprimere il proprio voto attraverso questo tagliando. I nostri lettori hanno ancora il coupon di domani a disposizione per leggere «Campione del 2000» le promesse delle varie categorie giovanili del calcio. Il «Golden Boys» si conclude di domenica, giornata consacrata anche allo sport. Quindi si passerà alla conta delle preferenze. La prossima settimana i risultati.

Tra pubblico e privato i grandi vini di Langa sono protagonisti di attese manifestazioni

# Domenica da Re con barolo e barbaresco

## *Vip nelle Cantine Marchesi e bottiglie per i nati nel '98*

BAROLO e Barbaresco, due paesi e due grandi vini domani vivono una delle tante domeniche da leoni in una terra che continua a convincere con figli dei suoi vigneti.

La prima occasione la offre un'azienda privata. Domenica mattina, dalle 11, alle storiche Cantine Marchesi di Barolo si alza il sipario sui «cru» della Marchesi. L'enologo Roberto Vezza, il presidente Ernesto Abbona e la moglie Anna presenteranno Sarmassa '97, Cannubi '97 e l'«Estate» (selezione di cru del barolo) a un gruppo di prestigiosi personaggi del mondo dello spettacolo e dell'economia. L'annata è considerata storica per meglio esaltarla nella foresteria dell'azienda cucinerà lo staff del ristorante «Guido» di Costigliole.

«Sarà una grande festa - commenta Ernesto Abbona - in cui il vino sarà protagonista. Il nostro obiettivo è di riportarlo in una dimensione festosa e gioiosa, ovvero di renderlo quotidiano pur nella sua imponenza. Il nostro barolo sarà motivo di gioia in un momento in cui si uniranno cultura e spettacolo».

La visita di tanti vip - molti nomi restano «top secret» - offrirà anche una bella occasione per far conoscere Barolo, il Comune che ha dato il nome al grande rosso può offrire molto a chi ha voglia di visitarlo, dall'affascinante castello-enoteca regionale, alle vie, alle colline della zona.

Il grande fine settimana del barbaresco invece si apre oggi, ovviamente a Barbaresco. Sotto la torre il tema è «Il paesaggio dei vigneti. Indirizzi per un piano paesistico nella zona del Barbaresco». Se ne parla in un convegno che si terrà oggi nella sala consiliare del municipio (ore 16) ed è organizzato dal Comune, dall'enoteca regionale del barbaresco e dall'Ente turismo.

La giornata di studi prende lo spunto dalla tesi di laurea realizzata sul tema da Anna Lisa Nada, Roberto Dogliani e Alessandro Ambrogio alla Facoltà di architettura del Politecnico di Torino e vede la partecipazione di esperti e studiosi. Interverranno i professori Pompeo Fabbri (docente di assetto ed ecologia del paesaggio presso la Facoltà di architettura del Politecnico di Torino), Alberto Alma (docente di lotta biologica e integrata alla Facoltà di agraria dell'università di Torino), Carlo Arnulfo (docente di viticoltura ed enologia all'istituto tecnico agrario enologico di Alba) e l'ing. Piercarlo Montaldo (specialista in sistemazioni idrogeologiche e responsabile dei lavori di ingegneria naturalistica eseguiti a Barbaresco). All'enoteca regionale sarà aperta una mostra con le tavole realizzate per la tesi di laurea, che si potrà visitare fino al 27 maggio. Con il convegno di oggi si apre la manifestazione «Barbaresco il paese del vino e della musica» che vedrà domani una giornata di festa al grande vino che lo scorso anno è stata dedicata all'incontro con il culatello di Zibello. All'enoteca per tutto il giorno, si potrà degustare il barbaresco dell'ottima annata 1998. Alle 11 nell'aula consiliare del municipio saranno consegnate, dal sindaco Giancarlo Montaldo, le bottiglie di barbaresco 1998 in omaggio ai bambini nati in quell'anno. Una simpatica iniziativa che vede annualmente il Comune regalare ai piccoli dodici bottiglie da stappare il giorno delle nozze o in un'altra occasione importante. Nel pomeriggio concerti all'enoteca, nelle cantine e in piazza per celebrare una località tanto amata dai tifosi stranieri e che ha saputo farsi conoscere in tutto il mondo come il paese dei fiori, del vino e della musica.

A sinistra Gino Paoli in cantina a Barolo con l'enologo Roberto Vezza e il presidente della Marchesi Ernesto Abbona. Sopra, il riconfermato sindaco Giancarlo Montaldo impegnato in una degustazione con barbaresco e culatello

### Domani Gino Paoli e Beppe Grillo alzano il sipario su un grande 1997

### Gli appuntamenti sotto la torre nel paese dell'uva e della musica

# GIRO d'ALPE

## Poesia di creste e abissi

**Enrico Martinet**

L'AMORE per la montagna e per la fotografia, quello per le scalate e per la tecnologia. «Cichin» Francesco Ravelli, valsesiano nato nel 1885, ha vissuto così. Il suo negozio-laboratorio al numero 70 di corso Ferrucci, a Torino, era un polo di attrazione per chiunque volesse cimentarsi con l'alpinismo e per coloro che avevano già scelto di dedicarsi all'arrampicata. Tempi eroici dell'alpinismo che coincidono con una timida ricerca tecnologica per offrire attrezzature adeguate a quei «folli» che si erano messi in testa di dover raggiungere la cima delle montagne, magari scegliendo gli itinerari più difficili.

Il Museo nazionale della montagna dedica a «Cichin» una mostra che, appena inaugurata, chiuderà i battenti il 15 luglio. Fotografie (splendide, neanche a dirlo) e la storia di quel negozio-laboratorio su cui ruotava l'interesse per l'alpinismo: dal mondo dell'accademia a quello degli scalatori. Chi voleva parlare e confrontarsi sulla montagna e su come arrampicarla doveva passare in corso Ferrucci. Un negozio che offriva anche il lato «salotto», dove si sedevano coloro che sulla roccia si limavano le unghie e quelli che contemplavano i monti, ne scrivevano.

Torino aveva scoperto la tecnica e il romanticismo alpino. I Ravelli (con Francesco anche i fratelli Pietro e Zenone) erano i protagonisti indiscussi, coloro che erano riusciti a suscitare l'interesse ed avevano con abilità saputo coniugare lo sport di andar per montagne con la cultura. Con in più il gusto per la letteratura, la conversazione e con il tocco della fotografia, l'arte nuova.

Ravelli, maestro d'arrampicata, s'innamorò dei paesaggi e quindi decise di trasportare sé anche la macchina fotografica. Di recente tremila lastre fotografiche sono state donate dalla famiglia Ravelli al Museo della montagna. Da questo materiale è nata l'idea della mostra curata da Giuseppe Garimoldi e da Alessandra Ravelli.

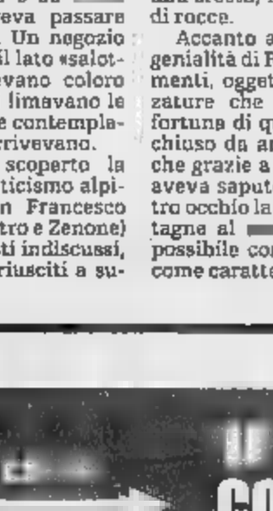

Il manifesto della mostra

Immagini finite anche nel catalogo di 168 pagine. Le fotografie di «Cichin», a lungo rimaste un quasi «segreto» della sua imponente attività per l'alpinismo (pure come costruttore di rifugi e bivacchi) hanno una doppia anima. In alcune prevale lo scalatore alla ricerca dell'itinerario ideale per raggiungere la vetta, in altre l'appassionato delle forme e degli aspetti poetici della natura: un tramonto, un temporale, una tempesta, il «filo» impossibile di una cresta, il buio di un abisso di rocce.

Accanto a tanti lampi della genialità di Ravelli anche documenti, oggetti d'epoca, attrezzature che avevano fatto la fortuna di quel negozio, ormai chiuso da anni, di Torino che grazie a quel «laboratorio» aveva saputo guardare oltre il proprio orticello e cerchia delle montagne al loro orizzonte. Come possibile conquista, ma anche come caratteristica culturale.


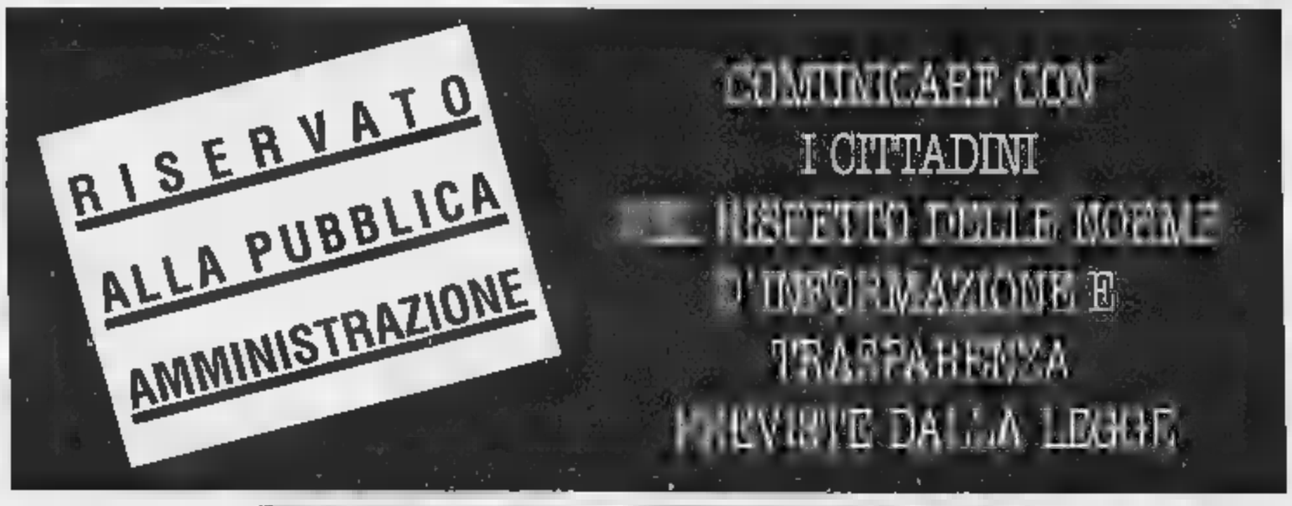


PUBBLICAZIONE AVVISI DI

GARE D'APPALTO
BANDI DI CONCORSO
BILANCI

Siamo a Vostra disposizione
per fornirVi preventivi e tutta l'assistenza necessaria.
Con un solo interlocutore
potrete assolvere agli obblighi di legge,
utilizzando la grande diffusione
di un quotidiano come

**LA STAMPA**

(Legge 567 del 8.10.1984 Art. 7)

0165 23.14.24

**publikompass spa**

**AOSTA** - Piazza Chanoux, 28/A - Tel. 0165.231424 - Fax 0165.365399

[redacted] E LE NUOVE SFIDE

**SCOTTI CONFERMATO SEGRETARIO CISL**

Mario Scotti è stato confermato segretario generale della Cisl Piemonte. Rimane invariata anche la segreteria regionale, composta da Rosina Partelli, Giovanna Ventura e Gianfranco Zabaldano. Si è concluso l'8° congresso della Cisl Piemonte, al quale hanno partecipato 380 delegati in rappresentanza di 273 mila iscritti. Scotti ha parlato di [redacted] Cisl più unita, più decentrata e radicata nel territorio». Ha aggiunto: «Le sfide [redacted] il rilancio della concertazione, un forte sviluppo della contrattazione di secondo livello aziendale o territoriale, la democrazia economica, il mantenimento e il consolidamento dello stato sociale. Tutto questo vuol dire trasformarsi in [redacted] proprio sindacato sociale, per cogliere bisogni più vasti nei singoli territori, capace di proporre soluzioni come avviato con la proposta di un patto per la qualità e la coesione sociale». Sul piano dell'organizzazione è stato scelto di accorpare delle categorie

# I metalmeccanici ritornano in piazza

## *Corteo e sciopero per il contratto*

**Marina Cassi**
**Maria Teresa Martinengo**

Su ogni colonna degli eleganti portici del centro un cartello bianco con scritta blu avverte: «Metalmeccanici in sciopero per il contratto». Così non c'è dubbio: quella fiumana di [redacted] donne, bandiere, striscioni, cartelli, tamburi, fischietti che sfila per il centro in [redacted] assordante boato di voci e suoni che scandisce «Contratto, contratto» sono i lavoratori metalmeccanici. Chiedono 135 mila lire medie di aumento per compensare l'inflazione del biennio [redacted] passato [redacted] del biennio a venire; [redacted] Federmeccanica ne offre [redacted] mila. E i lavoratori della Fiat chiedono anche il contratto integrativo fermo da mesi.

Per Fim-Fiom-Uil - che da tempo a Torino non portavano in piazza tanta gente - [redacted] tratta di «un grande successo»; le cifre si rincorrono, lievitano nel [redacted]orso della mattina: si passa da 20 a 40 mila, la polizia [redacted] ferma a [redacted] mila. Per le percentuali dello sciopero si oscilla «dal 70 all'80% nelle grandi fabbriche, tra il 90 e il 100 nelle piccole e medie». Per l'Amma l'astensione è stata del 21,8%.

Due cortei (da corso Marconi e da Porta Susa) si incontrano - per caso, ma simbolicamente in via Roma angolo via Gramsci - e procedono insieme alla volta di piazza Castello. Nei cartelli e negli slogan tanta ironia «135 mila buone ragioni per firmare il contratto», «Vogliamo il contratto, non andare sulla luna», «Berlusconi tu che sei un imprenditore opera[redacted] aiuta noi poveri operai», «Tira fuori i din din, Finin», «Berlusconi anche noi vogliamo fare un contratto; con i padroni», qualche ricercatezza come nel lenzuolo rosso quattroperotto con scritto in italiano e in inglese «Contratto subito; pace adesso in Palestina», o un più semplice «L'inflazione non si tocca».

Tra la gente, vecchi quadri sindacali, donne preoccupate per il contratto e per la revisione della legge sull'aborto, ragazzi. Sono attaccati [redacted] una bandiera Fiom Eric [redacted] Luca della Omnitel e di Infostrada di Ivrea [redacted] entusiasti: «Intere aree del call center si [redacted] fermate e [redacted] risposte [redacted] al "190" non sono [redacted] superiori al 20%. Tra l'altro, scattava un messaggio che diceva "a causa dello sciopero per il contratto metalmeccanico ci saranno attese impreviste"». E' anziano Rena[redacted] Mandolino della Abac, ed [redacted] preoccupato: «D'Amato e [redacted] futuro governo Berlusconi dicono le stesse cose: flessibilità in uscita [redacted] questo proprio non ci sta bene. Quest'anno torneremo dalle ferie con il rischio-licenziamento».

Per Ciro Argentino della AST: «Noi metalmeccanici siano un milione [redacted] mezzo: non possiamo accettare [redacted] si voglia passare il rullo compressore sul livello di contrattazione nazionale». E Vittorio Cittorio Giacob della Stampal gli fa eco: «C'è malumore, e dopo [redacted] risultato del 13 maggio ancora di più, visto che Berlusconi [redacted] è dichiarato perfettamente in linea con Confindustria». Angelo della Fiat - dove è aperta anche la vertenza integrativa - fa due [redacted]: «A noi scioperare costa, dalle 18 alle [redacted] mila lire all'ora e siamo già a 16 ore». Mentre Antonio Romano [redacted]: «Il nodo vero è la contrattazione collettiva. Non possiamo arrivare ai contratti individuali all'americana. Funzionano per un ingegnere, ma un operaio cosa va a contrattare?».

Arrivati in piazza Castello ascoltano il segretario Fiom, Claudio Sabattini (del cui intervento riferiamo in altra pagina del giornale) che annuncia [redacted] possibilità di uno sciopero generale con manifestazione a Roma se il contratto [redacted] si farà e dice: «I metalmeccanici che, nel bene [redacted] nel male, sono stati i protagonisti della storia sociale del nostro Paese oggi hanno [redacted] obiettivo: vincere, perchè [redacted] vincono loro, vincono tutti i lavoratori italiani».

Per i sindacati i manifestanti erano 30-40 mila, per la polizia circa 15 mila

Domani possibile visitare musei e chiese

# La città riapre le porte a monumenti e aziende

Anche quest'anno ritorna la manifestazione «Torino porte aperte», giunta [redacted] alla sua quarta edi[redacted] Domenica prossima e il 3 giugno, dalle ore 15.30 alle 18.30, saranno aperti al pubblico alcuni monumenti cittadini che solitamente sono inaccessibili. Si tratta di vestigia in qualch[redacted] «adottati» dai bambini e dai ragazzi delle scuole torinesi. Gli appuntamenti in programma sono molti, fra i quali il servizio di Touristibus e l'ingresso gratuito [redacted] Museo Pietro Micca.

I monumenti aperti domani sono numerosi e presenti in tutta la città. Tanto per citare i più conosciuti, [redacted] può ricordare l'Area Romana (Porte Palatine, Teatro Romano [redacted] piazza Emanuele Filiberto), [redacted] basilica dei santi Maurizio [redacted] Lazzaro, la chiesa di San Domenico, lo stadio Comunale [redacted] la Torre Maratona, l'ex Manifattura Tabacchi, l'ex stadio Filadelfia, il villaggio operaio della Snia Vi[redacted], la Generala e altri monu[redacted]enti cittadini.

In concomitanza con la manifestazione torinese, domani è prevista un'analoga iniziativa nazionale promossa dalla Federambiente, «Impianti aperti». Alla giornata aderiscono l'Amiat, l'Atm [redacted] la Società Metropolitana Acque Potabili, che apriranno al pubblico alcuni dei loro impianti.

Per quanto riguarda l'Atm, dalle 8,30 alle 17 sarà possibile visitare lo stabilimento Venaria [redacted] via Amati 178, il più grande della città. Oltre ad osservare le struttu[redacted] operative [redacted] l'intero parco [redacted] veicoli aziendali, i visitatori riceveranno un biglietto omaggio [redacted] potranno effettuare una breve corsa sul [redacted] tram Cityway, tra breve [redacted] servizio a Torino. Porte aperte anche alla discarica e all'impianto di compostaggio dell'Amiat alle Basse [redacted] Stura (dalle 9,30 alle 16): l'azienda ha predisposto un servizio di navette gratuite in partenza dalla sede di via Germagnano. La Società acque potabili, invece, apre i suoi stabilimenti sia [redacted] che domani: l'impianto di potabilizzazione di corso Unità d'Italia a Torino (dalle 9,30 alle 18) e quello di depurazione di via Po 2 a Castiglione Torine[redacted] (oggi dalle 9,30 alle 12,30; domani dalle 9,30 alle 17,30).

Papà e [redacted] adottivi dal giudice: il bambino ha subito molestie all'orfanotrofio

# «Nostro figlio va curato in ospedale»

## *I genitori: è aggressivo, i medici lo vogliono dimettere*

**Grazia Longo**

Rodrigo è brasiliano, ha appena 12 anni [redacted] mai stato un bambino. [redacted] spensieratezza e l'innocenza gliel'hanno rubata tra una favela [redacted] orfanado, dov'è vissuto fino a quattro anni fa, quando è stato adottato [redacted] una coppia di architetti torinesi.

Fine dei problemi? No, la sua [redacted] storia a lieto fine. Le violenze e gli abusi subiti in orfanotrofio lo hanno profondamente segnato, rendendolo aggressivo e, in alcuni casi, anche molto violento. Rodrigo è quello che si dice un «caratteriale», le sue crisi d'ira sono talmente [redacted] che i genitori adottivi hanno dovuto ricoverarlo all'ospedale Regina Margherita. Ma Rodrigo è una presenza «scomoda» anche qui: picchia gli altri bambini [redacted] cerca di scappare. «I medici lo vogliono dimettere - dice [redacted] madre adottiva -, [redacted]io [redacted] mio marito non siamo [redacted] grado di poterlo tenere a casa».

La coppia s'è già rivolta ad un legale che presenterà un esposto in Procura per denunciare il [redacted] «I genitori non possono essere abbandonati dalle strutture sanitarie pubbliche - afferma l'avvocato Rita Rossello -. Rodrigo [redacted] problemi seri che non possono [redacted] gestiti dalla famiglia, che anzi ha bisogno a sua volta di un supporto psicologico». Non [redacted] nemmeno la prima volta che il piccolo brasiliano ricorre alle cure dell'ospedale. «E' già [redacted] - ricorda la madre -, dopo che in classe aveva dato [redacted] libro in testa [redacted] una compagna: i genitori di quella bambina [redacted] hanno denunciato al tribunale dei minori». E l'avvocato Rossello aggiunge: «Il guaio è che in ospedale l[redacted] riempiono di sedativi e stop, senza avviare una valida psicoterapia».

[redacted]

I genitori adottivi del bambino di 12 anni sostengono di non poter «guarire» il piccolo dopo la sfortunata infanzia [redacted] in Brasile. E per questo chiedono che sia ricoverato nell'ospedale infantile

[redacted]

Diversa è la versione fornita dal Regina Margherita. Il primario di neuropsichiatria infantile Roberto Rigardetto: «Al bambino vengono somministrati solo i sedativi [redacted] a calmarlo e a fargli riprendere coscienza della realtà. Senza questo fondamentale passaggio è impossibile che la psicoterapia, che è comunque già in corso, abbia [redacted] valore effettivo».

E la dimissione dall'ospedale? «Non è nostra intenzione mandare a casa Rodrigo - garantisce il neuropsichiatra -, stiamo cercando una comunità dove possa [redacted] aiutato a risolvere i suoi problemi. [redacted] non è facile trovarla, [redacted] Piemonte non esistono centri di accoglienza per gli adolescenti in difficoltà, e in attesa di individuare una [redacted]nità ad hoc per lui, dobbiamo fare i conti con i nostri scarsi mezzi». Il professor Rigardetto è comunque già riuscito ad ottenere la presenza di un educatore che si occupi esclusivamente del piccolo brasiliano.

Il «Margherita di Mirafiori» ha curato l'educazione di dodicimila bambini, I festeggiamenti in programma oggi e domani

# Cento candeline per l'asilo infantile

## *Fondato nel 1901 dal nipote della «Bella Rosina»*

Compie un secolo l'asilo «Margherita [redacted] Mirafiori», la scuola mater[redacted] cattolica convenzionata con il Comune che vanta la più lunga attività didattica della città, mai interrotta, nemmeno nei giorni più duri della seconda guerra mondiale.

[redacted] fondò nel 1901 il conte Gastone Guerrieri di Mirafiori, nipote diretto della «Bella Rosina» e di Re Vittorio Emanuele II, [redacted] la dedicò alla moglie, per ringraziarla d'averlo reso padre della sua primogenita Vittoria.

Con 53 mila lire dell'epoca fece erigere ed arredare con i «più moderni sussidi» l'istituto che progettò lui stesso. Lo volle costruire nel luogo al quale era più affezionato: un tratto di terreno affacciato [redacted] quell'ansa [redacted] torrente Sangone che in epoca barocca abbracciava i giardini [redacted] i boschi della residenza reale preferita da Carlo Emanuele I di Savoia, all'angolo delle odierne vie Castello di Mirafiori [redacted] delle Cacce. Qui la Bella Rosina e i [redacted] figli d'estate si compiacevano della salubre brezza che dalla val Susa spira su Mirafiori. E qui trovarono l'estremo riposo [redacted] nonna Rosina sia i suoi discendenti, nel bel Mausoleo fatto costruire nel 1888, [redacted] somiglianza del Pantheon che a Roma aveva accolto le spoglie di Vittorio Emanuele II.

Per Gastone non esisteva posto migliore per esprimere la sua devozione [redacted] Dio, alla famiglia [redacted] all'infanzia». Concepì un solido edificio [redacted] due piani, che radica le fondamenta proprio nel punto in cui sorgeva la terrazza dalla quale Carlo Emanuele [redacted] ammirava le feste, i giochi d'acqua e i [redacted] cavallereschi organizzati nei sottostanti giardini.

E' tutt'ora un luogo ameno. Verso Mezzogiorno offre vista incantevole sui boschi e sulla prospettiva alpina. A Oriente confina con il parco del piccolo Pantheon di Rosina. A Ovest lo sguardo raggiunge il borgo di Mirafiori e la sua chiesa secentesca [redacted] San Barnaba.

Ad accogliere gli allievi il conte volle le suore del Cottolengo, alle quali succedettero poi quelle di Maria Ausiliatrice, oggi affiancate da docenti laici. In cento anni hanno educato oltre 12 mila bambini, diversi dei quali ammessi senza pagare alcuna retta, [redacted] prescrisse Gastone. Nell'asilo trovarono istruzione prima i figli del contado, poi anche quelli dei fantini del l' ippodromo di Mirafiori.

Si aggiunsero quelli dei piloti e del personale dell'areoporto militare sorto nel 1911 [redacted] poca distanza dall'asilo. Nel 1912 fecero visita alla scuola la Regina Elena [redacted] l'asso dell'aria Francesco Baracca. Dagli Anni Trenta arrivarono i bambini di tanti operai Fiat. Nel dopoguerra, a seguito di nuovi insediamenti, la scuola [redacted] bisogno di maggiore spazio. Lo trovò nei locali che furono costruiti nel 1959 a fianco della chiesa di San Barnaba, in strada Castello di Mirafiori 42, dove [redacted] domani avranno luogo i festeggiamenti del centenario.

S' incomincia questa sera alle 21, [redacted] il concerto del coro alpino «La montagna». Domani alle 10,30 avrà luogo [redacted] Messa solenne, che verrà officiata dal vicario episcopale Don Paolo Ripa di Meana e [redacted] Don Giovanni Donalisio, presidente dell'asilo. A loro si affiancheranno i sacerdoti che in passato si sono dedicati alla scuola. Al termi[redacted] seguirà un concerto della banda musicale della Decima Circoscrizione. Alle 16, nel salone parrocchiale, i bambini dell'asilo [redacted] cimenteranno [redacted] un saggio teatrale, seguito dall'esibizione [redacted] coro gospel «Free Voices». [m.lup.]

[redacted]

[redacted]

La scuola materna cattolica di Mirafiori convenzionata con il Comune vanta la più antica attività didattica della città, mai interrotta neppure nei giorni più duri della Seconda guerra mondiale

[redacted]

■ **FARMACIE DI [redacted]NO.** Orario 7-19,30: Atrio Stazione Porta Nuova. Orario 9-19,30: piazza Statu[redacted] 3; [redacted] Moncalieri 59; corso Vercelli 111; via Boccaccio 16; via Filadelfia 142; corso Grosseto 221; Via Po 31; via Saluzzo 1; corso Francia [redacted]; via Frejus 100; via Sacchi 46; via Pramollo 6; via Genova 122; [redacted]ia Oropa 69. DI NOTTE (19,30-9): corso Belgio 151/bis; piazza Massaua 1; via Nizza 65; corso Vittorio Emanuele 66. DI SERA (19,30-22,30): via Borgaro 58; piazza Galimberti 7. APERTA [redacted]: Venaria, [redacted] L. da Vinci 50. INFORMAZIONI: 011/65.90.100; www.farmapiemonte.org

■ **ANZIANI «LA STAMPA».** Domani alle 10.30, presso la sede del Cral «La Stampa» di piazza Muzio Scevola, si svolgerà [redacted] Festa dell'Anziano, con premiazioni dei dipendenti. Saranno anche premiati i calciatori che oggi pomeriggio (ore 19, circolo Fioccardo-Master di [redacted] Moncalieri 494) partecipano al «memorial» intitolato all'ex [redacted]ministratore della Stampa, Mario Gromo. Seguirà un rinfresco.

■ **MUTILATI.** [redacted] celebra domani al Teatro Carignano la «Giornata del mutilato del lavoro». Alle 8,30 Messa di suffragio dei Caduti sul lavoro.

■ [redacted]. Oggi alle 10.45 presso la Caserma «Cernaia», giuramento degli allievi carabinieri ausiliari del 241° corso, intitolato alla «Medaglia d'oro al valor militare carabiniere Mario Ghisleni».

■ **CROCE VERDE.** Oggi alle ore 9 in [redacted] Altina 21 [redacted] Vinovo [redacted] inaugurato la nuova sede della Croce Verde e un'ambulanza

■ **AMBULANTI.** L'Associazione Ambulanti e lo Snadi Cisal «denunciano come illiberale e antisindacale la posizione espressa dalla Federazione Italiana Venditori di [redacted] pubbliche (Fiva), la quale tende di fatto ad escludere dalle trattative sindacali le associazioni e le forze sindacali che [redacted] Fiva ritiene "non rappresentative"».

■ [redacted] **SPAZIALE.** La Camera di Commercio rende noto che «l'agenzia spaziale italiana punta su Torino. E' annunciata l'apertu[redacted] dell'ufficio torinese che supporterà gli operatori sia nell'attività di ricerca che in quella produttiva per la stazione spaziale internazionale».

■ [redacted] **ASSOLTI.** Sono stati assolti i responsabili dell'ambulatorio traumatologico di Salice d'Ulzio, dove erano stati trovati dai Nas dei medicinali scaduti. Il gup ha accolto la tesi del difensore Castrale [redacted] cioè che è punibile solo chi mette in vendita i farmaci scaduti (i farmacisti) ma non chi si limita a tenerli nello studio senza somministrarli.

■ **FUGA DI IPERCLORO.** Bloccato per due ore lo shopping di centinaia di clienti all'ipermercato Auchan di corso Romania. Ieri pomeriggio, tra le 15,30 e le 17,30 i clienti che affollavano il grande magazzino sono stati fatti allontanare dai carabinieri e dal persona[redacted] della catena di distribuzione a causa della fuoriscita di una piccola quantità di ipercloro [redacted] una tintoria interna. A scopo precauzionale, l'ipermercato è rimasto chiuso fino al termine delle operazioni di pulizia. Soltanto due le persone che hanno accusato lievi malesseri (si tratta dei dipendenti della tintoria), [redacted] che in ogni caso non hanno avuto bisogno di cure mediche.

SABATO 19 MAGGIO 2001 DALLE ORE 15,00
ALL'IPPODROMO DI VINOVO

CORSE DI [redacted]

PREMIO BORA

ore 17,20 - m. 1.200 - 6ª Corsa - L[redacted] condizionata
Nascerà un Astro del Casale?

| | | | | | | | |
|---|---|---|---|---|---|---|---|
| 1 | ASTRO DEL CASALE | 56 | L. Maniezzi | 7 | ROSA BLU | 54 ½ | A. Tocco |
| [redacted] | BLUE LIGHTS | 54 ½ | A. Carboni | 8 | SHY DREAM | [redacted] | L. Panici |
| [redacted] | [redacted] | 55 ½ | M. Daoro | 9 | SO SHARP BOY | 56 | A. Polli |
| 4 | KEROUAC | 57 | E. Baldacci | 10 | STRAVASCIA | 55 ½ | S. Dettori |
| 5 | PEPPA | 54 ½ | A. Herrera | 11 | THUMP | [redacted] | I. Rossi |
| [redacted] | RAMADA YANKEE | 55 ½ | W. Gambarota | | | | |

Il nostro tecnico consiglia: 1 - 4 - 5

[redacted] DELL'IPPODROMO DEL TROTTO
Nuova Gestione RonchiVerdi
Aperto a pranzo [redacted] i giorni - Chiusura il lunedì
Prenotazioni Sig. Sergio [redacted] Lorenzo: tel. 011.965.18.24

[redacted]

IL PROCURATORE DEI MINORENNI VA IN PENSIONE

**AL FERRANTE APERTI VENTI RINCHIUSI**

Dai 70-80 ragazzi che si trovarono al Ferrante Aporti ogni giorno, vent'anni fa, si è passati ai 20-25 di oggi. «Il per i minori si giustifica per due motivi: quando vi sia rischio che reiterino un grave reato nei casi che possano loro volta vittime di violenza, di vendette». Che cosa le ha insegnato la sua esperienza? «Che minorenne in carcere prolunga l'esistenza del vuoto assoluto, quando invece gli motivarsi, imparare attraverso il lavoro e lo studio ad avere impegni da rispettare». E a vedere nella condanna una funzione di riparazione sociale, come fu per la ragazza che aveva imbrattato il portale di una chiesa: andò servizio» al canile municipale.

# «Arrabbiati e con le teste vuote»

## *Calcagno: cambiati i giovani che delinquono*

Alberto Gaino

Sto mettendo a posto le mie cose con calma, e un distacco soft mio. Graziana Calcagno, per molti anni a capo della Procura per i minori, è andata in pensione il 26 aprile, ma ieri la si poteva trovare nel suo vecchio ufficio, in quel palazzetto, dalla ruvida architettura in cui entrò per la prima volta 31 anni fa, da giovane magistrato. «Mi indicarono la mia stanza e mi dissero di occuparmi di . Non ne sapevo nulla».

**Come andò?**

«Mi regolai ad occhio e croce e, appena mi fu possibile, mi iscrissi alla Facoltà di psicologia».

**Lei si è trovata di fronte a diecimila di ragazzi di diverse generazioni, da quelli le facce adulte che diedero fuoco al Ferrante Aporti a Erika e Omar: quanto sono cambiati i piccoli imputati della Giustizia?**

«Parliamo dei reati più diffusi fra i giovanissimi italiani: negli Anni 70 erano le rapine e i furti, oggi i danneggiamenti. Allora, la diseguaglianza sociale era la molla per trasgredire e la violenza contro gli altri era esercitata da figli di immigrati contro i cosiddetti cremini, per portar loro via il giubbotto, i Ray ban, il vespino. Alle udienze era impressionante vedere seduti da una parte e dall'altra vittime e imputati: gli uni alti, belli, ben vestiti; gli altri piccoli neri, malnutriti. Quei ragazzi, che chiamavo i miei ragazzi, uscivano tutti dagli stessi quartieri (Mirafiori Sud, Vallette, Centro storico) e da famiglie numerose e poverissime. Crescevano in strada. Rubavano e rapinavano per avere le stesse cose coetanei di altri quartieri e ceti sociali. Questo fenomeno oggi è sparito».

**Possiamo fermarci ai suoi ragazzi?**

«Ricordo Luigi. Aveva 15 anni e veniva da Canosa con la famiglia. Allora ero magistrato di sorveglianza e al terzo arresto per furto lo strapazzai. "Ma come? Sempre qui?" Mi guardò con i suoi occhietti furbi e disse: "Al paese ci conoscevamo tutti e avevamo tutti le stesse cose, mi sarei vergognato da morire a rubare; qui no". Ricordo quattro ragazzi di Pinerolo: rubarono al mercato l'occorrente per il campeggio e nei paraggi quattro moto. Poi partirono per la montagna, si accordarono con un contadino per dargli una mano il mattino in cambio di cibo; il pomeriggio si dedicavano al motocross. Furono presi perché scendevano a valle a rubare la benzina. Anch'essi avevano finalizzato il reato a qualcosa di utile: organizzarsi la vacanza».

E oggi?

«Con il tempo si è dimostrato che, eliminando differenze sociali abissali, si è prosciugata quella devianza giovanile. Oggi c'è tanta più rabbia nei ragazzi che finiscono qui, dopo aver spaccato venti specchietti d'auto o rigato le fiancate di altrettante macchine. Sono ragazzi che leggono, non fanno sport, vivacchiano. Fra un bar e le panchine di una piazza. Io li vedo tutti uguali: teste vuote. Scoppiano di violenza per niente. Non a caso ci dobbiamo occupare di molte più risse, anche a scuola. La povertà culturale è la nuova frontiera della piccola criminalità giovanile».

**Nel carcere qui vicino, il Ferrante Aporti, finiscono solo, o quasi, stranieri.**

I giovani maghrebini mi ricordano i miei ragazzi di 30 anni fa: commettono reati per procurarsi un utile. Sono convinta che si assorbirà anche questo fenomeno. Il rischio più grave è altro: i bambini alle mercè degli adulti, soli sulle strade. Un mese fa, sono stata in Romania dove negli alberghi, se chiedi, ti offrono un bambino per strada per compagnia. Noi siamo lontani da quella realtà, ma i piccoli stranieri soli non vanno abbandonati. Come i figli dei Rom. Mi fanno proprio arrabbiare quelli che mandano i propri bambini a rubare per arricchirsi ancora: chi ha ville, chi patrimoni tutt'altro che trascurabili. Sinora non siamo riusciti a far nulla contro quella gente».

«Sono ragazzi che non leggono non fanno sport vivacchiano. Li vedo quasi tutti uguali: scoppiano di violenza per un nonnulla La povertà culturale è la nuova frontiera della criminalità»

Fra i giovanissimi i reati più diffusi negli ultimi anni sono i danneggiamenti, negli Anni Settanta erano furti e rapine

# «Prevenire è più utile che reprimere»

## *Parla il giudice che si è occupato di Erika e Omar*

Serena, la bambina contesa, Erika e Omar: la memoria dei cronisti si fissa sui casi noti rispetto ai tanti che i magistrati minorili sono riusciti a sottrarre al clamore. Graziana Calcagno non è mai venuta meno al riserbo. Le interessa però far capire ragionando sul contesto. «Tanti si preoccupano di come punire, non di come prevenire. Non voglio parlare di quanto è accaduto a Novi, è un fatto che accade una volta in un secolo. Parliamo piuttosto di quel contesto, degli amici dei ragazzi di Novi: in chi aggredisce persone e cose solo per esercitare la violenza c'è quasi desiderio di autodistruzione. E' questo che mi fa più paura». Perché? «Noi definiamo ancora famiglie modello i genitori che stanno insieme, che non si picchiano, con figli che vanno a scuola, vestiti bene.

Oggi non c'è più il conflitto fra generazioni ed è peggio Si concede tutto ai figli prima che chiedano Loro ricambiano con la disistima

Nella società delle apparenze può bastare. E i progetti educativi, la qualità del tempo che dedichiamo ai figli? Oggi non c'è più conflitto generazionale, ed è peggio: si concede tutto ai figli prima ancora che chiedano, ci si rivela loro deboli ed essi ricambiano con una chiara disistima e il rifiuto di entrare nel mondo degli adulti. Fra costoro ci metto anche quelli che non si laureano mai, che non vanno mai via di casa».

Intanto Erika è diventata un modello di adolescente noir per i coetanei che le scrivono lettere, la invocano su Internet. «La vedono fredda, forte, ha ucciso la mamma e il fratellino, il simbolo della trasgressione estrema e di un certo tipo di libertà, assoluta. Ma non credo che sia per loro un modello da emulare. Li . E' fisiologico adolescenti liberarsi metaforicamente dei genitori. Il caso eccezionale ha coinvolto tutti, adulti e ragazzi, ciascuno i propri linguaggi e bisogni». Del resto, fra il popolo degli adolescenti, c'è chi ha invocato il duro, se non la pena di morte per Erika e Omar. «Ma il carcere non è uno strumento di purificazione». E il suo impegno rieducativo, dopo 31 anni? «Noi avevamo questa filosofia: se a 18 anni d'età un ragazzo se l'era cavata senza troppo carcere (e la sua scuola di vita finalizzata al non far niente anziché studiare e lavorare) e troppi reati, ci si diceva "ce la può fare". Tanti ce l'hanno fatta. Adesso, però, cominciano a 22, 25 anni: escono di discoteca, sono a piedi, rubano un'auto per tornare a casa. E' questo vuoto, ripeto, che non lascia speranza». [al. ga.]

# Specchio dei tempi

**«Aiutiamo i giovani a non lasciare la vita in assurdi incidenti stradali» «Poche le donne votate, non serve la legge alla francese» - «Costretto a far servizio senza la pistola» - «Pacchi regolari in collina»**

Un lettore ci scrive:

«Si vive aspettando qualcuno o qualcosa. La sera, adesso, non aspetto più di sentire la chiave girare per cominciare a dormire. Uno schianto sulla Provinciale e mia figlia Sabrina è volata lassù. La vita è un po' come un treno... ogni tanto scende qualcuno; ma lei è scesa all'improvviso, senza una parola, né un cenno di saluto. Comincio a capire che non incontrerò più il suo sguardo e mi domando se era solo destino, o colpa sua,... mia... o forse di tutti che a forza d'illuderci che l'incidente stradale è fatalità un prevedibile, offriamo l'alibi a chi deve intervenire.

«Solo con la norma del casco, la mortalità per incidenti con moto è scesa del 30%, ma continuo a vedere il 90% senza cinture. La colpa è solo dei ragazzi, le discoteche non vendano alcol, una bibita può bastare, non ci servono i vigili solo per i divieti di sosta, li vogliamo al fronte: 8.000 morti all'anno e 250.000 feriti. Altro che mucca pazza!».

«E sono educativi i videogiochi dove gli scontri tra le auto fanno divertire? C'è bisogno di spaventare per poterci salvare. Per i ragazzi solo auto di piccola cilindrata e sicure, sottraiamoli dalle grinfie di chi per denaro li ubriaca e li stordisce, magari una discoteca Comunale. E non parlatemi di libertà! Della libertà di morire per mia figlia avrei fatto volentieri a .

Giancarlo Bernabei

Una lettrice scrive:

«In molti commenti alle elezioni si magnifica la legge che in Francia impone ai partiti di presentare liste formate per il 50% da donne, mentre si deplorava la scarsa attenzione riservata dalla politica italiana al cosiddetto gentil sesso.

«Ritengo che una simile legge dovrebbe biasimata vista per quello che è in realtà: degradante ammissione del fatto che le donne non valgono quanto gli uomini e hanno bisogno di leggi che impongano la loro partecipazione alla politica perché da sole non possono farcela. Che pena! Il femminismo, quello vero, dovrebbe mettere in risalto l'orgoglio delle donne che, messe sullo stesso piano e aventi gli stessi diritti e capacità dei colleghi maschi, hanno dimostrano di valere qu persone e non l'ottusa felicità di donne che hanno vinto perché favorite e protette da una legge».

Maria Sole Bionaz

Un lettore ci scrive:

«Sono agente di polizia penitenziari e da più due anni svolgo il mio servizio, delicato, senza l'arma d'ordinanza, a contatto con detenuti di tutte le specie. A Pasqua '99 mia moglie mi ha denunciato sostenendo che l'avrei minacciata con l'arma d'ordinanza.

«Non riesco a tutt'oggi a capire come per fatti puramente inventati, esterni allo svolgimento del servizio, l'amministrazione penitenziaria e la magistratura abbiano preso una decisione così estrema, per fatti personali mettendo a repentaglio la mia vita all'esterno del penitenziario ove svolgo servizio.

«Faccio piantonamenti, traduzioni (scorte di detenuti in luoghi di cura, in altri istituti o in udienza al tribunale) senza l'arma d'ordinanza, obbligatoria per legge.

«Però mi danno la pistola mitragliatrice P.M. 12 (arma in dotazione al reparto) durante il servizio di sentinella al muro di cinta del penitenziario stesso: ma allora non sono pericoloso, quando conviene all'amministrazione non sono pericoloso, quando non conviene lo sono.

«Faccio presente che in otto anni di servizio non ho mai avuto un rapporto disciplinare, e il mio giudizio finale di fine anno è sempre stato di trenta trentesimi. Quando potrò avere giustizia?».

Segue la firma

La direzione di Posteitaliane ci scrive:

«Rispondiamo alla lettera titolo: "I pacchi postali non nella zona collinare". Per ottenere un forte miglioramento di qualità e il completamento della gamma offerta del prodotto Pacchi, la logistica e la distribuzione sono state completamente ridisegnate e parzialmente affidate dallo scorso luglio al Consorzio Logistica Pacchi costituito da Poste Italiane, SDA spa (100% Poste Italiane) e Gruppo Bartolini (20% Poste Italiane). Nella fase di transizione è possibile, con l'inserimento di nuovi addetti, che si siano verificati dei disguidi come quello segnalato dalla lettrice. Ce ne scusiamo.

«Con l'occasione, desidero informare che sono stati adottati provvedimenti per assicurare anche nella zona collinare la regolarità del recapito dei pacchi».

Antonio Sgroi

specchiotempi@lastampa.it

European School of Economics
TORINO - ROMA - MILANO - LUCCA - BOLOGNA - VICENZA - TRIESTE - VERONA - GENOVA - NAPOLI - BARI -
LONDON - PARIS - MADRID - NEW YORK - SHANGHAI

Dopo La maturità

Degree in
ECONOMIA E MANAGEMENT DELLO SPORT
(Bachelor of Arts with Hons)

Quattro di internazionali, all'estero, intensivo di lingue europee, tre stage lavoro nelle grandi imprese del mondo dello sport.

Dopo la Laurea Master in
MANAGEMENT DELLO SPORT

- Palazzo Piossasco Rivalba
Via Cavour, 13 - Telefono 011 4406980
www.unlese.it - orientamento@unlese.it
800 216186

Web Technology Forum 2001

22 Maggio

Aula Magna
Università degli Studi di Torino
Via Verdi, - Torino

Sponsor:
Finanza on Line
Gruppo WebEgg
La Stampa Web
TUV Italia
Università di Torino
Usernet

Iscrizioni ed informazioni:
http://www.wtforum.org

Patrocinato da:
Città di Torino
Provincia di Torino
Regione Piemonte

Università di Torino
Facoltà di Economia

LIASES
Laboratorio di Informatica Applicata alle Scienze Economiche e Sociali

WEBONOMICS 2001
L'ECONOMIA INCONTRA LA

Lunedì 21 maggio, ore 16
Oggi non esco di casa: superare i problemi di ogni giorno usando la rete
Ne discutono: M. Bramante (prontospesa.it), S. Hesse (ibazar.it)
D. Corradino (lastampa.it), A. Minelli (soges.it)

Martedì 22 maggio, ore 16
B2B o B2C? Il commercio in rete che crea profitti
Ne discutono: A. Aiello (mondus.it), M. Bruno (opia.it)
B. Lolini (steeltrading.it), E. Solei (albaris.it)

Aula Magna, Facoltà di Economia - Corso Unione Sovietica, 218
Ingresso libero

Informazioni: www.econ.unito.it/Webonomics
Registrazione: webonomics@econ.unito.it o tel. 011.670 62 81
Webonomics è un marchio registrato di Evan I. Schwartz (webonomics.com)

I SUPPLEMENTI DE LA STAMPA L'INFORMAZIONE PIÙ UTILE, IL DIVERTIMENTO.

LUNEDÌ:
MERCOLEDÌ: TuttoScienze e Tecnologia - Net TV
VENERDÌ: TorinoSette
SABATO: Specchio - TuttoLibriTempoLibero
DOMENICA: TuttoMotori

LA STAMPA

# A ciascuno secondo le proprie misure.

## E comunque mai intero.

Le migliori vacanze e i più bei viaggi delle più prestigiose organizzazioni turistiche, ai prezzi più convenienti.

**EUROTRAVEL**

**MESSICO - Riviera Maya**
Eurotravel - Akumal Club
7 notti All Inclusive
**Quota Buon Viaggio Lit. 2.110.**
Quota Ufficiale Lit. 2.670.

DOMINA travel

**EGITTO - Sharm el Sheikh**
Coral Bay *****
7 notti mezza pensione
**Quota Buon Viaggio Lit. 1.295.**
Quota Ufficiale Lit. 1.665.

Viaggi del Ventaglio

**TUNISIA - Djerba**
VentaClub Iliade
7 notti All Inclusive
**Quota Buon Viaggio Lit. 1.420.**
Quota Ufficiale Lit. 1.650.

**PENNY TOUR**
**▪ Corso Libertà, 15 ▪ Vercelli**
**• Tel 0161.210990 • Fax 0161.257780**
**▪ e-mail: info@penny.buonviaggio.it**

**FILIALI PENNY TOUR**

Tangenziale Sud c/o Ipermercato Carrefour
VERCELLI - Tel. 0161.294180 - Fax 0161.294181

Via B. Sella, 17 - VALLEMOSSO (BI)
Tel. 015.703395/2206 - Fax 015.702461

P.zza Martiri Libertà, 7 - TRINO VERCELLESE (VC)
Tel. 0161.801158 - Fax 0161.801158

Un viaggio o una vacanza proposti da Buon Viaggio Network hanno sempre un prezzo ridotto rispetto a quello medio e sempre eccellente è il rapporto qualità-prezzo, perché Buon Viaggio sceglie le proposte migliori dei più prestigiosi tour operator e offre in più le garanzie esclusive "Patto Chiaro" e "Voucher Garantito".

**Vieni in agenzia e scoprirai i servizi, i vantaggi, i cataloghi Buon Viaggio per la tua vacanza su misura, dove anche il prezzo è un piacere.**

**Il meglio e i prezzi migliori in oltre 280 Agenzie.**

**BUON VIAGGIO**
NETWORK

ti aspetta in agenzia

LA CASA DELLE LIBERTÀ | CORTEGGIA NOMI NOTI E ILLUSTRA I PUNTI DEL PROGRAMMA

**IL [illegible] TELEFONA A VESPA**

Perché «Porta a porta», la trasmissione che Bruno Vespa [illegible] previsto, giovedì prossimo, sui ballottaggi degli aspiranti sindaco di Roma, Torino e Napoli, non si può fare? Perché Rosa Russo Jervolino (Ulivo partenopeo) avrebbe dato forfait, ha spiegato la Rai. Al che Silvio Berlusconi (foto), interessato al problema da Roberto Rosso, ha promesso che, nel tentativo di capire quant'è accaduto e di risolvere il problema, telefonerà a Bruno Vespa

**DEMOCRAZIA [illegible] NEUTRALE**

Democrazia Europea non si schiera né con [illegible] Casa delle Libertà né con l'Ulivo. Ha deciso così nella seduta plenaria del movimento «dopo ampio dibattito e valutazione sul voto espresso. Nel comunicato si legge che la «decisione di mantenere la neutralità è una posizione diversa da quella scelta a Roma, Napoli [illegible] in Sicilia». [illegible] candidato sindaco del movimento di D'Antoni, Paolo Ferraris, però, invita i «4500 elettori nonché gli amici [illegible] i sostenitori [illegible] dare il voto a Chiamparino»

# Rosso vuole Olivero «ambasciatore di pace»

## *Il fondatore del Sermig: ci penserò*

Giuseppe Sangiorgio

### Gli parlerà anche Berlusconi mercoledì quando tornerà in Piemonte per organizzare la sinergia con Roma e il patto con i torinesi

Silvio Berlusconi, annunciano nella sede azzurra di vicolo San Lorenzo, [illegible] con noi, sotto la Mole, mercoledì». Per organizzare «la sinergia Roma-Torino», in vista delle Olimpiadi, ma anche per «stipulare quel contratto con i torinesi, in grado di rilanciare la città a livello europeo ed internazionale. Ovviamente con Roberto Rosso sindaco».

A 9 giorni dal ballottaggio, Rosso e Chiamparino hanno incrociato discorsi e programmi in conferenze stampa e [illegible] un faccia a faccio tv a Grp. Rosso ha annunciato di aver offerto ad Ernesto Olivero, il padre del Sermig, il ruolo di «ambasciatore di pace» della città. «Ne ho parlato con Berlusconi - ha spiegato - si è detto d'accordo». Olivero, per ora, ha risposto che valuterà: «Noi - ha chiarito - continueremo nell'opera di pace e su le istituzioni vorranno appoggiare le nostre iniziative, pur mantenendo la nostra più completa indipendenza, ne saremo lieti».

Pare, tuttavia, che il presidente del Consiglio in pectore, mercoledì riallaccerà con Olivero il discorso avviato al termine della manifestazione del Carignano al Principi di Piemonte, per trovare intesa con le attività dell'Arsenale della Pace sia a livello subalpino, [illegible] sul piano nazionale.

Ieri Rosso, con a fianco gli assessori regionali Ettore Racchelli, Franco Botta, il presidente dell'assemblea di Palazzo Lascaris, Roberto Cota, e il capogruppo di Forza Italia, Valerio Cattanco, ha rilanciato la «suav ricetta turistica per Torino. Con una novità: fare della Continassa, nella prospettiva olimpica, ma anche per gli anni successivi al 2006, la capitale dello sport in Italia, con una cittadella attrezzata non solo per il calcio, bensì per numerose discipline sportive, con un settore multimediale forte, cogliendo [illegible] l'occasione, [illegible] fianco dello stadio Delle Alpi, di «ridare fiato ad uno scorcio [illegible] periferia abbandonata dalle sinistre, che in otto anni di governo non sono riuscite a trovare soluzioni nemmeno per gli stadi».

Le altre due «eccellenze» [illegible] cui puntare, secondo Rosso e Racchelli, sono il Lingotto («Dovrà diventare [illegible] centro polivalente, una sorta di "Olimpiauto", passando dagli attuali 52 mila metri quadrati di superficie espositiva a 150 mila», hanno chiarito) [illegible] [illegible] centro della città, che, con tutte le sue opere d'arte, «potrebbe far decollare la capacità attrattiva di un cuore, questa volta davvero pulsante, che ruota intorno al Cavel 'd Brons, alla Mole, a Palazzo Madama e alle regge sabaude».

«Quando il centro-destra ha incominciato a governare in Regione, nel 1995 - ha osservato Racchelli - lo stanziamento per il Turismo era di 4 miliardi, oggi ne investiamo 400. Per lo Sport c'erano 600 milioni contro gli attuali 62 miliardi». Ha aggiunto: «In questo quadro e in sintonia con il nuovo governo del paese - possibile soltanto con Roberto Rosso alla guida della città - risaneremo le sponde del Po che non sa[illegible]no solo i Murazzi, favoriremo la creazione di musei [illegible] la storia della Juve e del Toro, in grado [illegible] attirare milioni di visitatori, superando l'audience che sta ottenendo l'analoga struttura di Barcellona».

Infine, spiega Rosso, [illegible] impegneremo a dar respiro al Museo Egizio e a cercare spazi permanenti, dove i giovani possano "far musica" anche dopo mezzanotte, ovviamente senza disturbare nessuno». Con un'appendice polemica sul «più grande mercato all'aperto d'Europa», una Porta Palazzo che «il sindaco Castellani, con ufficio a 200 metri [illegible] distanza, non è riuscito a risanare, come non ha saputo far "respirare" periferie asfittiche, che solo [illegible] [illegible] colpo d'ala e in sintonia [illegible] Roma si potranno rianimare».

Incontro in Regione tra alcuni assessori e il candidato a sindaco della Casa delle Libertà Da sinistra: **Ettore Racchelli, Roberto Rosso, Osvaldo Scanderebech [illegible] Antonio D'Ambrosio**

Ieri mattina il cardinale **Severino Poletto** ha incontrato i sacerdoti della diocesi per la presentazione della lettera pastorale «Costruire insieme»

# Poletto invita i preti al silenzio

## *Il cardinale e il voto: siamo pastori di tutti*

«So che molti di voi [illegible] tentati dal commentare i risultati delle elezioni politiche e magari anche il ballottaggio per il sindaco della nostra città. E' comprensibile, ma vi raccomando di non esprimervi con le vostre comunità. Di non appoggiare né una parte né l'altra, perché noi dobbiamo essere i pastori di tutti, senza differenze». Il cardinale Severino Poletto si è rivolto così ai sacerdoti della diocesi, ieri mattina in Duomo, nel corso dell'incontro per la presentazione della lettera pastorale «Costruire insieme».

In una parentesi della riflessione che ha preceduto la «consegna» alla diocesi del Piano Pastorale, l'arcivescovo - che ha festeggiato 21 anni di ordinazione episcopale - ha richiamato i preti al rispetto del «silenzio», all'imparzialità, in un momento particolarmente delicato della vita politica. A questo proposito, basti pensare che i due candidati al consiglio comunale ad aver ricevuto il maggior numero di consensi sono stati due cattolici: Alberto Mina, ciellino, di Forza Italia, e l'assessore Stefano Lepri, popolare, della Margherita.

«Dobbiamo rimanere neutrali, senza esprimerci per uno o per un altro - ha richiamato il cardinale -. Lo avevo già chiesto tre mesi fa e questa è stata la mia preoccupazione durante tutta la campagna elettorale. La stessa raccomandazione di neutralità l'ho fatta ai mezzi di comunicazione che fanno capo alla diocesi».

Nell'approfondire, poi, il terzo capitolo della Lettera - "Costruire insieme la città dell'uomo" -, il cardinal Poletto è tornato un'altra volta sul tema della scelta di campo dei cattolici. Lo ha fatto, esortando i sacerdoti ad essere «neutrali, sia sul piano nazionale sia su quello locale, ma non indifferenti. L'indifferenza è negativa: [illegible] dobbiamo impegnarci, per il bene comune, nel dialogo con la città e con le sue istituzioni». Un tema, questo, al quale l'arcivescovo [illegible] voluto dedicare, nel giugno scorso, il grande convegno "La Chiesa dialoga [illegible] la città".

«I criteri per il voto dei cattolici sono quelli indicati dalla Conferenza Episcopale Italiana: la posizione delle forze politiche su nodi come la famiglia, la difesa della vita, la libertà di scelta per la scuola», ha ricordato infine l'arcivescovo alle centinaia di sacerdoti presenti in Cattedrale. [m.t.m.]

**Škoda**Fabia 1.9 TDI da 101 CV

**Dimostrazio[illegible] [illegible] carattere.**

Vi aspettiamo Sabato 19 [illegible] Domenica 20 per provare Fabia 1.9 TDI, berlina e wagon. Scoprirete così il nuovo motore TDI da 101 CV con l'innovativo sistema di iniezione ad alta pressione che, grazie ad una combustione ottimale del carburante, offre prestazioni straordinarie [illegible] consumi contenuti (4,1 l/100 km - ciclo extraurbano secondo Dir. CE 93/116).

Gamma Fabia a partire da **lire 19.300.000** (Euro 9.967,62 - prezzo chiavi in mano, I.P.T. esclusa).

Venite [illegible] provarla dal vostro Concessionario Škoda.

RINALDI concessionaria

*Centro vendite*
*Corso Francia, 264. [illegible]*
*telefono 011.724.005*

*Centro assistenza e ricambi*
*Corso Marche, 74. [illegible]*
*telefono 011.715.691*

L'ULIVO | HA GIA' PRESENTATO «MEZZO GOVERNO»

**[illegible] ARRIVA GIOVEDI'**

Francesco Rutelli (foto) arriverà giovedì 24 maggio a Torino per sostenere il candidato sindaco dell'Ulivo, Sergio Chiamparino nella [illegible] corsa per la conquista di Palazzo Civico. Due giorni prima, cioè martedì, arriverà sotto la Mole il presidente dei Democratici di sinistra, Massimo D'Alema. I sostenitori di Chiamparino stanno organizzando anche un concerto per la conclusione della campagna elettorale

**DI PIETRO NON [illegible] SCHIERA**

Il senatore Antonio Di Pietro e il candidato sindaco dell'Italia dei Valori, Andrea Buquicchio (foto), hanno diffuso un comunicato stampa dove annunciano che non «appoggeranno la Casa delle Libertà» ma esprimono «rammarico [illegible] sconcerto per l'arroganza e la cecità riscontrate nel confronto con il centrosinistra i quali non vogliono prendere atto del valore culturale, politico ed elettorale dell'Italia dei Valori»

# Chiamparino: in giunta le Circoscrizioni

## *«Inviterò il loro superpresidente»*

**Maurizio Tropeano**

Le periferie entrano nella [illegible] dei bottoni di Palazzo Civico. Scompare, infatti, l'assessorato al Decentramento ma il Presidente dei Presidenti delle 10 circoscrizioni parteciperà alle riunioni della Giunta comunale. L'assessorato all'Ambiente perde le deleghe sull'Arredo Urbano ma potenzia le competenze per garantire la qualità urbana [illegible] vivibilità della città. Nasce un superassessorato alla promozione di Torino che punta a collegare la gestione delle Olimpiadi invernali con lo sviluppo del commercio, del turismo e delle attività di servizio siano esse del terzo settore o piccole e medie imprese. Sono queste le novità nell'organizzazione della macchina comunale che Sergio Chiamparino e il suo [illegible], Marco Calgaro, annunciano nel caso di una vittoria del centrosinistra al ballottaggio.

I due leader dell'Ulivo subalpino scelgono l'Hafa Cafè, [illegible] dei locali creati nel Quadrilatero romano dopo l'opera di riqualificazione, per presentare metà degli assessori della Giunta. Eccoli: Elda Tessore, Emanuela Recchi, Mario Viano, Paolo Peveraro, Stefano Lepri e Fiorenzo Alfieri. Gli altri componenti della squadra di governo «saranno scelti dopo il 27 maggio. Nella Giunta - spiega Chiamparino - saranno rappresentati tutti i partiti della coalizione». Una certezza: l'assessorato al Lavoro sarà assegnato «ad una personalità proveniente dal mondo sindacale e della fabbrica».

Chi sarà? L'assessore uscente arriva dalla Uil ed è Bruno Torresin. In corsa c'è un altro sindacalista [illegible] Uil eletto in Sala Rossa per i Ds: Gioacchino Cuntrò. [illegible] partiti del centrosinistra la voce diffusa è che quel posto venga lasciato libero nel caso di un accordo politico con Rifondazione Comunista. Chiamparino nega: «Siamo interessati al dialogo con Rifondazione, alla possibilità di un accordo [illegible] alcuni punti di programma ma senza apparentamenti». Aggiunge: «Uno dei terreni di confronto può [illegible] quello del lavoro. Noi vogliamo una rapida chiusura del contratto. Per questo ho partecipato al corteo dei metalmeccanici». Poi attacca il suo avversario, Roberto Rosso: «Alla manifestazione dei lavoratori non ho visto né bandiere né esponenti di spicco di Forza Italia, gli stessi che a tutti i costi volevano partecipare al corteo del Primo Maggio. L'adesione allo sciopero era [illegible]sione da non perdere per dimostrare solidarietà al mondo del lavoro. Le differenze tra noi e la destra mi sembrano evidenti».

Ma questo non basta a Rifondazione. Gli uomini di Bertinotti - [illegible] sera si è riunito il Comitato Federale - restano al momento fermi sulla richiesta [illegible] apparentamento. Oggi è l'ultimo giorno utile per simili [illegible]. Che succederà dopo? Ieri i sei presidenti delle circoscrizioni eletti in base all'intesa tra Ulivo e Prc (Aluano, Artesio, Bossutto, Maza, Paolino e Trombotto) hanno diffuso un documento dove auspicano «la convergenza programmatica a livello comunale al fine di garantire con il concorso di tutte le forze del centrosinistra e di sinistra per far vincere Chiamparino». Secondo loro «lo sviluppo del decentramento amministrativo e la riqualificazione delle periferie» sono uno dei temi su «cui è possibile trovare un'intesa a partire [illegible] nostri territori».

E sulla questione prende posizio[illegible] anche [illegible] segretario provinciale dei Ds. Spiega Alberto Nigra: «Il problema in questo momento non è solo non far vincere la destra. Il voto del 13 maggio evidenzia come la maggioranza dei torinesi non abbia recepito il messaggio di Berlusconi. Un risultato che è stato possibile raggiungere anche grazie al fatto che l'Ulivo non ha presentato liste civetta e ai consensi di molti elettori che si riconoscono nelle posizioni di Rifondazione». Conclude Nigra: «Adesso dobbiamo vincere il ballottaggio a Torino, anche con il voto di Rifondazione, per fare della città e dell'area metropolitana un vero [illegible] proprio laboratorio di carattere politico dove la sinistra e il centrosinistra po[illegible] cercare [illegible] costruire un modello alternativo al Polo per tutto il paese».

Intanto i Verdi di Torino lanciano un messaggio agli elettori e ai militanti ambientalisti invitandoli ad andare a votare perché «solo la vittoria di Chiamparino assicura la presenza in Consiglio Comunale di un verde». Polemico invece il Comitato di largo respiro che prende posizione per la permanenza in Giunta di Paolo Hutter.

### LE PRIME DELEGHE

**MARCO [illegible]**
(Margherita, Ppi)
Vicesindaco, politiche giovanili e periferie

**[illegible]**
(Ds)
Politiche culturali

**[illegible]O LEPRI**
(Margherita, Ppi)
Politiche sociali e della famiglia

**[illegible] PEVERARO**
(Margherita, Democratici)
Bilancio, Patrimonio, personale e azienda Comune

**[illegible]LA RECCHI**
(Indipendente)
Qualità urbana e vivibilità della città

**ELDA [illegible]**
(Indipendente)
Olimpiadi, promozione internazionale e attività produttive (commercio, servizi e pmi)

**MARIO VIANO**
(Ds)
Urbanistica e Mobilità

Dall'alto, da sin: S. Lepri, F. Alfieri, [illegible] Viano; seduti: P. Peveraro, E. Tessore, Sergio Chiamparino e M. Calgaro

Venerdì 18
sabato 19
domenica 20

Punto, Seicento, Panda

garantite Autoexpert
con pochi mesi,
pochi chilometri,
a condizioni
vantaggiose
e finanziamenti
personalizzati
SAVA in sede.

Orario continuato 9-19

WEEKEND DELLE CITY-CAR AZIENDALI.
APPROFITTATENE.

FIAT

AUTOMERCATO DELLA SUCCURSALE FIAT DI TORINO
Corso Giulio Cesare, 360 - Tel. 011 2221601

# Un letto vero, in un divano da sogno, a sole 190.000 lire.

**Torino** - Piazza Statuto, 28/a • **Alba (CN)** - Località San Cassiano, 15/2 (prolungamento di Corso Europa) • **Manta** ■ **Saluzzo (CN)** - Strada Statale, 215 **Domenica aperto dalle 15.00 alle 19.30**
NUOVO **Alessandria** - Spalto Borgoglio, 108 - Angolo Lungo Tanaro San Martino **(oggi inaugurazione)**

WWW.POLTRONESOFA.COM • POLTRONESOFÀ È ANCHE A: ANCONA - AVEZZANO (AQ) - BERGAMO - BOLOGNA, S. LAZZARO - BOLOGNA, VIA DI CORTICELLA - BOLZANO - BRESCIA - CAGLIARI - CASERTA - CIVITANOVA MARCHE (MC) - COSENZA, ROGES DI RENDE - FERRARA - FIRENZE, VIA BARACCA - FIRENZE, VIA ROCCA TEDALDA FOGGIA - FONTANAFREDDA (PN) - GENOVA - LECCE - MILANO, VIA CELIO - MILANO, VIA TERTULLIANO - MILANO CINISELLO - MILANO CORSICO - MODENA - NAPOLI, VIALE KENNEDY - NAPOLI, VIALE MADDALENA - PADOVA - PALERMO - PARMA - PAVIA - PERIGNANO (PI) - PERUGIA, CENTRO GHERLINDA - PESCARA PIACENZA - PRATO - RAGUSA - RAVENNA - REGGIO EMILIA - RIMINI, S.S. S. MARINO - ROMA, VIA TIBURTINA - ROMA, VIA GREGORIO VII - SARZANA (SP) - TARANTO - TRAPANI, ERICE - TRENTO, GARDOLO - TREVISO - UDINE - VARESE - VENEZIA, ZONA PANORAMA - VERONA - VICENZA, ZONA LE PIRAMIDI - VITERBO

Richiedi il catalogo della nuova collezione 2001
Per informazioni e sviluppo franchising dal lunedì al sabato 9.00-18.00

Numero Verde **800-113060**

**Insalata 4 colori della Centrale del Latte di Torino.**
**Raccolta ogni giorno così fresca**
**che qualcuno rimane senza buco nello stomaco.**

Centrale del Latte di Torino
Per noi la qualità è centrale.

www.centralelatte.torino.it

Dalla Centrale del Latte di Torino arrivano in 6 saporite varietà le insalate fresche, lavate, confezionate e subito consegnate per garantirti ogni giorno il massimo della qualità.

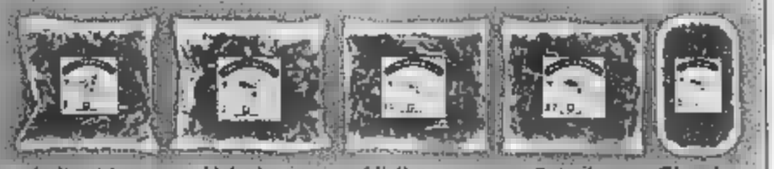

Lattughino Valeriana Misticanza Rucola Cicorino

lucatamino.it

# Saluti e baci

*Il teatro di varietà è stato la vera palestra artistica dei migliori talenti italiani. Da Petrolini a Totò, da Macario a Gino Bramieri, da Sophia Loren alla Wandissima tutta l'Italia dello spettacolo leggero in passerella.*

Massimo Scaglione
***Saluti e baci***
*pp. 216 - 16 tavole a colori*
*Lire 31.000*

È possibile ordinare il libro in contrassegno richiedendolo all'Editrice La Stampa, Edizioni Librarie, via Marenco 32, 10126 Torino, fax 011 - 669 30 67, E-mail lettere@lastampa.its.it, Numero verde 800 011 959

I VOLUMI DE "LA STAMPA", DA RCS LIBRI, SONO IN VENDITA NELLE MIGLIORI LIBRERIE.

*I libri de* LA STAMPA

© Inter IKEA Systems B.V. 2001

# La prossima settimana vi converrà investire in borsa.

Da lunedì 21 a domenica 27 maggio, all'IKEA di Grugliasco
vi aspetta una settimana di euforia:
crollano i prezzi, salgono i vantaggi,
l'economia è in crescita. Preparate le borse.

IKEA®

Spazio alle idee.

GRUGLIASCO (TO) Via Crea 10. Orari: lun. 14 - 22, mar. - sab. 10 - 20. Domenica 27 maggio siamo aperti dalle 10 alle 20.

# Scopri la carta giusta

Hai problemi di comunicazione con il tuo telefonino?
Pensi sia rotto?
Forse è un problema che noi riusciamo a risolvere.
Ti offriamo la possibilità di provare subito
una **Tim card** con **L.10.000 di traffico incluso**
e di ricevere in omaggio la **Report Card**
che per ogni 10 ricariche ti da diritto
ad un **omaggio del valore di L. 50.000***
così potrai apprezzare la tecnologia avanzata
e l'efficienza delle reti TIM.

## Entra nei punti vendita

CAIULO
CENTRO TIM

**CAIULO point**
Centro Assistenza autorizzato TIM
Corso Alessandria, 167 - 14100 Asti
Tel. 0141.27.37.47

**DIALOGO**
C.so Dante 13 - 14100 ASTI
Tel. (0141) 557.557

**puntocom** open space
C.so Dante 67 - 14100 ASTI
Tel. (0141) 351238

E PONTACOLONE
CONSULENTI
E ASSICURATORI



# ASTI

REDAZIONE VIA DE GASPERI 2, TELEFONO 0141 33252/0141 592268, FAX 0141 530224. E-MAIL ASTI@LASTAMPA.IT
PUBBLICITA' PUBLIKOMPASS S.P.A. CORSO DANTE 80. TELEFONO 0141 351011. FAX 0141 356014

E PROVINCIA

SAI

Condannato a 16 anni per un omicidio nel suo Paese: preso dalla Mobile

## Quel muratore a S. Damiano era un killer

*Nella lista dei 20 super ricercati d'Albania*

Franco [redacted]

SAN DAMIANO

Forse non si sono mai neppure incontrati. Eppure, per settimane, Enkeleid Llani, 26 anni, muratore albanese con regolare permesso di soggiorno (e residenza a San Damiano) e Ezio Cardinale, assistente della Mobile, è come se avessero vissuto due vite parallele. Dove andava Llani c'era anche il poliziotto. Lui, l'albanese, lavorava, incontrava gli amici, poi tornava di sera nella sua casa di via Castelli, ignaro che da qualche parte ci fosse «l'altro» a sorvegliarlo, con la squadra di agenti della seconda sezione della Mobile astigiana.

Da quando avevano scoperto che quell'albanese col fisico da lottatore era ricercato nel suo Paese per una condanna a 16 anni (l'uccisione, a mani nude, pare di un componente di una banda rivale) non lo hanno più mollato. Eppure, Enkeleid era riuscito a ricostruirsi una vita nell'Astigia[redacted]. Era arrivato nel '95, in Italia, forse clandestino come tanti. Poi [redacted] ottenuto un permesso, esibendo i suoi documenti veri. Nessuno, in Albania, sapeva dove f[redacted] esattezza. A D[redacted] erano rimasti solo gli anziani genitori. A suo carico c'era un mandato di cattura internazionale [redacted] nella lista dei 20 albanesi più ricercati. Ma, per una contraddizione dovuta all'arretratezza del sistema penale del Paese delle Aquile, Llani [redacted] potuto godere, una volta emigrato in Italia, di una tranquilla impunità. Non erano mai stati trasmessi, infatti, in Italia, gli atti che documentavano questa sua condizione di «ricerca[redacted]. Di fatto non si sapeva dove fosse. Fino a quando, qualche mese fa, gli uomini del commissario capo Gianfranco Vaccaneo (dirigente della Mobile astigiana) e dell'ispettore Raimondo Meli (capo della Seconda sezione) non hanno raccolto le prime voci sulla presenza di un non meglio precisa[redacted] «latitante dal fisico massiccio in giro per l'Astigiano». Sulle sue piste si è messo l'assistente Cardinale: un giovane investigatore considerato [redacted] «specialista» degli albanesi. Lui e i suoi colleghi hanno passato al setaccio tutti i «papabili» che corrispondessero a quella descrizione: hanno fotografato i sospetti. Via Internet, le foto [redacted] arrivate all'Interpol di Tirana. E' bastata una verifica: poi la conferma. Llani era l'uomo giusto.

A quel punto l'ultima fase dell'operazione. Per evitare il rischio di eventuali, sempre possibili, reazioni, Llani è stato invitato in questura per «il rinnovo del permesso». Gli hanno messo i timbri sul passaporto, vistato la residenza. Solo alla fine è stato invitato negli uffici della Mobile. Ed ha saputo che ad attenderlo c'era il carcere: 16 [redacted] scontare in Albania, dove sarà presto rimpatriato.

[redacted]

Con permesso di soggiorno lavorava regolarmente
La trappola scatta in questura
Una pista fotografica

Il super latitante arrestato: Llani Enkeleid, 26 anni. Era ricercato dal '95 per l'omicidio di un connazionale. Da tempo viveva a S. Damiano

### Clandestini

*Dall'inizio anno 71 le espulsioni*

ASTI. Spesso [redacted] poco più di «ombre» [redacted] e senza dimora che si spostano in continuazione cercando di sfuggire [redacted] controlli. Nella caccia agli immigrati clandestini (sono invece 6528 i «regolari») la questura ha da tempo messo in campo una task force di specialisti.

Dall'inizio dell'anno, gli agenti (uomini e donne) dell'Ufficio stranieri della questura (diretto dal vicequestore Gian Antonio Tore) hanno già notificato 71 decreti di espulsione (103 complessivamente nel 2000) [redacted] altrettanti immigrati clandestini, con 24 «accompagnamenti coattivi» alla frontiera (31 nel 2000) e 17 (11 lo scorso anno) trasferimenti nei «Centri di permanenza temporanea» (i locali dove vengono «parcheggiati» gli indesiderati in attesa del rimpatrio «obbligatorio». I dati sono stati forniti ieri al termine [redacted] una nuova serie di operazioni condotte dagli agenti astigiani.

L'ultimo, in ordine di tempo, ad aver raggiunto il «Centro di accoglienza» milanese è stato un marocchino di 31 anni, con 20 diversi «alias» e tre decreti di espulsione. Già arrestato per droga era sottoposto ad obbligo [redacted] firma al comando provinciale della Finanza. Ieri è stato preso in consegna dai poliziotti dopo l'ordine [redacted] accompagnamento emesso dal gip di Asti.

Nei giorni scorsi analoga sorte era toccata [redacted] due alb[redacted] (rimpatriati per via [redacted] da Bologna e Fiumicino), ad [redacted] tunisino e ad un altro marocchino sorpresi [redacted] saloni fatiscenti dell'ex Saffa di corso Ivrea.

Sono stati trasferiti [redacted] centri di accoglienza anche alcuni [redacted] detenuti (due rumeni, [redacted] dominicano, un marocchino) appena scarcerati per traffico di armi e droga.

«L'attuale normativa - dice il vicequestore Tore - prevede un formidabile strumento operati[redacted] che consente, con la collaborazione dei consolati, di procedere all'effettivo allontanamento degli stranieri colpiti da provvedimento di espulsione, ma [redacted] condotti alla frontiera, in quanto sprovvisti [redacted] qualsiasi documento di identità. E su questa base cerchiamo di agire per dare concretezza ai nostri interventi». [f. b.]

Dopo l'attacco pre elettorale a Galvagno

## Ora Forza Italia decide sul caso Alberto Pasta

*Riuniti consiglieri comunali e direttivo Provincia: la giunta passa a 8 assessori*

Franco Cavagnino

ASTI

Nessuno vuole sentir parlare di «processo», [redacted] nell'agenda post elettorale di Forza Italia ci sono ben due scadenze che riguardano il «caso» Alberto Pasta. In un'affollata conferenza stampa alla vigilia del voto, il capogruppo degli «azzurri» in Comune aveva bocciato la candidatura alla Camera di Giorgio Galvagno, poi eletto con oltre il 50% di voti. Il suo attacco al collega di partito aveva fatto molto rumore e subito si erano formati due «partiti»: uno solidale a Pasta, l'altro all'ex sindaco. Le urne hanno dato ragione a Galvagno e a chi lo aveva indicato ed ora i vertici degli «azzurri» sono chiamati a prendere in esame il comportamento tenuto dal «ribelle» Pasta. Il direttivo si sarebbe già dovuto riunire questa settimana, ma l'appuntamento è stato rinviato a giovedì 24 maggio, alle 21, perchè, come ha spiegato il coordinatore provinciale del partito, Vittorio Massano «vogliamo prima conoscere la posizione del gruppo consilia[redacted] Forza Italia che [redacted] riunirà lunedì». [redacted] direttivo dovrà affrontare un ordine del giorno di sei punti: al quarto si parlerà di Pasta e anche di altri tesserati. Il direttivo dovrà fare inoltre le proprie valutazioni sull'ormai scontato allargamento della giunta provinciale [redacted] ad [redacted] assessori. Massano ha precisato ieri che Fo[redacted] Italia ha indicato Fulvio Brusa, consigliere comunale ed ex consigliere della Fondazione CrAt e Francesco Mattioli già sindaco di Scandeluzza, entrambi di Forza Italia. Mattioli sostituirebbe Massano, Brusa entrerebbe in virtù di [redacted]rdi siglati tra le componenti del partito. Il terzo assessore sarebb[redacted] l'ex sindaco di Buttigliera, Marco Maccagno di Alleanza nazionale. Ieri il presidente del[redacted] Provincia Marmo (che conserverebbe comunque alcune deleghe) ha confermato che «le indicazioni sono queste».

Sui traguardi [redacted] brinderà con lo spumante canellese

## Brindisi rosa con Gancia sponsor del Giro d'Italia

Al Giro d'Italia si brinderà Gancia

Filippo Larganà

CANELLI

All'84°Giro d'Italia, al via da oggi, si brinderà col «Pinot di Pinot» Gancia. La Casa spumantiera canellese è infatti sponsor ufficiale dell'evento ciclistico. Sul podio i vincitori delle [redacted] tappe della gara, stappe[redacted] un magnum da tre litri [redacted] etichetta che riporta il logo dell'84ª edizione della corsa rosa. E per la gioia degli encollezionisti il «ciclomagnum», in numero limitato, sarà [redacted] vendita (il prezzo è ancora da definire), tra [redacted] decina di giorni, anche al Gancia Club, la «boutique» aziendale nello stabilimento cittadino della Casa della grande «G».

L'industria spumantiera canellese ha un prestigioso trascorso in tema di sponsorizzazioni sportive, dagli incontri [redacted] pugilato, ai circuiti di tennis, dalle piste di sci ai campi di calcio, ed altro ancora come la specialità motonautica dell'off-shore, dove un supermotoscafo targato «Gancia» vinse campionati europei e titolo mondiale con bordo il giovane Lorenzo Gancia. Con il ciclismo poi la Gancia ha un legame storico che risale agli Anni Settanta [redacted] Moser, Baronchelli, De Muynck. Alle corse di quegli anni il marchio canellese era presente con una «Coppa Gancia», premio dedicato ai vincitori di tappa. I prodotti Gancia saranno presenti anche nelle cene e ai prezi ufficiali del Giro. Lo scorso anno lo sponsor del Giro e «la Versa» dell'Oltrepo pavese. Quest'anno, oltre al ciclismo, Gancia sponsorizza anche l'automobilismo della Formula 3000, con la «Lola» della GB Racing pilotata dallo svizzero Gabriele Garbel.

SCIOPERO METALMECCANICI [redacted] IL RINNOVO DEL CONTRATTO

[redacted] sede [redacted] al [redacted]

Lo sciopero nazionale di quattro ore dei metalmeccanici organizzato dalla Fiom, Fim e Uilm ha avuto echi anche ad Asti dove ieri mattina è stato organizzato un corteo di alcune centinaia di lavoratori che da corso Alessandria partendo dalla Gate ha raggiunto il centro in piazza Medici sotto il palazzo sede dell'Unione Industriale. Qui i dimostranti hanno sostato scandendo slogan a favore del rinnovo del contratto nazionale della categoria che occupa nell'Astigiano circa 8000 addetti. Il corteo, rumoroso e colorato, ha poi percorso via Della Valle (nella foto di Giulio Morra) e raggiunto piazza san Secondo passando sotto il municipio. Negli interventi dei sindacalisti sono stati ricordati i temi nazionali della [redacted]he gli aspetti più locali. In particolare alla Gate c'è fermento per la decisione aziendale di dare «all'esterno» alcuni servizi come sorveglianza, centralino ecc, che coinvolgono una decina di addetti (su 900) ma che secondo il sindacato apre le porte ad altre possibili «esternizzazioni». Mercoledì prossimo altra fermata alla Gate su questi temi. Intanto alla Trust[redacted] 2 luglio 70 addetti [redacted] 220 andranno in cassa

CENTRO PRODUZIONE E VENDITA ABBIGLIAMENTO UOMO - DONNA - BAMBINO
ELSY
TRUSSARDI JEANS
PIUDONNA DI MARELLA BURANI
VALENTINO SPORT
GEOX
MISSONI
L'UOMO LEBOLE
PRISMA
DONNA ENRICA
APERTI TUTTI I GIORNI ANCHE ALLA DOMENICA
DALLE 8,30 ALLE 12 E DALLE 14,30 ALLE 19. CHIUSO LUNEDI MATTINA
REPARTO SPECIALIZZATO TAGLIE CONFORMATE
ELSY STORE - REGIONE QUARTINO 77 - CALAMANDRANA (AT) - TEL. 0141 75005
PROMO - Asti

BOLLETTINO METEOROLOGICO REGIONALE

SOLE
VARIABILE
NUVOLOSO
NEBBIA
PIOGGIA DEBOLE
MODERATA
INTENSA
NEVE
TEMPORALI
VENTO DEBOLE
MODERATO
FORTE
MARE CALMO
POCO MOSSO
MOSSO
AGITATO

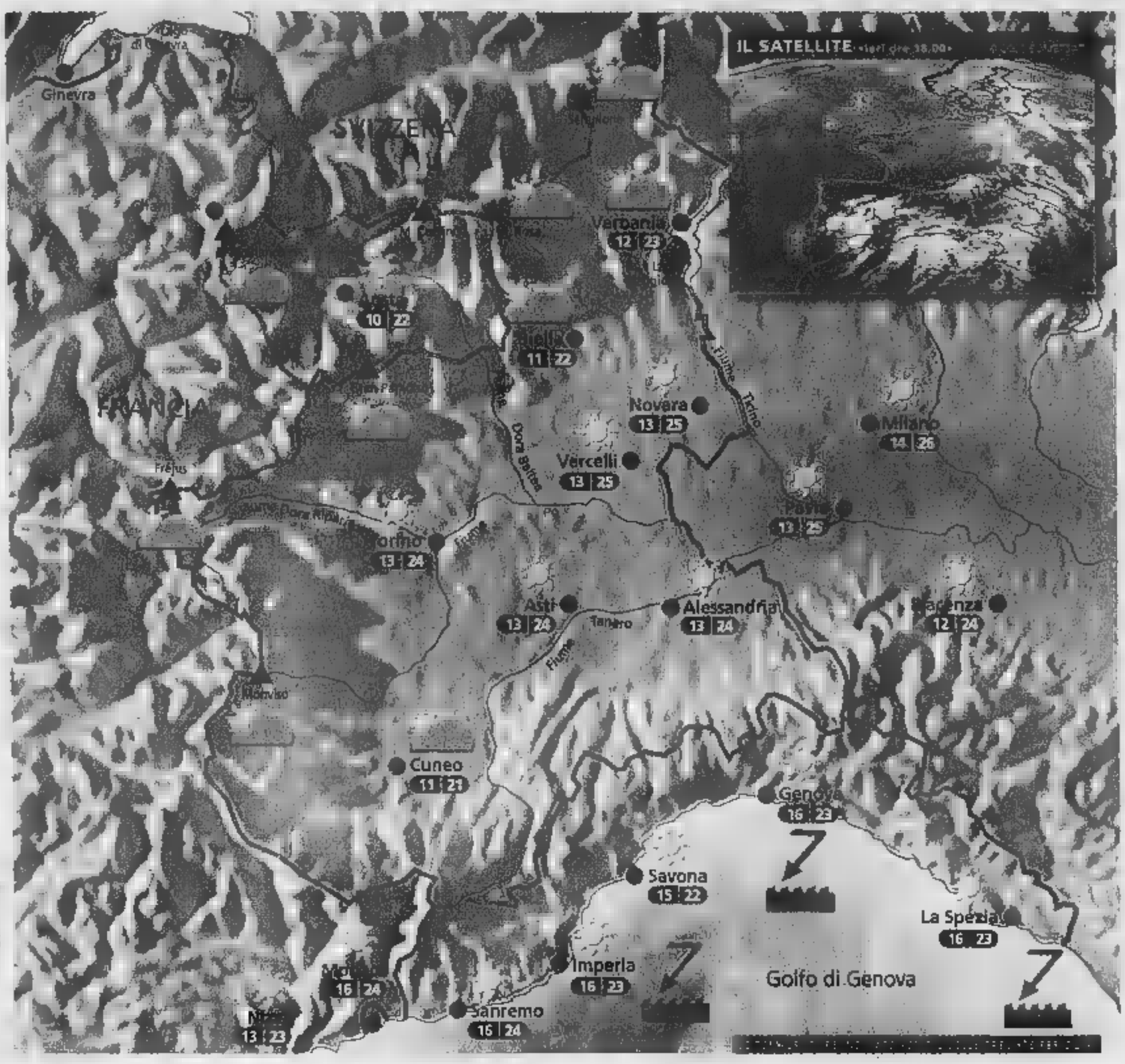


## Situazione

La giornata di ieri è stata caratterizzata da tempo discreto in pianura, locali annuvolamenti mattutini in Liguria e qualche addensamento cumuliforme sul [illegible] alpino. Oggi un aumento della pressione manterrà condizioni [illegible] tempo buono su tutti i settori e temperature massime in aumento.

## Previsioni

Al mattino bel tempo ovunque, con foschie sparse e qualche nuvola in pianura. [illegible] pomeriggio ancora soleggiato su tutti i settori, salvo una moderata attività di nubi cumuliformi a ridosso del [illegible] alpini ed appenninici, ma con rischio di temporale molto basso. Temperature minime in lieve calo, con clima fresco al mattino; temperature massime in aumento con valori molto miti e gradevoli. Venti generalmente deboli su tutti i settori. Domani graduale peggioramento nel corso del pomeriggio a partire dal basso Piemonte e dalla Liguria.

ZOOM

### Differenze fra foschia [illegible] nebbia

La foschia è un fenomeno che si manifesta in prevalenza nelle pianure e nelle valli, prevalentemente in autunno e in inverno ed è piuttosto frequente nei regimi anticiclonici: in questi casi l'umidità relativa è spesso superiore al 60%. Sulle distese d'acqua può invece essere presente in qualsiasi stagione. Molti sono portati a chiamare foschia anche la nebbia, che invece è composta da una concentrazione più alta di piccole gocce o di minuti cristalli di ghiaccio, che si formano in uno strato molto vicino al suolo.
La differenza tra ciò che gli addetti chiamano foschia e la nebbia è dovuta allo stato di visibilità. Si chiama foschia quell'offuscamento dell'atmosfera che consente comunque una visibilità superiore al chilometro, mentre si può chiamare già nebbia una visibilità inferiore al chilometro. Nelle foschie ne risente solo la nitidezza della vista; le montagne e gli insediamenti lontani appaiono come celati da una atmosfera velata, [illegible] accenti più [illegible] meno marcati. Le nebbie invece si presentano con un'alta percentuale di umidità relativa, vicina al 100%: in questi casi la visibilità può scendere fino a pochi metri.

A CURA DI: www.meteolive.it

PER CHI VIAGGIA

| | | | | | |
|---|---|---|---|---|---|
| ANCONA | 18 | 22 | REGGIO CALABRIA | 24 | 32 |
| BARI | 20 | 24 | ROMA | 22 | 30 |
| BOLOGNA | 17 | 23 | VENEZIA | 17 | 23 |
| CAGLIARI | 28 | 29 | BARCELLONA | 12 | 20 |
| CATANIA | 18 | 32 | BRUXELLES | 7 | 14 |
| CATANZARO | 26 | 30 | FRANCOFORTE | 8 | 14 |
| FIRENZE | 14 | 24 | GINEVRA | 9 | 19 |
| OLBIA | 19 | 23 | LONDRA | 9 | 13 |
| PALERMO | 27 | 32 | MONACO DI BAVIERA | 5 | 13 |
| PERUGIA | 14 | 24 | PARIGI | 7 | 15 |
| POTENZA | 20 | 24 | | 7 | 17 |

OGGI

**IL SOLE:** sorge alle ore 5 e 56 minuti; culmina alle ore 13 e 26 minuti, tramonta alle ore [illegible] minuti

**LA LUNA:** si leva alle ore 4 e 29 minuti; cala alle ore 15 e 51 minuti

IDROCENTRO
1° ESPOSIZIONE DELLE TECNOLOGIE [illegible]
25-26-27 MAGGIO [illegible] www.idrocentro.com
EXPO TECNOLOGIE INNOVATIVE 2001

Con Salvarani cucini gratis: il piano cottura e il forno te li regaliamo noi!

cucina Diva, Salvarani

Se acquistate una cucina Salvarani del valore complessivo non inferiore ai 14 milioni, tra il 1 maggio 2001 e il 30 giugno 2001 (completa di frigorifero, lavastoviglie, piano cottura e forno Rex), il piano cottura a quattro fuochi con valvole di sicurezza ed il forno inox multifunzione, ve li diamo in omaggio noi.

SALVARANI
La cucina, da sempre.

Bosco
Via XX settembre, 72,
14030 Castagnole Monferrato (AT)
tel. 0141.292395 fax 0141.292288
e-mail: boscomobili@virgilio.it

* Promozione valida per tutti gli ordini confermati nel periodo tra il 1/5 2001 ed il 30/6/2001 e per i modelli forno Rex FMS40X e piano cottura Rex PX64V. Finanziamento con Finconsumo per 12 mesi a tassi zero TAN 0% TAEG 0% pratica gratuita oppure fino a 30 mesi a interessi agevolati TAN [illegible] TAEG [illegible] pratica gratuita (salvo approvazione della finanziaria).

Il Consiglio comunale contro il progetto di ricerca petrolifera dell'Eni

# Castell'Alfero non vuole i pozzi

## *Il 30 maggio Conferenza dei servizi a Torino*

**Gianfranco Mogliotti**

CASTELL'ALFERO

Il tanto [illegible] ai pozzi di petrolio [illegible] Consiglio comunale è arrivato. Giovedì sera è stato votato all'unanimità un ordine del giorno in cui si delibera di «esprimere parere negativo alla realizzazione del pozzo esplorativo Eni (per la ricerca di idrocarburi liquidi e gassosi ndr) in località Lungoria». Il documento va a rafforzare quello già votato dal Consiglio il 7 aprile e sarà presentato alla prossima riunione della Conferenza dei servizi il 30 maggio a Torino.

Non [illegible] tuttavia mancate le polemiche durante la seduta a cui hanno partecipato anche i rappresentanti [illegible] spontaneo «No ai pozzi di petrolio. Salviamo la Valle Versa». A sollevarle, l'intervento del capogruppo di minoranza Luciano Avidano, che aveva [illegible] volta presentato un ordine [illegible] giorno: «Abbiamo voluto [illegible] più diretti - ha spiegato - senza lasciare nessuno spazio a dubbi come in quello letto da Marengo dove [illegible] dice che "la ricerca deve andare avanti" . [illegible] Consiglio non vuole i pozzi e basta».

Secondo Avidano infatti il documento approvato non esprimerebbe [illegible] forza una volontà contraria: «Non abbiamo alcuna intenzione - ha detto - di andare contro la maggioranza, abbiamo però ritenuto che il no debba essere espresso in modo incondizionato». Un atteggiamento che ha fatto scaldare gli animi della serata, [illegible] il sindaco Angelo Marengo che ha difeso con forza il testo [illegible] documento messo [illegible] voti, sostenendo che «quanto sta scritto è il frutto di una serie di opinioni condivise da tutto il Consiglio compresi uomini di minoranza. Ribadiamo il nostro no ai pozzi, l'accenno alla ricerca riguarda in generale l'Eni, ma non la nostra valle». L'elaborato proposto dalla minoranza di Avidano è stato in seguito inserito a supporto dell'ordine del giorno. «Sarebbe stato [illegible] autogol - ha dichiarato Marengo - presentarsi in Regione con un documento che non [illegible] avuto l'unanimità del consensi». La dichiarazione contraria all'iniziativa dell'Eni arriva ad oltre due mesi dallo scoppio della problema petrolio, quando l'Eni presentò in Regione e in Comune una richiesta di valutazione di impatto ambientale di un pozzo esplorativo. «E' stato un periodo - ha sottolinaato Marengo - molto difficile. Abbiamo cercato di acquisire più informazioni possibili per maturare una scelta decisa, ascoltando anche la popolazione. In questo senso l'attività del comitato ha permesso a tutti di venire a conoscenza del problema e a farsi un'opinione». La decisione del Consiglio comunale è stata accolta favorevolmente dai rappresentanti del Comitato. «Questo atto - ha detto Gianni Betta, vicesindaco di Corsione e portavoce del gruppo - amplifica la forza della nostra iniziativa. E' un passo decisivo per allontanarsi dall'incubo petrolio [illegible] creare [illegible] linea di sviluppo comune per tutta la valle».

Una recente manifestazione del Comitato spontaneo contro i pozzi dell'Eni in valle Versa. Il «no» espresso giovedì [illegible] Consiglio comunale [illegible] Castell'Alfero è un punto in più per il Comitato in attesa della riunione. Il 30 maggio della Conferenza dei servizi

Il sindaco di Castell'Alfero Angelo Marengo

### Non sono mancate polemiche con la minoranza per una frase contenuta nella delibera

Due manifestazioni

## Mo[illegible] e [illegible] oggi a [illegible]

CANELLI. Oggi l'Enoteca regionale ospita d[illegible] eventi legati [illegible] rilancio del territorio.

Alle 10,30 si presenta l'associazione «Produttori Moscato di Canelli», un gruppo di 12 aziende vinicole che hanno intenzione [illegible] produrre un «super Moscato d'Asti» nel rispetto di [illegible] «patto» che prevede precise regole agronomiche di selezione delle uve: rese per ettaro fino a 60 quintali, e gradazione minima dei grappoli a 12 gradi. Sulle bottiglie, disponibili dal 2002, verrà apposto [illegible] sigillo con la scritta «Moscato di Canelli». Alla presentazione seguirà, verso le 11,30, una degustazione di Moscato d'Asti dei produttori della zona. A guidare gli assaggi Gigi Brozzoni, braccio destro del decano dei giornalisti enogastronomi Luigi Veronelli.

Alle 17, sempre all'Enoteca regionale, [illegible] riunisce il «Magnifico Senato dell'Astesana», ente culturale, presieduto dall'industriale spumantiero Lorenzo Vallarino Gancia, che si rifà ad un organismo seicentesco realmente esistito e opera per la valorizzazione dell'Astigiano.

In programma la nomina di 13 nuovi membri, tra «Senatori» [illegible] «Ambasciatori» con personalità del mondo politico, vinicolo, [illegible] moda e della letteratura. Inoltre saranno presentati i progetti tra cui un osservatorio [illegible] «senatoriale» che proponga progetti di promozione del territorio e delle sue risorse. [fi. l.]

[illegible] E VERCELLI

### «Ordine dei giornalisti» [illegible] vota domenica 27

Gli oltre 5 mila giornalisti piemontesi (700 professionisti [illegible] 4300 pubblicisti) sono chiamati alle [illegible] domenica 27 maggio (il 20 maggio è solo in prima convocazione tecnica) per il rinnovo del Consiglio regionale dell'Ordine (9 membri) i revisori dei conti e i consiglieri nazionali (tre). Per la prima volta l'Ordine piemontese ha organizzato due seggi decentrati (oltre a quello di Torino nelle sede di corso Stati Uniti 27) per favorire l'affluenza alle urne: ad Alessandria il seggio sarà aperto dalle 10 alle 18 nella sede [illegible] Circolo alessandrino della stampa in piazza Libertà, [illegible] Vercelli nella sede della Famija Varsleisa in via Vallotti. Gli iscritti potranno scegliere di andare a votare in uno dei tre seggi: Torino, Alessandria o Vercelli.

**MONTEGROSSO**

### Acquistavano auto con assegni fasulli

Nuovi sviluppi nell'indagine sulla banda specializzata nelle truffe delle inserzioni per la vendita e l'acquisto di auto. I carabinieri di Montegrosso hanno nuovamente denunciato un [illegible] 42 [illegible] e un commerciante residente a Pietra Ligure: [illegible] accusati di aver acquistato una vettura da un operaio [illegible] Santo Stefano Belbo, pagandola con due assegni falsi intestati ad un conto corrente fittizio di una banca spagnola. L'operaio aveva risposto all'inserzione-esca su un giornale specializzato. Dopo la conclusione delle trattative e il regolare passaggio di proprietà firmato davanti ad un notaio, il pagamento con gli cheque fasulli.

**LOAZZOLO**

### Stamane i funerali del consigliere comunale

Si svolgono oggi, alle 10,30, nella chiesa del paese, i funerali di Giuseppe Colla, il pensionato e consigliere comunale loazzolese di 76 anni, stroncato mercoledì notte [illegible] un infarto mentre, alla guida della sua auto, [illegible] rientrando a casa. Lascia la moglie Teresa Brandone e i figli Rosa e Carlo. (fi. l.)

[illegible]

### [illegible]ingare tentano furto in un alloggio: arrestate

Due nomadi slave, una [illegible] in braccio [illegible] bambino di un mese, sono state arrestate per un tentato furto [illegible] [illegible] appartamento di [illegible] Graziani, quartiere Torretta. Le due stavano cercando di forzare una porta quando [illegible] inquilino ha dato l'allarme: sono fuggite, ma poco dopo sono state bloccate dagli agenti di una Volante. Dopo l'arresto il trasferimento nel [illegible] [illegible] delle Vallette, attrezzata per ospitare anche donne [illegible] figli piccoli.

**ASTI**

### In Provincia si presenterà il Salone del vino

Ieri l'assessore all'Agricoltura della Provincia, Luigi Perfumo ha incontrato il presidente dell'Enoteca del Piemonte Pier Domenico Garrone: si sono presi accordi per la presentazione l'11 giugno nel salone della Provincia di Asti, dell'Enoteca regionale e del Salone del vino in programma al Lingotto di Torino in autunno.

Conoscere le offerte degli enti astigiani

# Una guida ai servizi per bimbi e famiglie

ASTI

Quali sono, nell'Astigiano, le prestazioni sociali a favore degli adolescenti? Chi li eroga e come fruirne? Domande che trovano [illegible] risposta concreta nella «Carta dei servizi per i minori e le famiglie» che la Provincia ha presentato ieri, nel [illegible] consiliare, [illegible] pubblico di operatori e amministratori.

L'assessore all'Assistenza, Giacomo Sizia, ha messo le mani avanti: «Con questa iniziativa non intendiamo sostituici ad altri enti, [illegible] dialogare con loro per consolidare i servizi e migliorare la loro qualità. Percorso facilitato dal numero limitato di soggetti operanti sul territorio: in particolare Comune [illegible] Asti, Consorzi socio-assistenziali Cogesa [illegible] Cisa, Asl, Provveditorato agli studi, oltre al Centro di giustizia minorili di Torino [illegible] associazioni di volontariato».

La Carta è soprattutto un manuale pratico ai servizi per minori offerti dai [illegible]ri soggetti. Si spazia in più campi: dai centri per l'infanzia, le strutture sportive, gli scambi scolastici organizzati [illegible] Comune capoluogo [illegible] progetti per prevenire la dispersione scolastica [illegible] Provveditorato; dagli inserimenti di lavoratori per soggetti handicappati seguiti dal Cisa agli sportelli di informazione sociale, disseminati nei municipi, del Cogesa. Lungo è anche l'elenco delle prestazioni assicu[illegible] dall'Asl attraverso il dipartimento materno-infantile di Asti o gli ambulatori di Nizza e Canelli, passando per interventi che toccano il Sert (recupero dalle tossicodipendenze) o il Consultorio pediatrico e ginecologico. Per ogni servizio vengono indicati indirizzo, numero di telefono, orario di apertura al pubblico.

La Provincia, che in questo settore ha di recente acquisito nuovi ruoli, garantisce oggi l'assi[illegible] economica a 111 [illegible] i stato di bisogno, riconosciuti [illegible] un solo genitore o da entrambi, e [illegible] 5 tra gestanti o madri con bimbi da [illegible] a 3 anni. Altri contributi sono assicurati [illegible] 15 disabili [illegible] soriali, per sostenere gli affidamenti familiari (4) o l'inserimento in comunità (2). [l. n.]

I BAMBINI E IL TRAFFICO

## Prove di abilità e percorsi stradali

Si è conclusa ieri alle [illegible] ferriere Ercole la quattro giorni dedicata all'educazione stradale. Da martedì [illegible] [illegible] bimbi, servendosi anche di macchinine a pedali, bici [illegible] tricicli (foto), si sono avvicendati in giochi, percorsi [illegible] attività che hanno messo alla prova le conoscenze per muoversi in sicurezza nel traffico cittadino. L'iniziativa, in collaborazione con il Comune, ha coinvolto scuole dell'infanzia, elementari ed una media. Questi gli istituti coinvolti: Agazzi, Lina Borgo, Miroglio, Baracca, Ferraris, savio, Collodi, De Benedetti, Castiglione, Gramsci, Pascoli, Frank, Bottego e media Jona. La polizia municipale ha rilasciato ai piccoli un «patentino»

Società primaria settore Packaging
Ricerca una persona
[illegible]
COMMERCIALE
Età compresa tra i 25 e 35 anni, diploma o laurea ad indirizzo economico, commerciale, marketing.
Perfetta conoscenza lingua inglese e conoscenza seconda lingua (francese, spagnolo, tedesco).
Disponibilità a viaggi e trasferta in Italia [illegible] all'estero. [illegible] di lavoro [illegible] Asti nord verso Torino.
Retribuzione e livello economico commisurato alla effettiva capacità.
Inviare dettagliato curriculum con fotografia solo per posta ordinaria o prenotata a:
Publikompass 319 - 10100 Torino

Per la pubblicità su: LA STAMPA

PK
publikompass
Filiale di [illegible]
Corso Dante, 80 -14100 ASTI - Tel. 0141.3510.11 - Fax 0141.3560.14

L'uomo di classe hA il senso della misura.

Sabato 19 e domenica 20 maggio
siete invitati al "Long Party" della nuova Classe A.
Un'idea unica, ora in due misure diverse.

Inoltre tutti gli uomini che acquisteranno la Classe A durante il week-end, riceveranno un abito confezionato su misura da: "Mauro Ravizza".

GINO S.p.A.
CUNEO - Via Torino, 234 - Tel. 0171/41.07.77
ALBA - C.so Bra, [illegible] - Tel. 0173/44.22.25
ASTI - Via G. Cabote, 2/4 - Tel. 0141/49.27.77
SAVONA - Via Nizza, 59/R - Tel. 019/86.22.20
ALBENGA - Reg. Torre Pernice, 2/A - Tel. 0182/58.911
SANREMO - Via P. Agosti, [illegible] - Tel. 0184/59.14.44
Mercedes-Benz

Anche Castelnuovo Don Bosco, come Casorzo, ha [illegible] rarità

# Sfida a distanza tra alberi che può

## *Gelso più ciliegio sulla strada dei Becchi*

[illegible] DON [illegible]

Troneggia indisturbato in un prato da chissà quanto è certo, in questa primavera di stupori botanici, mai avrebbe pensato di dover competere, a distanza, con un altro bi-albero come lui.

Eppure il «gelso più ciliegio» di regione Valgongone, in frazione Morialdo, ha tutti i requisiti per diventare un'attrattiva, come l'altra bi-pianta, lungo la strada provinciale tra Casorzo e Grana, che ha conquistato l'attenzione generale qualche settimana fa. Anzi: a ben guardare il gelso di Castelnuovo è [illegible] più possente dell'altro [illegible] anche il ciliegio che è cresciuto dentro il suo tronco si difende bene.

«Saranno almeno 30 anni che c'è questa meraviglia» dice Giuseppe Febbraro, agricoltore e consigliere comunale. La sua [illegible] è appena poco più in su: quel bi-albero [illegible] lo vede tutti i giorni, il ciliegio filiforme che svetta almeno [illegible] metri oltre i fili della luce.

Nei giorni scorsi c'è [illegible] un piccolo allarme: da lontano il gelso appariva spoglio, mentre il ciliegio aveva già terminato la fioritura. Febbraro, che ha con[illegible]ato «La Stampa» dopo aver letto la scoperta del bi-albero di Grana, ha temuto che per il gelso fosse arrivata l'ora dell'addio. Ma un esame attento, tra i rami nudi, ha svelato il segreto: «La pianta è ancora viva, [illegible] plicemente è solo un po' indietro nella fase vegetativa».

Gli abitanti della zona (il prato di frazione Morialdo si trova [illegible] poca distanza dalla strada provinciale per i Becchi) ricordano ancora lo stupore quando il ciliegio spuntò tra i rami del gelso. Il proprietario Giuseppe Fenoglio, scomparso alcuni anni fa, commentò l'evento con senso pratico: «Le more le ho già, un giorno mangerò anche le ciliegie». [l. n.]

Giuseppe Febbraro e sullo [illegible] il gelso su cui è cresciuto un ciliegio. La doppia pianta si trova in regione Valgongone (frazione Morialdo [illegible] Castelnuovo Don Bosco). «Saranno almeno 30 anni che c'è questa meraviglia» dice Febbraro, agricoltore ed anche consigliere comunale

Domani, in corso Alfieri, la grande manifestazione di Santa Maria Nuova

# La sagra della Signora del Palio

## *Tra bancarelle, musica, giochi, gastronomia*

La «Sagra del borgo - Sbanca il banco» di domani è giunta alla quinta edizione, ma quest'anno ha un sapore speciale. E' facile intuire il perchè. Nel settembre scorso San Maria Nuova, nei cui territori la manifestazione si svolge, ha vinto il Palio dopo averlo inseguito dal lontano 1973. La sagra si collega idealmente a quel momento indimenticabile e può considerarsi, a ragione, la continuazione dei festeggiamenti iniziatisi nell'autunno scorso per celebrare degnamente l'evento.

La «Sagra del borgo», organizzata con passione, impegno e grande abilità dal comitato Palio di Santa Maria Nuova guidato dal rettore della vittoria, l'ingegner Marco Gonella, è una grande kermesse in cui astigiani e forestieri possono trovare di tutto un po' per trascorrere, all'aria aperta, piacevoli momenti con la famiglia e gli amici. Domani ci sarà anche un motivo di attrazione in più: all'interno della ex caserma Colli [redacted] Felizzano si svolge infatti [redacted] «Mercato del baratto» organizzato dall'Amministrazione comunale, dove chiunque avrà la possibilità di scambiare oggetti di vario tipo. Tra i due eventi, che si svolgono entrambi in corso Alfieri, ci potrà essere un proficuo scambio di visitatori. Ma che cosa troveranno gli astigiani che decideranno di addentrarsi nelle vie del borgo fresco vincitore del Palio? «Tra le molteplici opportunità - spiega il rettore - offriamo agli astigiani la possibilità di scegliere i negozi del nostro rione come punto preferenziale di riferimento per i loro acquisti, approfittando di vantaggiose offerte». I commercianti del borgo hanno aderito numerosi al richiamo della sagra e pertanto lungo il tratto di corso Alfieri tra la piazza omonima [redacted] via Bocca, chiuso al traffico dalle 1[redacted] alle 20, i negozianti allestiranno bancarelle con i loro prodotti davanti ai rispettivi esercizi commerciali, tutti rigorosamente aperti. «Ci saranno prezzi promozionali scontatissimi - precisa Marco Gonella - Di qui il nome "sbanca il banco" con cui abbiamo battezzato la giornata».

Ma le attrazioni non si fermano all'aspetto commerciale. Ci saranno punti ristoro allestiti da bar e gastronomie del borgo: all'angolo tra corso Alfieri e via Fontana lo stand gastronomico dei rosa-azzurro proporrà a 20 mila lire tomini elettrici, agnolotti, carpionata, crostatine al-la marmellata. Accanto i visitatori della sagra troveranno il banco di beneficenza. Sul palco allestito davanti ai Portici rossi vi saranno musica, danze e cabaret da pomeriggio a sera; i bambini potranno divertirsi sui giochi gonfiabili. Un secondo palco si troverà all'altezza di via Bocca: anche qui esibizioni e sfilate di moda. «Invitiamo di cuore gli astigiani ad affollare anche quest'anno il nostro borgo - afferma il rettore - Garantiamo loro che troveranno eccellenti proposte gastronomiche, spettacoli per tutti i gusti [redacted] tutte le età e più semplicemente l'opportunità di trascorrere una domenica con sani passatempi. Noi vi accoglieremo con la simpatia e la disponibilità che è propria dei commercianti di Santa Maria Nuova. E anche quest'anno sarà un successo. A presto».

Sopra corso Alfieri affollato di visitatori durante una precedente edizione della sagra di Santa Maria Nuova. A fianco i festeggiamenti per la vittoria del Palio 2.000. Sotto il rettore Marco Gonella

Allestiti due palchi per spettacoli e sfilate di moda. Giostre gonfiabili banco di beneficenza bancarelle con merci [redacted] prezzi scontatissimi

SERVIZI PROMOZIONALI PUBLIKOMPASS

EUROSYN

*28 maggio 2001- Sala Consiliare della Provincia di Asti*
***"Gestione ambientale del territorio: il caso della municipalità [redacted] Austria"***

**9.30** **Registrazione dei partecipanti**
**9.45** **Apertura dei lavori**
Roberto Marmo, Presidente della Provincia di Asti
**10.00** **La gestione dell'energia, dei rifiuti e dell'ambiente nella municipalità di Weiz**
Johannes Haas, EuroSyn Weiz
**11.00** **Edilizia eco-compatibile ed Enti Pubblici: un progetto [redacted] Environment Park**
Andrea Moro – Environment Park
**11.45** **La gestione ambientale nella Provincia di Asti: i progetti in corso e gli sviluppi possibili**
Giancarlo Fassone - Assessore Provinciale Ambiente
Paolo Coscia – Provincia di Asti – Assessorato Ambiente
**12.30** **Conclusione dei lavori**

EUROSYN

*Convegno*
***"Gestione ambientale e qualità"***
*29 maggio 2001- Sala Consiliare della Provincia di Asti*

**9.30** **Registrazione dei partecipanti**
**9.45** **Apertura dei lavori**
— Roberto Marmo, Presidente della Provincia di Asti
**10.00** **Certificazione EMAS: Presentazione del protocollo provinciale**
*Intervengono:*
— I firmatari del protocollo: **Provincia di Asti, Camera di Commercio di Asti, Unione Industriale [redacted] Asti, Confcooperative Unione Provinciale di Asti**
**11.00** **Le certificazioni ambientali: Moderatore Alberto Quaglino, Politecnico [redacted] Torino**
*Intervengono:*
— Matthias Fritz - DG Ambiente della Commissione Europea
— Ugo Cavallera - Assessore per l'ambiente della Regione Piemonte
— Marco Glisoni - ARPA Piemonte
— Barbara Beltramini - Environment Park
— Giuseppe Benedetto – Assessorato Industria della Regione Piemonte
— Gianni Desana - FederPiemonte
**13.00** **Buffet**
**14.00** **Le esperienze dell'Austria**
— Johannes Haas – EuroSyn Weiz
— Mario Koschier – PAGO Fruchtsäfte GmbH
**16.15** **Testimonianze [redacted] aziende piemontesi certificate**

La partecipazione ai due incontri è gratuita previa iscrizione presso il Centro EuroSyn
tel 0141351853 fax 0141322805 eurosyn@provincia.asti.it

Dancing LA PERLA
Via al Mulino 8 ASTI
Tel. 0141.531660
SABATO 19 MAGGIO
ANNA RIZZI

COMITATO PALIO S. MARIA NUOVA

Domenica 20 maggio 2001
*dalle ore 10 alle ore 21*
*La Sagra del Borgo*
C.so Alfieri
*La Sagra dello...Spettacolo*

GLI INTRATTENIMENTI: IL PROGRAMMA

[redacted] (Angolo Regio)
[redacted] 16,30/18: ***Esibiz.*** [redacted]
ore 18/19,30: ***MAGICO SOUND GROUP***

[redacted] (Angolo via Bocca)
[redacted] 15,30/18,30: ***Esibiz.*** [redacted]
***COMPAGNIA DELLE COINCIDENZE • [redacted] DI BALLO [redacted] DEL [redacted] DELLA SCUOLA DI BALLO WAY ASSAUTO DI ASTI • BLUE EYES DANCE SCHOOL • SCUOLA DI DANZA ANNIE • ITCG "G.A. GIOBERT" • PALESTRA ENERGYM • ECTORE E LA SUA MUSICA • BABY SOUND DISCOTECA [redacted] • MAGICO SOUND [redacted]***

***e ancora***

***FESTA [redacted]***
*NEL CORTILE DELL'EX CASERMA COLLI DI FELIZZANO*

***[redacted] DELLA... [redacted]***

***Con le proposte gastronomiche della gastronomia del Borgo:***

***TOMINI*** £ 3.000 — [redacted] £ 7.000
***CARPIONATA*** £. 10.000 — [redacted] £ 3.000
***MENÙ COMPLETO*** £ 20.000

**CON LA COLLABORAZIONE DI:**

Bar Latteria Andreina
Top Line
Prima TV
Cartolibreria Visca
Il Giardino della Vita
Carfagna Bomboie
City Watch Colorvive
Repose
Galliano Giovanni Gioielleria
Lartisan
Lazzarino Pasticceria
Telepiù di Mazzoni
Libreria Alfieri d'Acqua
Molinari Marco
Berruti Macelleria
Tapa System
Marvin Photo Service
Wu Xiulin
Bar Ile
Occhioleria Artigiana s.d.f.
FotoMarket
Pasticceria Eden
Luna di Fiori
Antica Corso Caffetteria
Glamour s.n.c.
Al Pollo Arrosto
AM 2000 Tipografia
Pizzeria il Vesuvio
Il Gelo
Giorgio Fassi Abbigl. s.n.c.
Gastronomia "da Domenico"
Jiang Guo Xiang
Onoranze Funebri Massetti
AMG Sassarego
L'Arte della Bomboniera
J.L.D. Just a Cut
Cin Cin Bar
Modellart
Upim
L'Oasi
S F Moda
Togo Calzature
Il Monile d'Oro
Italyoung
Il Pastaio di Caso
Centro Video Club
Criss Bar
Tabaccheria S.M.N.
Macelleria Bologna
Sinuhe
Il Filo di Arianna
Casmo Idea regalo
Il Ventaglio
Makzie
Ponchione Caffè
Musa Arreda
Metropoli Calzature
Flash Abbigliamento
Oreficeria Gamba
Groovy
Record Computer
Armeria Borio
Tutto per il Fiore Bojardo
Glenfield
Zona Franca
Anziano Profumerie
Parrucchieri "Lo Spunfino"
Mr. Barbis il Calzolaio
Harriman Abbigliamento
Bici & Bike
Carlo S.p.A.
Junior
Anel
Genovese Abbigliamento
Mistiko
Sottosopra
Bar Portici Rossi

Domani Giornata europea dei parchi

# Casorzo e Rocchetta domenica «verde»

Laura Nosenzo

CASORZO

Con tre appuntamenti (due in casa, uno fuori) gli astigiani celebreranno domani, in anticipo rispetto al calendario, la Giornata europea dei parchi, fissata per il 24 maggio. Iniziative si prevedono a Casorzo e Rocchetta Tanaro, la cui area naturalistica nel 2000 ha compiuto 20 anni. Gli appassionati di «Cavalcavalli», l'associazione che ha sede a Cerreto, ne andrà alla scoperta del parco fluviale del Po Torinese, allargando l'uscita (oggi e domani) anche ai non cavalieri.

**Il sentiero del Malvasia.** E' quello che percorreranno domani, a Casorzo, i partecipanti a «Camminare il Monferrato». L'iniziativa del Parco di Crea, voluta insieme ad altri soggetti (tra cui Comune, Cai di Asti e Casale) toccherà le dolci terre del Malvasia, con partenza alle 15,30 dalla cantina sociale. Il tracciato, in cresta e nel fondovalle, metterà in rilievo richiami paesaggistici (nei pressi di Cascina Gara avrà una veduta d'insieme su Vignale, Altavilla, Viarigi, Montemagno e Grana) e naturalistici: lungo il cammino s'intercetteranno rii, s'incontreranno querce, pioppi tremuli, gelsi, salici, olmi, e, lungo la provinciale per Grana, il singolare ciliegio selvatico che svetta dal tronco un vecchio gelso. La camminata (2 e mezza, condotta dalle guide) si concluderà sulla panoramica piazza della chiesa di San Vincenzo. Info: 0141-927.120 (11,30-12,30 di domani).

**Centro visite a Rocchetta.** E' quello dell'Ente parchi posto nell'ex alloggio del custode di cantina sociale «L Post dal Vin». Il punto informazioni funzionerà sia per il parco naturale che per la riserva «il Vernetto» (bosco puro di ontani) gestita dal Wwf. Gli spazi ospiteranno provvisoriamente anche la sede operativa, sfrattata dalla «Casa del parco», i cui lavori di ristrutturazione stanno per decollare. L'inaugurazione si terrà alle 10, presenti gli ri regionali Cavallera e Cotto. Ci sarà anche Claudio Giordana (Parco naturale delle Alpi Marittime), che ha realizzato l'enorme pannello didattico in legno (grande quanto una parete) con sagome di alberi e animali.

**Passeggiata nel Monferrato e inaugurazione del Centro visite**

L'incontro sarà per illustrarare i programmi futuri dell'Ente parchi (estensione delle aree protette, futuro museo paleontologico) e per presentare il libro «Alberi arbusti» (vedi a lato). Non fissato, invece, il taglio del nastro per l'ostello ricavato nell'ex asilo di Vinchio e collegato all'area dalla Val Sarmassa.

LA PISTA CICLABILE E' STATA INAUGURATA IERI POMERIGGO

## Viale Pilone ora si può fare anche pedalando

Il Giro d'Italia parte oggi ma ieri sindaco, assessori e qualche consigliere (nella foto) hanno dato vita a una inedita sfida ciclistica. L'occasione è venuta dall'inaugurazione della pista ciclabile viale Pilone: circa due chilometri da piazza san Pietro al termine del viale, sotto la lunga alberata, delimitati per un tratto da cancelletti. Il fondo è stato realizzato con autobloccanti e in sintetico. «Abbiamo riscontrato il consenso di molte persone - ha detto l'assessore Marenco - e qualcuno ci ha chiesto aggiungere delle panchina»

# Segreti e magìe delle piante

## *In un libro degli studenti delle medie*

ROCCHETTA TANARO

Un libretto curioso dal titolo intrigante «Alberi arbusti, mistero e bellezza» realizzato dalla scuola media Fagnano è stato stampato dall'Ente parchi in 3 mila copie. Il quaderno didattico sarà presentato domani all'inaugurazione del Centro visite dell'Ente parchi: è frutto del lavoro avviato parecchi anni, fa poi congelato per mancanza di fondi. Gli allievi (nel frattempo passati alle superiori e all'università) hanno censito tra piante e arbusti della aree naturali Rocchetta, Val Sarmassa, Valli Andona e Botto, documentandone le peculiarità botaniche.

Ma la particolarità sta nelle informazioni sugli usi rituali e magici ogni essenza e sull'impiego nella medicina popolare e fitoterapia. Per esempio: chi sa che «sistemando una foglia di pioppo sotto lingua diventa più eloquenti»? che corteccia dell'olmo cura gli eczemi? Per gli incantesimi d'amore deve ricorrare al castagno, per avere più denaro all'acero; un ramo di pino silvestre appeso sopra il letto scongiura le malattie, di ontano tiene i parassiti lontano dal pollaio. Foglie e fiori di biancospino, custoditi in un sacchetto, assicurano al pescatore un buon «raccolto».

Dopo aver cosso un ciliegio, contando i frutti caduti a terra si saprà quanti anni restano da vivere. E chi i furti in dovrà piantare un pioppo in giardino. «Seguiteci nel nostro percorso: vi sentirete un po' maghi un po' medici» scrivono gli alunni nella prefazione. Perchè non crederci? [l. n.]

Presentazioni alla Fiera del libro

# Volumi astigiani oggi al Lingotto

Anche quest'anno non mancano presenze astigiane alla Fiera del Libro che si svolge al Lingotto di Torino fino a lunedì. Stamani alle 10,30 saranno presentati due volumi dedicati all'Astigiano e alla sua storia. Uno è «La Prevostura di Corveglia, passato e futuro un monumento astigiano», to dal professor Renato Bordone, ordinario Storia medievale all'Università di Torino e da Giulia Carpignano. Contemporaneamente sarà presentata la guida «Montemagno, arte e storia. La torre di San Vittore tra secondo e terzo millennio» di vari autori, sempre curata da Bordone, che raccoglie i lavori del convegno svoltosi a Montemagno in autunno. I volumi stati realizzati con il contributo della Regione e della Provincia: per questo è prevista la partecipazione del presidente della Provincia Roberto Marmo. La Provincia di Asti ha uno stand nel padiglione 2 (I'44).

**C'è l'Edizione Alfieriana che compie mezzo secolo**

Non manca lo stand della Sedico libraria di Lorenzo Fornaca (padiglione 2, stand T48) specializzata in pubblicazioni riguardanti l'Astigiano, che ha recentemente completato la pubblicazione della monumentale opera sul Monferrato dello storico Aldo di Ricaldone.

Nello spazio della Regione (padiglione 3, stand E98), ha trovato accoglienza il Centro nazionale Studi Alfieriani, attualmente «in esilio» negli uffici dell'Archivio di Stato per consentire la ristrutturazione di Casa Alfieri. Nello stand vengono presentati i quaranta volumi dell'Edizione Nazionale delle opere di Alfieri, la collana di Studi e documenti stampata dall'editore Mucchi di Modena, e i numeri della rivista «Annali Alfieriani».

Il Centro punta l'attenzione sull'Edizi nazionale, avviata esattamente i fa con la pubblicazione della «Vita scritta da a cura di Luigi Fassò in due volumi, in cui erano apparsi la prima versione inedita e altri scritti autobiografici del tragedo. La pubblicazione è proseguita abbastanza regolarmente con gli scritti teorici e le opere teatrali, e più recentemente l'epistolario. Ancora incompleta invece la serie delle traduzioni, di cui sono usciti tre volumi e di cui se ne attende un quarto dedicato alle versioni dall'autore latino Sallustio, attualmente in preparazione. Il Centro, nonostante le traversie di questi anni, sta lavorando alla riedizione della Vita e delle Rime, alle impegnative bibliografie della critica e delle opere, e alla ricostruzione ideale della biblioteca di Alfieri.

Ieri intanto è stato presentato il libro «Tg3 Ambiente Italia - il paese con l'e» del giornalista Rai astigiano Beppe Rovera.

Domani per «Città aperte» visite guidate chiese e monumenti

# S. Damiano val bene una gita

## *Si andrà in carrozza lungo i baludardi*

**SAN DAMIANO.** Il paese si sta preparando per vivere un'intera giornata all'insegna della festa e del divertimento. L'appuntamento è domani con l'8ª edizione di «Città aperte 2001», a cui il Comune ha dato per la prima volta l'adesione. Per l'occasione si apriranno ai turisti le porte di edifici chiese di pregevole valore storico-artistico. «Sarà possibile - spiega il sindaco Valter Valle - entrare a palazzo Carlevaris, del Comune, costruito nel '700, dove si può ammirare la "Galleria", interamente affrescata e gli ornamenti e gli stucchi della sala consiliare». Le visite guidate partiranno da piazza Libertà. Principali tappe dell'iti: chiesa dei santi Cosma e Damiano, Confraternita dell'Annunziata, chiesa di San Giuseppe, antiche fortificazioni, chiesa di San Vincenzo. Il percorso si concluderà con la degustazione delle specialità locali, servite da personaggi in costume. Per le vie del centro sarà allestito un di prodotti tipici (miele, frutta, dolci, vino) organizzato in collaborazione con l'Associazione dei produttori sandamianesi. L'Onav proporrà l'assaggio dei vini della vendemmia 2000, degustazioni guidate dall'esperto Stefano Pia, presidente della di Asti. Musica e colore saranno evocati sbandieratori tamburini del comitato Palio, che si esibiranno a fianco di gruppi musicali. Specialità tipiche della tradizione culinaria sandamianese saranno servite ai turisti dai ristoranti del paese e delle frazioni. Si potranno fare passeggia- in lungo i baluardi, mentre i più piccoli potranno cavalcare pony. galleria comunale sarà allestita una mostra fotografica dal titolo «Scorci di San Damiano». [cl. o.]

Domani a San Damiano visite alle chiese e mercatino in piazza

Progetto che coinvolge Poirinese e Roero

# La piana Villanovese ora punta sulla tinca

VALFENERA

grande cesto dei prodotti tipici dell'Astigiano, c'è anche un pesce: la tinca «gobba dorata». Una sorpresa, se si pensa che questa è terra di colline e vini, non più di tanto si scopre che nella piana attorno a Villanova verso Poirino, ci sono una cinquantina di stagni dove questo pesce d'acqua dolce viene allevato. Finora in maniera poco più che hobbistica, ma presto potrebbe diventare un'occasione economica in più.

La «tinca gobba dorata» è uno «presidi» di Slow food, dei prodotti in d'estinzione da salvaguardare. In cucina viene proposta fritta, in carpione oppure nei sughi: le tinche si caratterizzano per sapore morbido saporito, senza alcun sentore di terra.

Obbiettivo per cui si sono riuniti a Poirino una trentina di Comuni di un'area che oltre al Torinese si estende al Roero e alla Piana Villanovese: per l'Astigiano erano presenti i sindaci di Cellarengo (Walter Gallo), Valfenera, (Giuseppe Camisola) Villanova, (Antonio Negro), ma sono anche i comuni di Dusino, San Paolo Solbrito, Buttigliera. «C'è un progetto più ampio, denominato Pianalto di Poirino - spiega Giuseppe Camisola - che punta alla valorizzazione di tutto il territorio, attraverso iniziative di tutela ambientale, rilancio turistico e anche valorizzazione dei prodotti: il pollo agostano di Villanova, carne bovina piemontese e anche tinca gobba dorata. L'idea è di creare in questa zona un'area di richiamo turistico». A Poirino si è svolta anche un'«Officina del gusto» guidata dagli esperti di Slow food dove la tinca è stata abbinata ai vini del Roero. «La richiesta di questo pesce sulle tavole è crescendo - è stato detto durante la riunione - Da un punto di vista economico si tratta di un investimento che dà buone prospettive se si considera che oggi la tinca gobba dorata viene venduta sulle 30 mila lire al chilo». Il Presidio Slow Food ha avviato collaborazione con il Dipartimento di Scienze Zootecniche dell'Università di Torino per offrire consulenza e assistenza agli allevatori di tinche ha messo a punto un disciplinare di allevamento. [f. la.]

## in città

E FUORI

**L'ORDINE DI SECONDO.** Oggi pomeriggio, alle 18, nel salone degli Specchi di palazzo Ottolenghi, il sindaco di Asti, Luigi Florio, consegnerà l'Ordine di San Secondo, onorificenza istituita per premiare chi si è distinto con azioni a favore della città, a cinque astigiani: suor Palmira Bernardi, Secondo Cossetta, Carlo Currado, Aris d'Anelli, Giuseppe Nosenzo.

**TA PRO ASTRO.** Questa sera nella Sala della Fontana, in via Arò, il gruppo «Marzia doc» terrà un concerto di musica Anni '60 il cui ricavato andrà a favore dell'Astro (associazione che da tempo opera a sostegno delle attività oncologiche dell'ospedale di Asti). inizia alle 21, ingresso gratuito.

. «Altreconomie» e il titolo convegno (coincide l'assemblea della cooperativa «della rava e della fava») ospitato oggi, alle 15, al teatro della Torretta. Tra le esperienze che verranno illustrate, quelle sulle mense biologiche scolastiche ( a Castello d'Annone e Castell'Alfero). Franco Fischetti (cooperativa agricola Terra e Gente di Albugnano) parlerà di «Tipico, biologico e locale».

. si svolge oggi pomeriggio il raduno della sezione carabinieri «Carlo Alberto dalla Chiesa» di Cossombrato. L'appuntamento è alle 18 in piazza del municipio a Montechiaro. Alle 20,30 cena al ristorante «Tre Colli».

. L'Ecomuseo Basso Monferrato Astigiano condurrà oggi un gruppo di turisti torinesi alla scoperta delle chiesette romaniche di San Nazario (Montechiaro) e di San Secondo (Cortazzone). La visita guidata, che s'inizierà alle 11, proseguirà nel pomeriggio a Santa Maria di Vezzolano.

**CONFERENZA A MONCALVO.** Oggi alle 16,30 alla biblioteca di Moncalvo, piazza Buronzo, convegno su «Educare con amore fermezza - l'arte di vivere la relaz tra l'adulto e il bambino» relatrice Maria Rosaria Vitigliano.

. si svolge oggi anche ad Asti (piazza Secondo, dalle 11 alle 17) la «Giornata del calcio» per le ossa sane e forti» promossa da DonnEuropee Federcasalinghe. L'iniziativa vuole sensibilizzare sulla prevenzione all'osteoporosi.

. All'Ufficio relazioni con il pubblico del Comune di Asti, in piazza San Secondo 1, è in distribuzione gratuita, il modello «Unico», fascicolo 1 e 2, per la dichiarazione dei redditi 2000. L'orario di apertura al pubblico è: da lunedì a venerdì dalle 9 alle e dalle ore 15,30 alle 18, sabato dalle ore 9 alle 12,30.

### Differenziata difficile viale

Leggo sulla Stampa di giovedì 17 che a marzo non è raggiunto l'obiettivo previsto del 25% della raccolta differenziata dei rifiuti. Come si pensava di raggiungerlo? Solo scrivendo sui cassonetti che non si possono introdurre rifiuti non riciclabili? In viale Pilone, almeno nel primo tratto, non è stato aggiunto alcun cassonetto per la carta e la plastica.

Si pensa forse che le persone anziane vadano in piazza Primo Maggio davanti alla scuola «Jonas» o peggio ancora alle «isole ecologiche» dei supermercati, magari a piedi?

non si implementano i cassonetti in maniera ad credo che la raccolta differenziata stenterà sempre a decollare e parla una persona che sempre porta i rifiuti alle isole ecologiche.

firmata

### La «Waterloo» di quegli avvocati

Riscontro la lettera «Gli avvocati difendono anche valori ed idee» pubblicata il 16 maggio.

Il «documento della toghe» del 10 maggio era evidentemente finalizzato a colpire la persona di Silvio Berlusconi, nonché a battere breccia il movimento politico della «casa delle libertà».

Scritto squisitamente politico, dunque. Di qui la mia reazione di libero e liberale che tanto ha inquietato taluni miei colleghi di Asti.

Con l'ultimo scritto, peraltro, ho l'impressione che essi si siano resi conto dell'errore prospettiva in cui erano caduti, se vero - come è vero - che hanno spostato il tiro dall'originario «particulare» a principi d'ordine generale, il più quali non posso non condividere. Così procedendo, peraltro, essi hanno ulteriormente conferito verità dignità al «Ognuno finisce per trovare la sua Waterloo».

E con questo chiudo.

avv. Gerardo Serra, Nizza

**Le lettere, lunghezza contenuta in 30 righe, firmate e corredate di numero telefonico, vanno inviate a**

**La Stampa**

**via Gasperi 2, 14100 Asti; fax: 0141/530.224; e-mail *asti@lastampa.it***

**PRONTO INTERVENTO** 118

**AUTOAMBULANZE**

**CROCE Asti:** 0141 593.345; **Nizza:** 0141 0; **Mombercelli:** 0141 ; **Montiglio:** 0141 997.555; **Montemagno:** 0141 63.666.

**CROCE ROSSA Asti:** 0141 417.741; **Calliano:** 0141 921.979; **Canelli:** 0141 824.222; **Annone:** 0141 401.388; **Castelnuovo D.B.:** 011 9827.301; **Cocconato:** 0141 907.503; **Costigliole:** ; : 0141 958.865; **Moncalvo:** 0141 688.237; **Monastero B.:** 0144 88.290; **Moncalvo:** 0141 921.; **Montegrosso:** 0141 953.175; **Montiglio:** 0141 994.911; **Piovà Massaia:** 0141 996.410; **S.Damiano:** 0141 975.910; **Villafranca:** 0141 943.777; **Villanova:** 0141 948.445.

RNO

Ad Asti oggi sono di turno con orario dalle 19,30 interruzione *S. Lazzaro*, corso Casale 180, tel. 0141/274.238. Con orario dalle 8,30 alle 12,30 e dalle 15,30 alle 8 del giorno successivo *S. Domenico*, corso Volta 67, tel. 0141/271.721.

**Canelli:** *Sielli*, via XX Settembre.

**Moncalvo:** *Ardizzone*, via XX Settembre.

**Nizza:** *Boschi*, via P. Corsi.

**GUARDIA MEDICA**

**Notturna, prefestiva e festiva: Asti** 0141 211.430. **Calliano** 0141 928.444. **Canelli** 0141 832.525. **Castelnuovo D.B.** 011 987. **Cocconato** 0141 907.503. **Costigliole** 0141 961.414. **Costigliole** 0141 961.414. **Monastero** 0141 8. **Moncalvo** 0141 917.444. **Montechiaro** 0141 999.788. **Nizza** 0141 78.21. **Rocca d'Arazzo** 0141 0141 406.160. **San Damiano** 0141 975.910. **Villafranca** 0141 943.644. **Villanova** 0141 948.555

**CARABINIERI** pronto intervento 112

: 0141 530.196; **Bubbio:** 81.03; **Canelli:** 0141 823.663; **Castagnole L.:** 0141 878.161; **Castelnuovo D.B.:** 011 987.6152; **Costigliole:** 0141 966.096; **Moncalvo:** 0141 917.100; **Montegrosso:** 0141 952.160; **Nizza:** 0141 721.823; **San Damiano:** 0141 975.064; **Villanova:** 0141 948.033.

**GUARDIA DI FINANZA** pronto intervento 117

**Asti:** 0141 593.232-31.743; **Canelli:** 0141 823.481; **Nizza:** 0141 721.165.

**POLIZIA** pronto intervento 113

**Asti Questura e Prefettura:** 0141 418.111; **Stradale Asti:** 0141 418.811; **Nizza:** 0141 720.711; **Autostrada A21:** 0131 381.268

**VIGILI FUOCO** pronto intervento 115

**Asti:** 0141 413.711.

**ATL (Agenzia turistica locale)**

**Asti:** 0141 530.357.

BAR SIMBOL
QUESTA SERA OMAR
DOMANI BEPPE CAROSSO
ASTI

PK publikompass
Filiale di Asti
Corso Dante, 60 - 14100 ASTI
Tel. 0141.3510.11 - Fax 0141.3560.14

Media azienda costruttrice stampi per laniera ricerca
PERSONALE
con esperienza minima 5 anni programmi CAD
Tel. 0141.946644

DROMONT
Grinzane Cavour Via Borzone 42
ASSUME
PROGETTISTA MECCANICO
Preferita esperienza
Inviare curriculum

Per essere protagonista domani, scegli oggi il mestiere di estetista
SONO APERTE LE ISCRIZIONI ALLA SCUOLA PROFESSIONALE PER ESTETISTE - INIZIO CORSI: SETTEMBRE 2001
ACCADEMIA dell'ESTETICA
Tel. 0173-284582 • Cell. 0348-0323492
ALBA

Curerà la contabilità e la promozione del territorio

# C'è Agricoltura Ambiente

## *Nuova società costituita dalla Cia*

Avrà sede nel cuore del centro storico di Asti la nuova società, costituita in questi giorni dalla Cia e dal Cipa-At per fornire servizi di qualità ai propri soci ma anche a tutti i cittadini che intendessero servirsi della consulenza delle strutture fiscali e di patronato della Confederazione Italiana Agricoltori.

La nuova società, una Srl il cui nome completo è «Centro di Assistenza Agricola - Agricoltura Ambiente Servizi» e che sarà più semplicemente conosciuta con il nome del marchio che aveva finora contraddistinto le produzioni agricole a basso impatto ambientale dei soci della Cia astigiana - Agricoltura Ambiente, appunto - nasce con due principali filoni di attività.

Il primo riguarda la prestazione di servizi contabili, gestionali, organizzativi, amministrativi e tecnici in tutti i settori dell'Agricoltura, dell'Industria, del Commercio e dell'Artigianato.

Il secondo riguarda invece la promozione e la valorizzazione del paesaggio agrario del territorio, attraverso un centro di informazione di assistenza per operatori turistici da una parte ed aziende agricole o agrituristiche dall'altra.

Particolarmente innovativo, per le aziende associate alla Cia, ma anche per tutte quelle che riterranno interessante un coinvolgimento operativo nell'iniziativa, pare il progetto che riguarda questo secondo ramo di attività, soprattutto alla luce del crescente interesse, in Italia e all'estero, suscitato dalle nostre produzioni agroalimentari, dal paesaggio, dall'accoglienza rurale e dalle bellezze artistiche e culturali.

«Il progetto per la valorizzazione del nostro territorio e soprattutto delle aziende che vi operano - afferma l'arch. Andrea Capellino, amministratore unico della nuova società - è oggi ancora in fase di elaborazione ma si stanno delineando interessanti percorsi operativi che saranno pronti tra qualche settimana, quando la sede della società diventerà operativa».

La sede è in via Repubblica Astese (tra piazza Astesano e via Cavour), vicinissima a numerosi esercizi specializzati nel settore agroalimentare di qualità e ad alcuni dei più importanti e noti alberghi della città. «Mentre gli ultimi dettagli operativi dell'iniziativa saranno messi a punto nei prossimi giorni - prosegue l'architetto Capellino - ciò che è già sicuro oggi è che la sede di via Repubblica Astese diventerà un efficiente punto informativo per quanto riguarda tutte le proposte e le offerte che il territorio rurale della provincia di Asti può in questo momento presentare ad un flusso turistico sempre più esigente e di qualità».

In sostanza il punto informativo di Agricoltura Ambiente si proporrà come elemento di conoscenza e di promozione delle aziende Cia, ma anche di tutte quelle realtà che sul territorio sono oggi in una fase di forte evoluzione imprenditoriale e che sono alla ricerca di canali operativi attraverso i quali poter far conoscere ai visitatori dell'Astigiano le proprie produzioni, sia enologiche che gastronomiche e perché no, anche artigianali o commerciali.

«In sostanza - conclude l'amministratore di Agricoltura Ambiente - il "negozio" di via Repubblica Astese è destinato a diventare il punto di contatto reale e concreto tra le aziende agricole del territorio, quelle dell'accoglienza rurale e della ristorazione tradizionale ed il mondo dei tour operator italiani e stranieri che oggi incontrano serie difficoltà a proporre alla propria clientela pacchetti turistici a valenza rurale che riguardino il nostro territorio. Noi ci proponiamo di colmare questo vuoto operativo lavorando intensamente per favorire la conoscenza della nostra provincia e di tutto ciò che di bello e di buono sa offrire».

## La lotta contro la Bse

### *Disponibili gli interventi urgenti per allevamenti e gli agricoltori*

I ministri dell'Industria e per le Politiche agricole hanno firmato la circolare di attuazione dei commi 5 e 6 dell'articolo 7-ter della legge 49/2001 che prevede interventi urgenti per la lotta alla Bse, nota anche come sindrome di «mucca pazza».

Il primo comma autorizza la spesa di 25 miliardi da destinare a contributi in conto interesse, su mutui di durata non superiore a 10 anni, agli allevamenti bovini, imprese di trasformazione ed esercenti di attività di commercio e al dettaglio di carne bovina.

Il secondo comma istituisce invece un regime di aiuti, per 28 miliardi di lire complessivamente per l'anno 2001, a favore delle imprese agricole per la ristrutturazione degli impianti e la promozione delle produzioni zootecniche estensive e di qualità.

L'attuazione concreta di queste misure è stata ora affidata alle Regioni.

Presentati con successo al Biteg dal gruppo della Cia Asti

# Vino ed agriturismo i tesori dell'Astigiano

Bilancio positivo per le aziende astigiane che hanno partecipato alla 4ª Borsa del Turismo enogastronomico, tenutasi lo scorso fine settimana a Riva del Garda, per il coordinamento della Cia astigiana curato dall'architetto Andrea Capellino.

Lo scopo della manifestazione fieristica era quello di far conoscere e «provare», tramite l'incontro diretto e la degustazioni, la grande varietà dell'offerta enogastronomica italiana.

All'interno dello stand «Turismo verde», allestito dalla Cia in collaborazione con «catanabuta.com», il portale del vino astigiano organizzato dalla Cassa di Risparmio di Asti, le degustazioni offerte dalle aziende Renato Rabezzana di San Desiderio d'Asti e «Il Cornarino» Mongardino hanno coinvolto numerosi turisti italiani e stranieri, alla ricerca di nuovi spunti per le loro vacanze.

La fiera non si rivolgeva però ai soli turisti, ma presentava un importante momento di incontro con tour operator italiani ed esteri, vivamente interessati alla cultura enogastronomica del nostro paese. I circa 150 rappresentanti di tour operator hanno prestato grande attenzione alle proposte astigiane, a testimonianza del crescente interesse turistico per il nostro territorio.

Durante i workshop sono state illustrate agli operatori turistici italiani e stranieri le caratteristiche delle aziende e del territorio unitamente a pacchetti di accoglienza. Un'intensa attività che ha procurato interessanti contatti all'offerta astigiana rappresentata da Duilio Moiso del Ristorante «L'altra Campana» di Asti, Filiberto Massone delle Cantine Marchesi Incisa di Rocchetta Tanaro, Barbara Baino dell'agriturismo «Il Cornarino», Erika Morino rappresentante delle aziende agrituristiche «La Dogliola» di Bubbio e «Cascina Del Tiglio» di Vigliano d'Asti.

In occasione del Biteg di Riva del Garda, il gruppo astigiano ha presentato in anteprima assoluta (la presentazione ufficiale si è tenuta infatti solo giovedì scorso a Roma) la «Guida all'agriturismo in Italia 2001» curata da Turismo Verde edita, per il quarto anno consecutivo, dalla Geo-Mondadori.

La guida contiene circa mille schede informative, proposte di «itinerari regionali agrituristici», che mettono in risalto le caratteristiche più interessanti per chi sceglie di soggiornare in campagna, di «percorsi enogastronomici», che tracciano una mappa della tradizione alimentare italiana, di «percorsi dello spirito», che illustrano gli itinerari artistico-religiosi che si trovano nelle vicinanze delle aziende.

L'edizione 2001 della Guida si arricchisce di indicazioni riguardanti le aziende che offrono servizi speciali ai bambini («Fattorie per i bambini»), alle scolaresche («Scuola in fattoria») e quelle dei ristori di eccellenza («Sapori e saperi di fattoria»). La pubblicazione è completata da un vademecum per conoscere i segreti dell'olio d'oliva, che è stata curata dal Consorzio nazionale olivicoltori. La partecipazione della delegazione astigiana di «Turismo verde» a questa importante manifestazione si è inserita in un più ampio progetto di marketing e di valorizzazione del territorio astigiano che la Cia sta avviando con lo scopo fondamentale della promozione delle aziende associate.

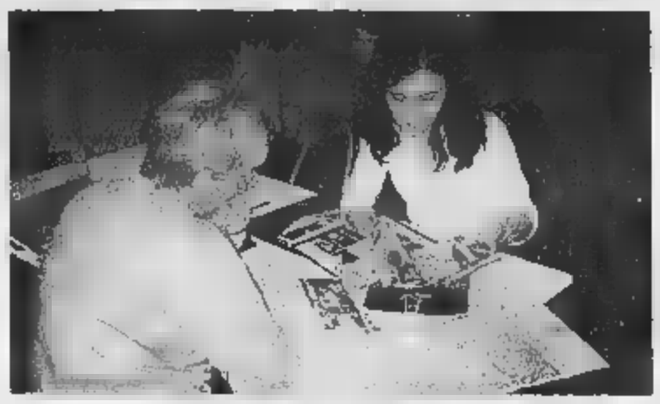

Dall'alto, lo stand di Turismo Verde e Catanabuta.com al Biteg di Riva del Garda, Erika Morino con un tour operator svizzero, Duilio Moiso dell'«Altra Campana» e Barbara Baino del «Cornarino» in contatto informatico con il turismo rurale

*Mercoledì a Moncalvo*

## Cooperative Si conclude il corso

Si concluderà mercoledì 23 maggio, il corso di aggiornamento per amministratori di Cantine Cooperative che la Cia di Asti ha organizzato in collaborazione con la Lega delle cooperative nella sede di Moncalvo, in piazza Carlo Alberto.

Il corso ha ottenuto un successo addirittura superiore alle aspettative con un concorso di pubblico che ha messo a dura prova le capacità ricettive della sede moncalvese della Confederazione.

La lezione conclusiva del corso (dalle 20,30 alle 23,30), prevede l'intervento del responsabile della Legacoop di Asti e Alessandria, Paolo Bianchi, che analizzerà le questioni relative ai punti vendita, alla gestione del risparmio dei soci e alle piccole società cooperative per la coltivazione dei vigneti dei soci.

*A giugno e ottobre*

## Due scadenze per i proprietari di pozzi

Due sono le scadenze imminenti che interessano i proprietari di pozzi. Da una parte è stato prorogato dalla legge finanziaria 2001 al 30 giugno prossimo il termine utile per richiedere il riconoscimento o la concessioni per coloro che utilizzano le acque ex private, diventate pubbliche con la legge 36/94, sia quello per inoltrare le denunce dei pozzi.

D'altra parte la legge 122 «Disposizioni modificate e integrative alla normativa che disciplina il settore agricolo e forestale» ha rinviato al **17 ottobre** 2001 il termine per la presentazione delle domande di sanatoria (riduzione ad 1/5 delle sanzioni) comminata a quei soggetti che prelevavano abusivamente acque considerate pubbliche già dalla vecchia norma (prima della legge 36/94) e come tali già iscritte negli appositi elenchi.

Montegrosso, oggi e domani Festa della barbera

# Vini e prodotti tipici nell'antico castello

Questa volta la Barbera andrà al Castello, quello di Montegrosso, di proprietà della famiglia Motta che vi ha stabilito la sede dell'azienda vinicola di casa.

Una sede particolarmente prestigiosa per l'edizione 2001 della Festa della Barbera che vuole ancora volta affermare l'importanza dell'importante centro della Val Tiglione nella produzione vinicola con particolare riferimento al Barbera d'Asti.

Da questa mattina di sabato a domani sera, nel castello che domina il paese, saranno sistemati i banchi di diciotto produttori della zona (tra cui ben sei sono soci della Cia) che proporranno la degustazione dei loro vini, mentre saranno offerti ai visitatori anche numerosi prodotti tipici di aziende del territorio.

Le sei aziende Cia della Festa sono: La Foglia d'oro di Giuseppe Bianco di frazione Tana, Cascina Speranze di Antonio Bosco di via Longoria, Azienda Fratelli Trinchero di via Gorra, Tenuta La Gioiosa di Roberto Bianco di frazione Tana, Tenuta La Meridiana di frazione Tana e Azienda Giuliano Ferrato di via Palazzo.

L'affascinante scenario del castello sarà anche la sede, domani mattina, di un interessante convegno che avrà per tema «Il vino dei castelli» e prende le mosse proprio da questa davvero coinvolgente ed innovativa edizione della Festa.

L'organizzazione prevede anche momenti di animazione da parte di gruppi storici in costume e di esibizioni folkloristiche nelle belle stradine che circondano il castello ed in quelle che scendono verso la «piana».

Autosalone
SAMAUTO

Autovetture Nuove e Usate
di tutte le marche
Non di importazione parallela

cia
REGIONE PIEMONTE
Spirito Europeo

Il Barbera d'Asti
ospite del castello

I prodotti tipici dei "Colli Astiani"
nelle botteghe medioevali dell'antico maniero

Sabato 19 e domenica 20 maggio nel borgo di Montegrosso d'Asti

Inoltre lunedì ci sarà un sopralluogo negli edifici militari

# Da fine giugno il censimento «porta a porta» dell'amianto

CASALE MONFERRATO

Lunedì responsabili di Torino del Genio militare saranno a Casale per effettuare con il Comune e l'Asl un sopralluogo sulle coperture d'amianto degli edifici militari della città, prima di tutto le caserme Nino Bixio e Mazza. Questo in vista di una eventuale bonifica. Se ci fosse la collaborazione sperata da parte militare, il milione di metri quadri di coperture d'amianto che devono essere rimossi potrebbero diventare me- impressionanti.

Qualche giorno fa, una riunione tra il Comune, i responsabili degli assessorati regionali interessati, l'Asl l'Arpa ha fatto il punto sulla situazione della bonifica, per l'Eternit sia per il territorio e anche chi ha lavorato sempre nella lotta contro l'amianto ha l'impressione che questa volta davvero le cose si stiano muovendo. «E' ancora presto per dire che la bonifica dell'Eternit ci soddisfa pienamente - commenta Bruno Pesce, del Comitato Vertenza Amianto -, ma per ora i monitoraggi danno la situazione sotto controllo. Ci auguriamo che i ritardi parte degli enti preposti, soprattutto per quanto riguarda il personale dell'Asl, siano colmati quanto prima, perché il censimento porta a porta di fatto non è ancora cominciato e siamo in ritardo su questo campo almeno di 6, 7 anni».

Dall'assessorato all'Ambiente giunge la notizia che mercoledì un operatore aggiuntivo è stato assegnato all'Arpa che altri tre tecnici stanno terminando un corso di preparazione, poi controlleranno le segnalazioni fatte dai privati per la bonifica delle case.

«Potrebbe già partire fine giugno- dice l'assessore Elena Sassone- il censimento porta a porta: si intendono realizzare dossier (da 10 anni l'uno) che comprendano le varie abitazioni, di cui poi verranno eseguite foto per avere un quadro sulle situazioni più vecchie e quindi più pericolose». [f. n.]

Acqui, pieno ritmo gli interventi per rifare il Nuove Terme

# La rinascita dell'hotel

Il consiglio d'amministrazione della Nuove Terme srl vicino alla prima macerie

*Il reparto cure è aperto lavori durante l'inverno*

ACQUI TERME

Proseguono i lavori all'hotel «Nuove Terme» di piazza Italia. L'altra ina, si è riunito il Consiglio di amministrazione della «Nuove Terme» srl, presieduto da Carlo Frascarolo, e di cui fanno parte la Fonda- e la Cassa di risparmio di Alessandria, il Comune, le Terme di Acqui, il Consorzio cooperative di Bologna, la Comer, Lincar e la Viatur Genova. All'ordine del giorno, la verifica dello stato avanzamento dei lavori di ristrutturazione dell'Hotel, che verrà trasformato in un albergo a quattro stelle con 147 camere, con annessi centro fitness, reparto cure e piscina di acqua termale.

«I lavori proseguono tempi previsti - ha detto il vice presidente della Società Nuove Terme, Pierluigi Muschiato, durante il sopralluogo all'albergo al termine della riunione -. Entro la primavera 2002, pensiamo di aprire il ristorante che sarà realizzato al pian terreno, mentre entro l'autunno prevediamo l'apertura di una prima parte delle camere. L'hotel, inizierà a funzionare a pieno regime a partire dalla primavera 2003».

Dopo l'abbattimento dei muri divisori, sarà sopraelevata la parte dell'albergo che affaccia in via Ghione e verrà realizzata la piscina interna di acqua termale.

«Le cure nel reparto di via Settembre all'albergo proseguono regolarmente e abbiamo anche registrato un incremento di prestazioni rispetto allo scorso anno - spiega il general manager delle Terme, Ezio Molinari -. Per evitare disagi, i lavori di ristrutturazione, verranno effettuati durante periodo di chiusura invernale».

Intanto, in zona Bagni si lavora per la realizzazione del nuovo quartiere termale in base al progetto predisposto dallo studio di architettura nipponico che capo a Kenzo Tange. [g. l. f.]

Protesta in paese

# Rocchetta T. «Rifiuti fuori dai cassonetti»

**ROCCHETTA TANARO.** «Per uno come me che ama il proprio paese, vedere cumuli di immondizie fuori dai cassonetti, nuovo argine trasandato e piano di sterpaglie è insopportabile». La denuncia di incuria ambientale, sollevata da Carlo Bologna ristoratore (è titolare dell'omonima trattoria) per riferire di «una situazione di degrado - fa sapere - che c'è proprio lungo la di accesso a Rocchetta tra guado concentrico».

«Nel locale - prosegue - ho spesso persone che mi chiedono cosa stia succedendo e io il più delle volte non so che rispondere. In paese nessuno dice niente ma è una situazione che anche tanti altri rocchettesi non tollerano più».

Getta acqua sul fuoco della polemica sindaco Sergio Aliberti che sottolinea la buona efficienza del servizio di raccolta rifiuti comunale. Quello dei rifiuti fuori dai cassonetti è per Aliberti un problema di maleducazione di certi abitanti. «Due volte alla settimana - puntualizza Aliberti - i camion della raccolta passano a svuotare tutti i cassonetti del paese». Al servizio si aggiunge la disponibilità dei cantonieri per la raccolta di materiali ingombranti che vengono poi depositati, in attesa dello smaltimento, nella discarica comunale cintata al cimitero. «Spesso però - prosegue - capita di vedere o di sapere di persone che non utilizzano in modo corretto i cassonetti. Purtroppo non possiamo correre dietro a chi maleducato. Per tenere il paese pulito è importante la collaborazione di tutti». Ieri intanto i cantonieri comunali hanno iniziato le opere di ripulitura e taglio delle erbacce all'area Martinetto all'ingresso del paese. [gi. m.]

Si amplia l'attività del Consorzio di depurazione

# Tassarolo, le acque reflue all'impianto di Basaluzzo

**OVADA.** All'impianto di depurazione del Consorzio acque reflue Valle dell'Orba Basaluzzo sono state collegate anche le fognature del Comune di Tassarolo. E' un ulteriore passo in avanti per rendere sempre più pulite le acque che scorrono nell'ampio territorio che interessa le valli dell'Orba, del Lemme e del Riasco. Il Consorzio, costituito nel novembre 1980, sotto la presidenza di Lorenzo Repetto, sindaco di Castelletto d'Orba, dopo i Comuni di Basaluzzo, Capriata, Castelletto, Predosa e Silvano, si è messo in condizione di servire altri 12 Comuni convenzionati: Fresonara, Montaldeo, Rocca Grimalda, San Cristoforo, Casaleggio, Lerma, Mornese, Tagliolo (zona industriale), Francavilla, Gavi, Pasturana e ora Tassarolo. E' un territorio complessivamente di circa 22 mila abitanti e con una rete consortile di circa 74 chilometri.

Per quanto riguarda Tassarolo, con il tratto di collettore che fino Pasturana, l'intervento è stato di 600 milioni, per la metà a carico del Consorzio tramite contributo regionale, mentre l'altra metà è stata reperita dal Comune, 100 milioni con fondi propri, 50 dalla Regione 150 quali contributo della società che gestisce i campi da golf. Soddisfatto il presidente Repetto per l'ulteriore passo in avanti in un settore determinante. [r. bo.]

Oggi e domani un centinaio di atleti da tutta Europa

# Acqui, al via il primo stage di paracadutismo sportivo

Acqui capitale del paracadutismo

**ACQUI.** Una due giorni dedicata al paracadutismo sportivo. Oggi e domani, all'aviosuperficie cittadina si svolge uno stage con centinaio di paracadutisti, da tutta Europa. «Lo scopo delle manifestazione è di testare le nuove strutture in via di ultimazione del centro di paracadutismo con nessa scuola di regione Barbato» spiega il gestore dell'aviosuperficie, il comandante pilota Giovanni Chiola. Oggi è attesa una delega- di parà francesi di cui fa parte anche Jean Pierre Roso, ispettore della brigade criminalle di Nizza Marittima, originario di Acqui. Per i lanci, sarà utilizzato un Pilatus Porter da 10 posti, proveniente dalla Francia. [g. l. f.]

Una cerimonia stamane

# Sul Colle del Turchino si ricorda l'eccidio del 19 maggio

**MASONE.** Si svolge stamane sul Colle la celebrazione del 57° anniversario dell'eccidio del Turchino: prigionieri, all'alba del 19 maggio 1944, vennero prelevati dalle careri di Marassi portati lassù per essere fucilati, su ordine del generale nazista Fiedrich Engel, recentemente condannato anche per quell'episodio. La strada del Turchino quel mattino venne chiusa al traffico per far passare solo i due bus i «condannati a morte» scortati dalle moto dei tedeschi. Stamane nel Sacrario fatto costruire dal Comune di Genova celebrata la messa e il discorso commemorativo pronunciato dal vice sindaco di Genova, Claudio Montaldo. [r. bo.]


SICUREZZA

TUTTA LA SICUREZZA CHE HAI SEMPRE SOGNATO, A PREZZI CHE NON AVRESTI MAI IMMAGINATO

Con le straordinarie offerte Opel protezione è garantita a 360 gradi: barre laterali antintrusione, pedaliera sganciabile su Corsa Astra

E DOPPIO CLIMATIZZATORE

ASTRA SW Climatic

SERVOSTERZO - AIRBAG IMMOBILIZZATORE - 5 PORTE

SERVOSTERZO - DOPPIO AIRBAG IMMOBILIZZATORE

AGILA

CORSA

IN MANO, I.P.T. ESCLUSA. IN CON I CONCESSIONARI, CON IN

OPEL BLITZ

UN'OCCASIONE LAMPO

CONCESSIONARIA OPEL PER ASTI interauto S.P.A - Corso Alessandria, 264 (Vicino Mini Motel)

OPEL

Amministrazione e Vendita tel. 0141/470157 - Magazzino Ricambi tel. 0141/470922 - Servizio Assistenza tel. - Fax

www.opel.it www.opelbuypower.it OPEL CREDIT Sia dalla tua parte.

OPEL

## STASE[redacted]INEMA

### ALESSANDRIA E PROVINCIA

**ALESSANDRIA**

ALESSANDRINO. [redacted] 0131-252.644
**La mummia - Il ritorno**
[redacted].
Sab. e festivi [redacted] 15.30-17,45-20-22.30.
L. 12.000 - lun. L. 7000

AMBRA. [redacted] 0131-252.079
**Chocolat**
Ore 20-22.20
L. [redacted] - lun. L. [redacted]

COMUNALE Sala Grande. Tel. 0131-234 240
**Il mestiere delle armi**
Ore 20-22 20
L. 12.000/9000 - lun. L. 7000

COMUNALE Sala Ferrero. Tel. 0131-234 240
**La stanza del figlio**
Ore 20.15-22.20
L. 12.000/9000 - lun. L. 7000

CORSO. Tel. 0131-268 080
**Il centro [redacted] mondo**
Feriali ore 20.20-22.20
Sab. e festivi ore 16.20-18.20-20.20-22,30.
L. 12.000 - [redacted] L. 7000

GALLERIA. Tel. 0131-252 112
**La mossa del diavolo**
Feriali ore 20-22.15
Sab. e festivi ore 16-18-20-22,15
L. 12.000 - lun. L. 7000

MODERNO. Tel. 0131-252 707
**Scimmie come noi** cartoni
Ore 16.30-18.30
**Almost blue**
Ore 20.25-22.25
L. 12.000 - lun. L. 7000

KRISTALLI - Sala Kubrick. Tel. 0131 - 349 321
**Le fate ignoranti**
Feriali ore 20-22.30
Sab. e festivi: [redacted] 16-18-20-22.30
L. 12.000 - lun. L. 7000

KRISTALLI - Sala Kurosawa. Tel. 0131 - 349 321
**La Comunidad**
[redacted] ore 20.15-22.30
Sab. e festivi ore 16,15-18,15-20,15-22.30
L. 12.000 - lun. L. 7000

**ACQUI TERME**

[redacted]N. Tel. 0144-322 885.
**La mummia - Il ritorno**
[redacted]
L. [redacted]

CRISTALLO. Tel. 0144-322 400
**[redacted] faccia**
Ore 20-22,30
L. 10.000/8000

**ARQUATA SCRIVIA**

[redacted]. Tel. 0143-667.516.
NON PERVENUTO **Oggi chiuso**
Ore 21.
L. 10 [redacted] - lun. L. [redacted]

**CASALE MONFERRATO**

[redacted] Tel. 0142-452 291
**La mummia - Il ritorno**
[redacted] ore 20.05-22,25
Sab. e festivi: ore 15,30-17.50-20.05-22.25
L. 12.000/9000 - lun. L. [redacted]

POLI. Tel. 0142-452 081
**Faccia a faccia**
Feriali 20.15-22.20
[redacted] e festivi 15.30-17.45-20.15-22.20.
L. 10.000 - lun. [redacted]

MODERNO. Tel. 0142-452 816
**Quasi famosi**
Feriali ore 20-22.30.
Sab. e festivi: ore 15.30-17,45-20-22.30.
L. 12.000/8000 - lun. L. 7000

**CASTELCERIOLO**

[redacted]. Tel. 0131-585 001
**La dea [redacted]**
Ore 20.15-22.15
L. 8000/7000 - lun. L. 7000

**NOVI LIGURE**

[redacted]. Tel. 0143-321 [redacted]
**L'ultimo baci[redacted]**
Feriali ore 20.15-22.30
Festivi ore 15.30-17,45-20.15-22.30
L. [redacted]

MODERNO DIGITAL. Tel. 0143-7[redacted]
**La mummia - Il ritorno**
Feriale: 20-22,30.
Sab. e festivi: ore 15-17.30-20-22.30
L. [redacted] - [redacted] L. [redacted]

**[redacted]VADA**

COMUNALE OTS Tel. 0143-81.411
**Quasi famosi**
Feriali: ore 20-22,15
[redacted]: ore 16-18-20-22,15.
L. 12.000/8000 - lun. L. [redacted]

CINEMA TEATRO SPLENDOR Tel. 0143-81.411
**Faccia a faccia**
Feriali ore 20,15-22.15.
Festivi ore 16.15-18.15-20,15-22,15.
L. 10.000/7000 - lun. L. 7000

**[redacted]RAVALLE**

LARA. Tel. 0143-62.895
**The mexican**
Feriali: ore 20,15-22,30.
Festivi: ore 15.30-17.45-20.15-22.30.
L. 10.000/6000

**TORTONA**

MULTISALA SOCIALE - Sala 1. Tel. 0131-861 326
**La mummia - Il ritorno**
Feriali: ore 20-22,30
Sab. e festivi: ore 15-17.30-20-22.30.
L. 12.000/8000 - lun. L. 7000

MULTISALA SOCIALE - Sala 2. Tel. 0131-861 326
**Passione ribelle**
Feriali: ore 20-22.30
Sab. e festivi: ore 15-17.30-20-22.30.
L. 12.000/8000 - lun. L. 7000

**VALENZA**

CineTeatro SOCIALE. Tel. 0131-942 276
**La stanza del figlio**
Feriali: ore 20,20-22.20
Sab. e festivi: ore 16.30-18.30-20,20-22.20
L. 12.000 - lun. L. 7000

**VOGHERA**

ARLECCHINO. Tel. 0383-648 124
**Concorrenza sleale**
Feriali: ore 20,20-22.20.
Festivi: ore 14.20-16.20-20.20-22.20.
L. 10.000/7000 - lun. L. [redacted]

### ASTI E PROVINCIA

**ASTI**

LUX. Tel. 0141-594.147
**La mossa del diavolo.**
[redacted]. Russel con C. Ricci, K. Basinger.
[redacted]. 20,10, 22,30
Biglietto: [redacted] (8000).

POLITEAMA. Tel. 0141-530.086
**La mummia. Il ritorno.**
[redacted] Sommers con B. Fraser, A. Vosloo.
Orario 17,15; 19,40; 22.30.
Biglietto 12.0000 (8000).

RITZ. Tel. 0141-530 086
**Le fate ignoranti.**
di F. Ozpetek con S. Accorsi, M. Buy..
Orario: 18; 20,10, 22,30.
Biglietto: 12.0000 (8000).

NUOVO SPLENDOR. Tel. 0141-595.040
**The centre of the word.**
Orario: 20,30; 22,30.
Biglietto: 12.000 (8000).

LUMIERE. Tel. 0141-413.630.
**Un sogno per domani**
di M. Leder con K. Spacey, H. Hunt, H. J. Osment.
Orario: 20,15; 22,30.
Biglietto: 12.000 (8000).

SOCIALE (OTS). Tel. 0141-701.496
**[redacted]**
di J. Turteltaub con S. Breslin, B. [redacted].
[redacted]: 20,15; 22,30.
[redacted]: 12.000 (10.000).

MULTISALA. Sala Verdi. Tel. 0[redacted]
**Il mestiere delle armi**
[redacted] Olmi con H. Zivkov, S. [redacted].
[redacted]: 20,15, 22.30.
Biglietto: 12.000 (8000).

MULTISALA. Sala Aurora
**[redacted].**
di F. Archibugi con O. Muti, V. Mastandrea.
Orario: 20,15; 22,30.
Biglietto: 12.000 (8000).

MULTISALA. Sala Regina
[redacted]
**Appuntamento con la [redacted].**
di J. Blanks con D. [redacted], M. [redacted].
[redacted]: 20,15; 22,30.
[redacted]: 12.000 (8000).

**CANELLI**

BALBO. Tel. 0141-824 889
**Il nemico alle porte..**
di J.J. Annaud con J. Law, J. Fiennes.
Orario: 20, 22,30.
Biglietto. 12.000 (8000).

**COSTIGLIOLE**

COMUNALE Tel. 0141-701.496
RIPOSO

**NIZZA MONFERRATO**

LUX. Tel. 0141-702 788
**L'infedele.**
di L. Ullmann con L. Enore, E. Josephson
Orario 20; 22,30
Biglietto 12.000 (10.000)

**[redacted]**

CRISTALLO. Tel. 0[redacted].128
**Nota d'oro.**
concorso canoro.
Orario. 21.

LUX. Tel. 0141-975 016.
**L'onore degli uomini.**
di G. Tillman R. De Niro, C. Gooding jr.
Orario: 20.30; 22,30.
Biglietto: [redacted] (9000).

SPLENDOR. Tel. 0141-982.288.
**L'ultimo bacio**
[redacted]. Muccino con S. Accorsi e G. Mezzogiorno.
[redacted] 20.30, 22,30.
[redacted]

### CUNEO E PROVINCIA

**CUNEO**

CINEMA MONVISO Tel. 0171-631 771/444.285
**Scoprendo Forrester.** [redacted]. 19,30; 22.; fest. 17, 19,30, 22

DON BOSCO. Tel. 0171-692 516
CHIUSO PER FERIE

**ALBA**

[redacted] Tel. 0173-363.021
**La mummia: Il ritorno**
Or. fer. 20. 22.15 fest. 15,45; 18, 20.15, 22,30

MORETTA Tel. 0173-364 936 **L'ultimo bacio** or. 20. 22

SALA ORBET Tel. 0173-284 953
CHIUSO PER LAVORI

**[redacted]GE**

[redacted] [redacted] 0175-346 901
**Le fate ignoranti** Or. 21.15

**[redacted]**

MODERNO Tel. 0171-262 211 **Il nemico alle porte** Or. 19.45; 22

CINELANDIA Tel. 0171-265 213
Sala 1: **L'ultimo bacio** Or. 15.17.30.20.22.35
Sala 2: **La stanza del figlio** Or. 15.20. 17.45. 20.10. 22.30
Sala 3: **Le fate ignoranti** Or. 15.15. 17.35. 20.20; 22.40
Sala 4: **[redacted]o la sabbia** Or. 15.40. 17.40. 20.30. 22.30
Sala 5: **Il mestiere delle armi** Or. 17.30. 20.15. 22.35. **Le follie dell'imperatore** Or. 15.30
Sala 6: **Quasi famosi** Or. 20.10. **[redacted] factor** Or. 15.15. 17.35. 22.40
Sala 7: **Faccia a faccia** Or. 15.20. 20.05. **Galt l'o[redacted]** Or. 17.35. 22,30
Sala 8: **La mummia: Il ritorno** Or. 16. 18.35. 21.45
Sala 9: **La mummia: Il ritorno** Or. 15. 17.30; 20.20. 22.45
Sala 10: **Bless [redacted] child, [redacted] mossa del diavolo** Or. 15.15. 17.40. 20,25; 22,50

**BRA**

MULTISALA IMPERO Tel. 0172-412.317
Sala Grande: **La mummia, il ritorno** Or. 19.50; 22.20.
Sala Max: **Il mestiere delle armi** Or. 20, 22.20
Sala Mignon: **Le fate ignoranti** Or. 20. 22.20

MULTISALA VITTORIA Tel. 0172-412.771.
Sala Metropolis: **Quasi famosi** Or. fer. 20, 22.20. fest. 15.30. 17.45, 20, 22.20
Sala Millenium: **Al centro del mondo** Or. 20.15; 22.15. fest. 16.15; 18.15; 20.15; 22.15

**[redacted]**

[redacted] Tel. 0171-946 069 **The mexican Or. 20; 22**

**CARAGLIO**

[redacted]. Tel. 0171-619 [redacted] OGGI [redacted]

**CARRU'**

F.LLI VACCHETTI. Tel. 0173-750 277.
**Il nemico alle porte** or. 20. 22.15

**CENTALLO**

NUOVO LUX Tel. 0171-211 726
**The mexican** [redacted]

**CEVA**

SALA BORSI. Tel. 0174-701 552
**Men of honor** or. 20 [redacted]

**CHERASCO**

SALATERI Tel. 0172-488.324
**The mexican** or. 19.45 [redacted] fest. 17. 19.45. 22

**[redacted]**

[redacted] Tel. 0173-742.321
Sala Blu: **L'ultimo bacio** [redacted] 20.20; 22,[redacted]
Sala Grande: **La mummia, il ritorno** or. 20.10; 22.30
[redacted] Rossa: **Faccia a faccia** [redacted] 20.25, 22.30

**FOSSANO**

CINEMA POLITEAMA Tel. 0172-62 407.
**Le fate ignoranti** or. 22

**[redacted]**

EXCELSIOR
**La stanza del figlio** [redacted]

**LIMONE**

LUX Tel. 0171-927.534
CHIUSO

**MONDOVI'**

BERT[redacted]. Tel. 0174-47.898
**La mummia, il ritorno** Or. 20; 22.15

BERTOLA SALA 2. **Tredici giorni.** [redacted] 20; 22.30

BARETTI **Snatch, lo strappo.** or. 21,15

**SALUZZO**

[redacted] [redacted] 0175-43 756
**La mummia: il ritorno**
Or. 19,45; 22

ITALIA Tel. 0175-42.606
**Intimacy.**
Or. fer. 20, 22. fest. 16, 18, 20, 22

**SAN GIACOMO DI ROBURENT**

ROBURENT Tel. 0174-227.105.
[redacted]

**SAVIGLIANO**

AURORA.
**Faccia a faccia.** Or. 20; 22

RITZ.
**Passione ribelle** Or. 20.15; 22.15

### TORINO E PROVINCIA

[redacted] 2 bis, tel. 011 88.78.07. **L'onore degli uomini. Or.: 15; 17,30; 20; 22.30.**
**ACTOR'S STUDIO** via Chiesa della [redacted] Salute 77/b, tel. 216.6784. **The Mexican.** Or.: 15; 17.30; 20; 22.30.
**[redacted] 200** corso Giulio Cesare [redacted], tel. 856.521. **Tabù Gohatto.** Or.: 18,15; 18,20; [redacted]; 22.30
**AQUA 400** corso Giulio Cesare 67, tel. 856.521. **[redacted] Factor.** Or.: 16; 18,10; 20,20; 22,30.
**AMBROSIO MULTISALA** corso Vittorio [redacted]le II 52, tel. 547.007. Sala 1: **La mummia - Il ritorno. Or.: 14,30; 17,10; 19,55; 22,35. Sala 2: Quasi famosi.** Or.: 15; 17,30; 20; 22.30. Sala 3: **Le fate ignoranti.** Or.: 15,30; 17,50; 20,10; 22.30.
**ARLECCHINO** corso Sommeiller 22, [redacted]. 581.7190. Sala 1: **La mummia - Il ritorno.** Or.: 15, 17,30; 20,05; 22,30. Sala 2: **[redacted] delitto impossibile.** Or.: 16; 18,10; [redacted] 22,30.
**CAPITOL** [redacted] Dalmazzo 24, tel. 540.605. **Il nemico alle porte.** [redacted]: 15; 17,30; 20; 22,30.
**CENTRALE** via C. [redacted] 27, tel. 540.110. **I nostri anni.** Or.: [redacted]; 18,30; [redacted] 22.30.
**C. CHAPLIN 1** via Garibaldi [redacted]. 436.07.23. **Il mestiere delle armi.** [redacted]: 16; 18,10; 20,20; 22,30.
**[redacted] CHAPLIN 2** via Garibaldi 32/e, [redacted]. 436.07.23. **Fast food fast women.** Or.: 16,30; 18,30; 20,30; 22.30
**CIAK** corso [redacted], [redacted]. 232.029. **La mossa del diavolo.** Or.: 16; 18.10; 20,20; 22.30.
[redacted] via Gramsci 9, tel. 542.422. **Il [redacted] del mondo.** Or.: 15,15; 17,05; 18.55; 20.45; 22,35.
**DUE GIARDINI - Sala Nir[redacted]** via Monfalcone 62, tel. 327.2214. **Asi es la vida.** [redacted]: 16,30; 18.30; 20.30. 22.30.
**DUE GIARDINI - Sala Ombrerosse** via Monfalcone 62, tel. 327.2214. **Sotto la sabbia.** Or.: 16,30, 18,30; 20,30; 22.30.
**ELISEO GRANDE** piazza Sabotino, tel. 447.52.41. **Nell'intimità.** V. M. 18. [redacted]: 15,30; 17,50; 20,10; 22,30.
**ELISEO [redacted]** piazza Sabotino, tel. 447.52.41. **Il nemico alle porte.** Or.: 15; 17,30; 20; 22,30.
**ELISEO [redacted]** piazza Sabotino, tel. 447.52.41. **Chocolat.** Or.: 15,15; 17,35; 20,10; 22,30.
**EMPIRE** piazza Vittorio Veneto 5, tel. 817.16.42. **Billy Elliot.** [redacted]: 16; 18,10; 20,20; 22,30.
**ERBA 1** corso Moncalieri 241, tel. [redacted].54.47. **La comunidad.** Or.: 20; 22,30.
[redacted] via [redacted]. Buozzi ang. via Roma, tel. 530.353. **Chocolat. Or.: 15,20; 17,45; 20,10; 22,35.**
**FIAMMA** corso Trapani [redacted], tel. 385.2057. **[redacted] mummia - Il ritorno.** Or.: 15; 17.30, [redacted]; [redacted].
**KING** via Po [redacted]. [redacted]. 812.59.96. **L'ultimo bacio.** Or.: 15,30; 17,50; 20,10; 22,30.
**KONG** via S. Teresa 5, tel. 534.614. **I cavalieri che fecero l'impresa.** Or.: [redacted].19,30; 22,30.
**LUX** Galleria S. Federico, tel. 541.283. **Faccia a faccia.** Or.: 16; 18,10; 20,20; 22,30.
**[redacted] UNO** via Verdi 18, [redacted] 812.5606. **Il mestiere delle armi.** Or.: 16,30; 18,30; 20,30; 22.30.
**MASSIMO DUE** [redacted] Verdi 18, tel. 812.5606. **La stanza del figlio.** Or.: 16.30; 18.30; 20,30; 22,30.
**NAZIONALE 1** via Pomba 7, tel. 812.41.73. **Sexy Beast - L'ultimo colpo [redacted] bestia.** Or.: 16,15; 18,20; 20.25; 22,30.
**NAZIONALE 2** via Pomba 7, [redacted]. 812.41.73. **Chill Factor.** Or.: 16; 18.10; 20,20; 22.30.
**OLIMPIA 1** via Arsenale [redacted], tel. 532.448. **Le fate ignoranti.** Or.: 15,30; 17,50; 20,10; 22,30.
**OLIMPIA [redacted]** via [redacted] 31, [redacted]. 532.448. **S.Y.N.A.P.S.E.** [redacted]: 15,30; 17,50, 20,10; 22,30.
**REPOSI 1** [redacted] XX Settembre 15, tel. 531.400. **The mexican.** Or.: 15; 17,30; 20, 22,30. **L'ultima questione.** Corto [redacted] 19,45; 22,1[redacted].
**REPOSI 2** via XX Settembre 15, [redacted]. 531.400. **La mossa del diavolo.** Or.: 16; 18.10; 20,20; 22,30.
[redacted] via XX Settembre 15, tel. 531.400. **La mummia - Il ritorno. Or.: 15; 17,30; 20;** [redacted].
**REPOSI 4** via XX Settembre 15, tel. 531.400. **Un corpo da rea[redacted].** [redacted]: 16,15; 18,20; 20,25; 22,30.
**REPOSI 5** via [redacted] 15, tel. 531.400. **L'ultimo bacio. Or.: 15,30; 17,50; 20,10; 22,30.**
**ROMANO** Galleria Subalpina, [redacted]. 562.01.45. **Nell'intimità.** Or.: 15,45; 18; 20,15; 22,30.
**STUDIO RITZ** via Acqui 2, tel. 819.01.50. **Quasi famosi.** Or.: 15,30; 17,50; 20.10; 22.30.
**VALENTINO 1** Teatro [redacted] corso M. d'Azeglio 17, tel. 650.02.00. **Scoprendo Forrester.** Or.: 15; 17,30; 20; 22,30.
**VALENTINO 2** Teatro Nuovo corso M. d'Azeglio 17, tel. [redacted]. **Il [redacted] dell'acqua.** Or.: 16; 18,15; 20,25; 22,35.
[redacted] Roma 336, [redacted]. 5627492. **L'esca.** Or.: 15,35; 17,55; 20.15; 22,35.
**TEATRO REGIO** Ore 15 visita guidata al Teatro. Stagione d'Opera: dal 29/5 al 10/6 **Der Zwerg** (Il nano) favola tragica di [redacted]. von Zemlinsky regia Annabel [redacted]; **Pagliacci** [redacted] di R. [redacted], regia Franco Zeffirelli. Yuri Ahronovitch direttore. Orchestra e coro del Teatro Regio. Biglietteria (ore 10,30-16). Tel. 011 8815.241/242.
**PICCOLO [redacted] 9. [redacted] Ore 20,30 [redacted] concerto in due per Vivere insieme, serata jazz e gospel con il Jazz Phil Trio e la Tee Dee Band. A favore dell'associazione Vivere Insieme di Rivoli per l'assistenza agli handicappati. Ingresso gratuito su prenotazione. Info.: Associazione ACEM. Tel. 033.762509.**
[redacted] Piazza Solferino 2. [redacted]. 011 562.3800. [redacted] 15,30; 20,45, domani ore 15,30 **[redacted]usical maestro!**, con Manuel Frattini e i solisti della Compagnia Teatro Nuovo, musiche originali Giovanni M. Lori, regia e coreografia [redacted] Angelati. Ultimi 3 repliche. Inform. e biglietti tutti i giorni orario cont. dalle 9 alle [redacted]. Sito internet www.torinospettacoli.it.
**AUDITORIUM RAI** Orchestra Sinfonica Nazionale della Rai: biglietteria presso il Palazzo della Radio, via Verdi 31, dal martedì al venerdì orario 10-14. Per informazioni: tel. [redacted] 8104653-8104961.
**[redacted]RIGN[redacted]** p.zza Carignano [redacted]. Teatro [redacted] Torino: ore 20.45; **L'impresario delle Smirne** di Carlo Goldoni, regia di Giancarlo Cobelli con la compagnia stabile dei giovani del TST. Biglietteria TST tel. 011 517.6246.
**GIOIELLO** [redacted] via Cristoforo Colombo 31 bis, tel. 011 5805768. Stasera ore 21; domenica ore 16 la Compagnia Torino Spettacoli presenta il giallo che si replica da quasi 50 anni a Londra **Trappola per topi** di Agatha Christie, regia Stefano De Luca. Inform. e biglietti tutti i giorni orario continuato dalle 9 alle 19 al n. 011 5805768 e www.teatrogioiello.it.

## LE TRAME DEI FILM

**ASI ES LA VIDA.** Drammatico. Il nuovo film di Arturo Ripstein s'incentra sul personaggio di una donna [redacted] se stessa e la sua famiglia procurando aborti clandestini.
**BILLY ELLIOT.** Commedia drammatica. Nell'Inghilterra del 1984 dilaniata dagli scioperi [redacted] minatori, il ragazzino Billy non segue i consigli [redacted] padre e s'impegna per co[redacted] il [redacted] sogno [redacted] diventare ballerino.
**I [redacted] CHE [redacted] L'IMPRESA.** Avventuroso. Ambientato nel 1271, il film di Pupi Avati racconta di cinque cavalieri dell'esercito di Luigi IX che cercano il luogo dove [redacted] stata nascosta la Sacra Sindone.
**CHILL FACTOR.** Azione. Uno scienziato affida [redacted] due insospettabili il [redacted]o di trasportare [redacted] micidiale [redacted] biologica in un [redacted]ogo sicuro.
**CHOCOLAT.** Commedia. Una donna (Ju[redacted] Binoche) sconvolge la monotona vita del villaggio francese dove negli anni '50 si trasferisce [redacted] aprire un negozio di cioccolata.
**IL CENTRO DEL MONDO.** Drammatico. In [redacted] di [redacted] emozioni, Richard s'invaghisce di [redacted] spogliarellista e le propone di [redacted] con lui tre giorni a Las Vegas. E' disposto ad [redacted] 10 mila dollari. **[Doria]**
**LA COMUNIDAD.** Commedia. L'impiegata di un'agenzia immobiliare (Carmen Maura) [redacted] in [redacted] appartamento da vendere i sei miliardi che l'ex inquilino custodiva in casa.
**UN CORPO DA REATO.** Commedia. Liv Tyler è Jewel, una ragazza che una notte fa perdere la testa a tre uomini contemporaneamente.
**[redacted] DELITTO IMPOSSIBILE.** Drammatico. Un procuratore viene avvelenato nel bar del tribunale [redacted] Sassari. L'inchiesta viene affidata ad [redacted] magistrato (Carlo Cecchi) di un'altra procura.
**L'ESCA.** Azione. Il detenuto Alvin viene rilasciato [redacted] Dipartimento del Tesoro americano: [redacted] deve condurre [redacted] arrestare [redacted] dei [redacted] che hanno rubato 42 milioni di dollari alla Federal Reserve.
**FACCIA A FACCIA.** Commedia. Un affermato consulente di immagine (Bruce Willis), single assai impegnato nel lavoro, [redacted] giorno [redacted] ritrova quando aveva otto anni ed [redacted] un bambino grassoccio ed imbranato.
**F[redacted] FAST [redacted].** Commedia. Bella, cameriera in un bar, presenta una confusa situazione sentimentale.
**LE FATE IGNORANTI.** Drammatico. Alla [redacted] marito, la vedova Margherita Buy scopre [redacted] il consorte aveva [redacted] amante.
**LA MOSSA DEL [redacted]O.** Thriller. Kim Basinger è un'infermiera che si prende cura di [redacted] bambina affidatale dalla sorella. Sei anni più tardi la piccola viene rapita; indaga un agente Fbi impegnato a far luce sulla sparizione di alcuni bambini dotati di poteri soprannaturali.
**IL MESTIERE DELLE ARMI.** Drammatico. Il ritorno alla regia [redacted] Ermanno Olmi è ambientato nel 1526 e s'incentra sul personaggio [redacted] Giovanni [redacted]' [redacted], comandante dell'invincibile armata pontificia amato dalle donne.
**IL MISTERO DELL'ACQUA.** Thriller. Una coppia in crisi parte per [redacted] vacanza in mare con due amici [redacted] approda su un'isola teatro 150 anni prima di un duplice omicidio.
**LA MUMMIA - IL RITORNO.** Avventura. La storia [redacted] questo seguito è ambientata nel [redacted] a Londra, dieci anni dopo la prima: il sacerdote Imhotep rinasce e comincia a seminare il terrore. Lo combatte l'avventuriero Rick O'Connell (Brendan Fraser).
**NELL'INTIMITA'.** Erotico. Orso d'Oro a Berlino, narra di una coppia che si frequenta per piacere sessuale.
**IL NEMICO ALLE PORTE.** Drammatico. La battaglia [redacted] Stalingrado nella ricostruzi[redacted] di Jean Jacques Annaud: protagonisti, un maggiore tedesco e un [redacted]hino russo.
**I NOSTRI ANNI.** Drammatico. L'esordio alla regia [redacted] Daniele Gaglianone racconta [redacted] di due amici che ricordano gli anni [redacted] Resistenza.
**L'ONORE DEGLI UOMINI.** Drammatico. Negli [redacted] Cinquanta, il giovane Carl Breschear (Cuba Gooding Jr.) viene sottoposto [redacted] Marina al duro addestramento dell'ufficiale istruttore Billy Sunday (Robert De Niro).
**QUASI [redacted].** Commedia musicale. Il regista Cameron Crowe porta sullo schermo [redacted] storia autobiografica: quando, all'età di 16 anni, collaborava alla rivista musicale «Rolling Stone» e seguiva [redacted] star [redacted].
**SCOPRENDO FORRESTER.** Commedia drammatica. Nella [redacted] di William Forrester (Sean Connery), personaggio eccentrico e solitario che vinse da giovane il Pulitzer, irrompe [redacted] sedicenne [redacted] colore (Rob Brown) che sogna [redacted] diventare scrittore.
**SEXY BEAST.** Drammatico. Un ex criminale viene contattato da un vecchio [redacted] che [redacted] vuole a tutti i costi nella banda [redacted] cui sta progettando un [redacted] alle cassette di sicurezza di una banca.
**[redacted].** Thriller. Un giovane genio del computer (Ryan Phillippe) viene assoldato dal presidente di una potente società di software (Tim Robbins) [redacted] comincia una scalata alla ricchezza rapida [redacted] sospetta.
**SOTTO LA SABBIA.** Drammatico. Da anni sposati, Marie e Jean vanno a trascorrere le vacanze come ogni estate [redacted] casa al mare. Mentre lei (Charlotte Rampling) è al mare, lui scompare.
**LA STANZA DEL FIGLIO.** Drammatico. Torna alla regia Nanni Moretti con la storia di una famiglia su cui [redacted] abbatte la perdita del fig[redacted].
**TABU' GOHATTO.** Drammatico. Il ritorno alla regia [redacted] Nagisa Oshima è ambientato nel 1865 a Kyoto, in [redacted] tempio buddista che ospita gli aspiranti samurai. Parecchi [redacted] loro vengono [redacted]piti dal fascino di Kano
**[redacted]E [redacted].** Azione. Per la prima volta insieme sullo schermo Brad Pitt e Julia Roberts: lui è un truffatore mandato [redacted] Messico a recuperare [redacted] famosa pistola, [redacted] la fidanzata che cerca [redacted] dissuaderlo.
**L'ULTIMO BACIO.** Commedia. Otto personaggi, in particolare l'idealista Giulia e il fidanzato Carlo, intrecciano le loro esistenze [redacted] film di Muccino.

Mappa degli appuntamenti nell'Astigiano. Una commedia a Nizza, laboratorio a Costigliole

# Un concerto corale che porta speranza

## *Finale di «Nuovi rumori». La Cerot band a Moncalvo*

[redacted]

[redacted] Stasera alle 21 al Centro culturale San Secondo ci saranno le «Meditazioni musicali» del coro «Libera musica - Città di Asti e Novara» diretto da Marco Roncaglia con l'organista Gigliola Grassi. [redacted] programma brani di carattere sacro di Farrant, Bach, Mozart, Schubert, Wolf, Mendelssohn, Brahms, e Peeters. Durante la serata saranno raccolti fondi a favore dell'associazione «Sos diabete» che si occupa di assistenza ai diabetici dell'Astigiano.

[redacted] Stasera alle 21,30 al Centro Giovani si svolge [redacted] finale del concorso «Asti Nuovi Rumori» ideato dalla Consulta Giovanile di Asti. I finalisti sono i «Crash», «The Uncle Band» e «Opus Electra». I voti sono stati espressi [redacted] pubblico e [redacted] una giuria tecnica presieduta dall'assessore alle Manifestazioni del Comune [redacted] Domenica Demetrio e lo stesso criterio sarà applicato stasera. I premi: 2 milioni [redacted] primo classificato, 1 milione al secondo, 500 mila al terzo, in buoni acquisto in negozi musicali. Saranno assegnati anche altri premi per categorie.

[redacted] Stasera al «Chi cerca trova» concerto rock [redacted] il complesso astigiano «Gibi e i magnifici»; domani sera toccherà ad altri astigiani, i «Fuerte ventura». Ingresso libero.

**BUTTIGLIERA.** Stasera alle 21,30 nella chiesa di San Martino concerto del soprano Emanuela Tartaglino, con il violinista Andrea Bertino e l'organista Paolo Davò. In programma brani di Buxtehude, Vivaldi, Donizetti, Albinoni, Mozart e altri; ingresso libero.

[redacted] Dalle 22,30 al «Maltese» ci saranno i «Soul peanuts»: Alberto [redacted] Benedetti (Blindosbarra ed ex Voci Atroci) e Barbara Raimondi, cantanti, Marco Soria alla chitarra, Paolo «Blon» Bellone al basso, Leo Martina alle tastiere e Pietro Ponzone alla batteria (repertorio funky soul). Ingresso libero.

[redacted] Stasera dalle 21,30 in piazza concerto della «Super Cerot band» in occasione della festa patronale. In repertorio brani rock e rhythm'n'blues; ingresso libero.

**OLIVOLA MONFERRATO.** Stasera alle 21,30 allo «Swing Hell» concerto «Dedicato a Ella». Ne sarà protagonista [redacted] cantante Rosalynn Robinson di Philadelphia, con Nando de Luca al pianoforte, Roberto Piccolo al contrabbasso e Ivano Maggi alla batteria.

Il soprano Emanuela Tartaglino, accanto la corale «Libera Musica», sotto, il gruppo rock «Opus Electra»

[redacted] ULTIMA SERATA

**SAN DAMIANO.** Stasera alle 21 al [redacted] «Cristallo» si tiene la finale della [redacted] d'oro». Presentatori [redacted] Cristina D'Avena e Cino Tortorella. Interverrà anche Pietro Ubaldi di Mediaset. Sul palco i 18 finalisti che gareggeranno nella sezie riservata alle canzoni edite. I mini interpreti saranno accompagnati dal gruppo «Diapason» diretto da Luigina Rabino. Un maxi schermo in piazza Libertà trasmetterà in diretta [redacted] manifestazione. Intanto, [redacted] giuria ha assegnato giovedì sera la prima «Nota d'argento». Il riconoscimento è andato ad Angelica Vomera, 10 anni, di Valfenera che ha cantato «Caro Gesù ti scrivo». Nella [redacted] sera hanno superato il turno: Simone Turello, Francesca Bosticco e Francesca Barbero, Chiara Franco e Letizia Coglitore, Roberta Masoero, Federico Volpiano, Simone Cusumano, Alessandra Murialdo, Paola Dematteis. [cl. o.]

[redacted]

**COSTIGLIOLE.** Oggi al teatro comunale si svolgerà un seminario teorico e pratico di trucco teatrale [redacted] Raul Ivaldi, truccatore al Regio di Torino e al Teatro Donizetti di Bergamo. Info: 0339/253.29.21 e 0348/730.81.44, e-mail: *acerbi2000@yahoo.it*.

**NIZZA.** Stasera alle 21,15 al teatro dell'Oratorio, secondo appuntamento con la rassegna in onore di Don Celi: in scena «I Nuovi di San Paolo» con «Non ti conosco più», [redacted] in tre atti di Aldo De Benedetti. Ingressi: 12 mila lire, prevendite da Cristina calzature in piazza Garibaldi 72 (0141/702.708).

**DOVE SI BALLA**

**ISOLA.** Al Mediterraneo sulla Asti-Alba, si balla con i dj della casa, Ricky, Fino e Fabry. Ingresso libero, per i ragazzi consumazione obbligatoria.

[redacted] Alla Rosa dei Venti stasera si balla liscio con Luigi Gallia; domani ci sono «I festival».

[redacted]

**ASTI.** Ultimo giorno per visitare la mostra «Alpi Marittime Stura e Montenotte all'epoca dei Prefetti Napoleonici» al poalazzo della Provincia, dalle 9 alle 13.

**ASTI.** Prosegue la mostra fotografica di «Rumori fuori [redacted] allestito d[redacted] compagnia astigiana degli Acerbi con immagini di Bruno Accomasso al sito internet **utenti.tripod.it/acerbi/mostra.htm**. Le immagini resteranno fino al 1° giugno [redacted] possibile lasciare [redacted] commento e votare la foto preferita.

[redacted]

[redacted] Da [redacted] e domani, dalle 20, [redacted] Bottega del vino «La signora in rosso», via Crova 2, si cena con frittate, bocconcini [redacted] stinco di vitello e barbera d'Asti. Info: 0141/793.350.

**VIGLIANO.** Stasera dalle 20,30 all'agriturismo «Cascina del Tiglio» (tel. 0141/951.204) cena con gli antichi sapori delle ricette piemontesi e degustazione di barbera Mirando '99. Menù a 45 mila lire, consigliabile prenotare. Replica domani alle 13.

Il video sarà presentato ad Astiteatro

# Guglielminetti una vita da film

Eugenio Guglielminetti e Silvio Ciuccetti durante [redacted] riprese del documentario

ASTI

Sarà presentato [redacted] anteprima il 5 luglio, durante Astiteatro, il film che il regista Silvio Ciuccetti sta realizzando sulla vita dello scenografo e pittore astigiano Eugenio Guglielminetti, recentemente insignito del «Premio Alfieri». La proiezione anticiperà di p[redacted] giorni l'80° compleanno dell'artista, il 17 luglio.

Il video è stato finanziato dalla Fondazione Cassa di Risparmio di Asti, un progetto nato con [redacted] presidenza di Giancarlo Maschio, [redacted] ha precisato l'attuale presidente Michele Maggiora. Il supporto tecnico è dato dallo studio Aba di Torino. Inoltre sarà utilizzato materiale dagli archivi della Rai e del Teatro Regio [redacted] Torino.

«Averlo affidato a Ciuccetti - dice Guglielminetti - è stata un'illuminazione. È un ragazzo di grande ingegno e sensibilità, che ha [redacted] girato un documentario su trent'anni di mie scenografie». E aggiunge, scherzando: «Girare questo film è fati[redacted]. Ciuccetti è impietoso, mi scava dentro. Spero che non parli dei miei peccati».

Alla realizzazione collaborano anche alcuni studenti di scenografia dell'Accademia Albertina di Torino, che saranno ad Asti il 25 maggio per alcune riprese alla Fondazione Guglielminetti. Finora le riprese [redacted] state compiute a Cannes, dove lo scenografo ha una casa.

«Conosco Guglielminetti da più di quarant'anni - racconta Ciuccetti - da quando feci [redacted] mia prima personale nel ridotto del Teatro Alfieri. Ne è nata un'amicizia profonda. Poi ci siamo ritrovati in Rai, lui affermato scenografo, io neo regista». Ciuccetti spiega che cosa ha voluto mettere in evidenza: «Ho pensato di raccontare la sua vita attraverso le sue opere. Lui ha tuttora [redacted] capacità di commuoversi e sorprendersi di un bambino con la cultura di un adulto. Più che descrivere i suoi lavori dal punto di vista tecnico, ho preferito lasciare che parlassero le sue emozioni». [c. f. c.]

ALLA CASA DI RIPOSO «CITTÀ DI ASTI»

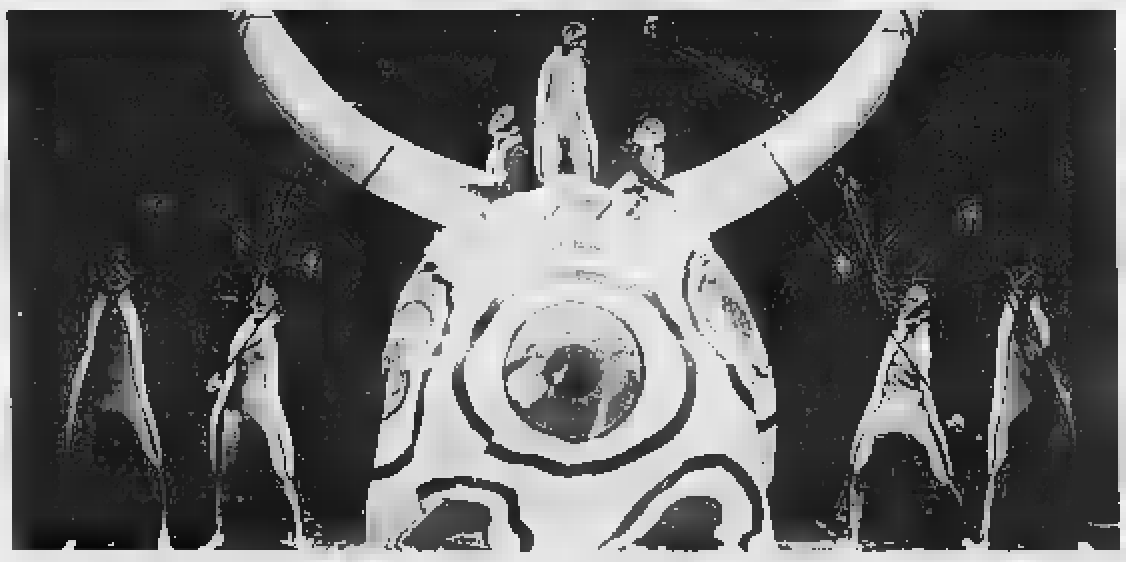

## [redacted] Marcidorjs recita il «Malato» [redacted] Molière

Oggi alle 16 il salone delle manifestazioni della [redacted] riposo «Città di Asti» si trasformerà [redacted] teatro. La compagnia torinese «Marcido Marcidojs e Famosa Mimosa» (nella foto) porterà in scena la commedia «Il malato immaginario» [redacted] Molière. La compagnia, formata da Alessandro Curti, Paolo Oricco, Roberta Cavallo, Elena Serra, Andrea Muglia e Isadora Pei, [redacted] conquistata una posizione [redacted] rilievo nel panorama teatrale italiano grazie a [redacted] personale ricerca che ha portato a un originale linguaggio scenico.

La rappresentazione è stata resa possibile grazie all'intervento della Banca [redacted] credito cooperativo di Alba Lange e Roero.

## Il [redacted] di Diego Cugia

### *Stasera aperitivo al Diavolo Rosso con lo scrittore e il suo nuovo libro*

ASTI

Aperitivo letterario stasera alle 19,30 al Diavolo Rosso in piazza [redacted] Martino. Tornerà il giornalista e scrittore Diego Cugia, autore di Jack Folla di «Alcatraz», per presentare il suo nuovo romanzo «No» (Bompiani). Ingresso libero. Una giovane professoressa ribelle se [redacted] dall'Italia per rifugiarsi in una sperduta isoletta greca. Diciassette anni dopo, [redacted] troupe della Grande [redacted] Interattiva irrompe nella [redacted] casa del faro di Antikythera. Il presentatore l'avvelena a morte [redacted] un biscotto allucinogeno, per trasmettere in diretta sugli schermi le ultime visioni della vittima protagonista dello show. Siamo a «Cookies», il devastante programma Internet.

Diego Cugia di Sant'Orsola, 48 anni, giornalista, autore e regista radiotelevisivo, ha firmato programmi di successo come «Il Mercante di Fiori» e «Domino» (anche romanzi), «Francamente me [redacted] infischio» e «Alcatraz».

Alle [redacted] «Alle Falde del Kilimangiaro»: ritmi afro con i dj Tigiu e Max. Ingresso libero.

[redacted]

Lo scrittore e giornalista Diego Cugia di Sant'Orsola, 48 anni, [redacted] presenterà il suo nuovo romanzo «No»

[redacted]

VENERDÌ 1 GIUGNO

COMUNE DI OVADA

[redacted] POLISPORTIVO GEIRINO

INFOLINE 03482763144 / 014380401 mibo@libernanet.it

Prevendite

| | |
|---|---|
| [redacted] | AUDIOVOX - Via Migliara, 43 |
| [redacted] TERME | TOP [redacted] - Galleria Garibaldi, 9 |
| [redacted] | [redacted] BOX [redacted] - Via Fieschi 20r |
| OVADA | UNIPOL ASSICURAZIONI - Via Galliera, 6 |
| TORTONA | MECCA [redacted] - Via Emilia, 168 |

MULTISALA VERDI

NIZZA MONFERRATO

in programma sabato - domenica e lunedì

SALA AURORA | SALA VERDI | SALA REGINA

CINEMA TEATRO BALBO

CANELLI

IN PROGRAMMA SABATO E DOMENICA

*COSÌ LA CRITICA*

"GIGANTESCO, IMMENSO, SPETTACOLARE"

IL KOLOSSAL DELL'ANNO

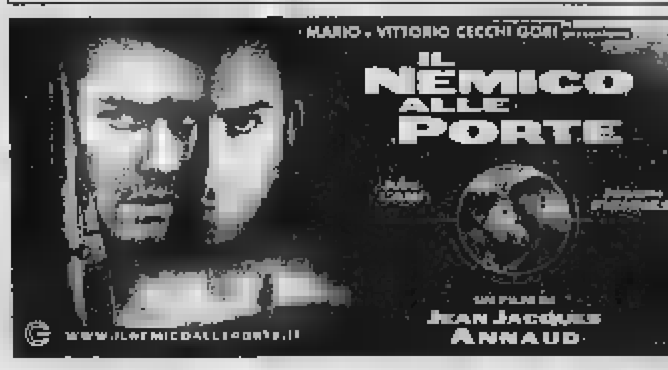


Domani la 1ª edizione

## Villafranca, fiera stand gastronomici e giochi [redacted]

**VILLAFRANCA.** Si attendono un centinaio di ambulanti ed espositori, domani, per la «Prima fiera di primavera e mercato dell'Antiquariato e usato», che occuperà piazza Marconi e le vie del centro per tutto il giorno.

L'iniziativa, voluta dal Comune, Pro loco e dell'Associazione commercianti [redacted] Villafranca, propone anche numerosi altri appuntamenti. Da mezzogiorno via a «Mangioma e baloma 'n piassa», con un menù preparato dai cuochi della Pro loco che si potrà gustare con il sottofondo musicale del complesso «Gli indimenticabili».

Nel pomeriggio, [redacted] 15,30, giochi in piazza, aperti a «bambini e adulti»; per tutto il giorno si potrà visitare la mostra di sculture e dipinti di Giorgio Grosso, allestita nella sala Virano; ci sarà anche un'esposizione [redacted] lavori realizzati dalla scuola di Infanzia di Valfenera.

Nel centro di Canelli

## Musica, spettacoli e cortometraggi [redacted] «Crearleggendo»

[redacted] Prosegue «Crearleggendo», organizzato dalle scuole cittadine: oggi dalle 8,30 alle 14,30, nel cortile delle elementari di via Giuliani e alla foresteria Bosca, spettacoli teatrali di alunni delle elementari canellesi e sanmarzanesi, medie di Castagnole Lanze e studenti del «Pellati» (ragionieri) di Canelli; alla foresteria Bosca, dalle 11 alle 12 concerti organizzati dai ragazzi dell'Artom canellese (periti), alle 20,45 in piazza Gioberti, gruppi rock locali a cura del Cisabus. Aperte in orario 8,30-12,30 e 15-23 mostre in via Giuliani, chiesa dell'Addolorata e di San Giovanni, cortile sede Pescatori (piazza Gioberti), foresteria Bosca. Oggi, alla foresteria Bosca, nell'ex chiesa di San Giovanni e all'Addolorata, in programma cortometraggi e ipertesti. Alle 18, alla foresteria Bosca, sarà proiettato «A...largentina», sull'emigrazione in Sud America, realizzato dalla big band «Fiati Pesanti» (replica domani, stessa ora). Info: 0141/823.648 e 823.562. [fl. l]

[redacted]

[redacted] [redacted]

| | | | | | |
|---|---|---|---|---|---|
| BARI | 56 | 38 | [redacted] | 27 | 63 |
| | 83 | 75 | 72 | 63 | 62 |
| [redacted] | 88 | 9 | 85 | 55 | 39 |
| | 78 | 75 | [redacted] | 62 | [redacted] |
| [redacted] | 5 | 37 | 31 | [redacted] | 42 |
| | 90 | 76 | 60 | 52 | 51 |
| [redacted] | 28 | 4 | 14 | 17 | 26 |
| | 87 | 75 | 69 | 68 | 64 |
| MILANO | [redacted] | 8 | 17 | [redacted] | [redacted] |
| | 101 | [redacted] | 72 | [redacted] | 66 |
| NAPOLI | 90 | 53 | [redacted] | 77 | 23 |
| | 107 | 74 | 64 | 59 | 58 |
| [redacted] | 41 | 70 | 3 | 5 | 45 |
| | 76 | 70 | 65 | 52 | 60 |
| [redacted] | 54 | 82 | 1 | 49 | 36 |
| | 62 | 55 | 52 | 49 | 41 |
| TORINO | 79 | 13 | 86 | 55 | 83 |
| | 96 | 72 | 69 | 68 | 60 |
| [redacted] | 4 | [redacted] | 43 | 10 | 48 |
| | 114 | [redacted] | 66 | [redacted] | [redacted] |

**IL [redacted] CI SUGGERISCE**

**Ambi centrati:** Ambi centrati [redacted] n. 81 sulla ruota di Bari. Ecco le 30 copple su cui puntare. Il gioco va programmato per almeno 4 settimane consecutive come gli altri sistemi:

| | | | | |
|---|---|---|---|---|
| 81-3 | 81-17 | 81-39 | 81-60 | 81-75 |
| 81-6 | 81-18 | 81-41 | 81-63 | 81-80 |
| 81-9 | 81-20 | 81-47 | 81-64 | 81-84 |
| 81-10 | 81-24 | 81-48 | 81-68 | 81-88 |
| 81-12 | 81-30 | 81-50 | 81-69 | [redacted] |
| 81-15 | 81-31 | 81-56 | 81-70 | 81-90 |

**Ambate mature:** Sono ambate in scadenza d'uscita, infatti tra parentesi indichiamo la presunta scadenza in settimane:
Bari 69 (1); Cagliari 44 (1); Firenze 11 (4); Genova 70 (4); Milano 71 (3); Napoli 22 (5); Palermo 17 (1); [redacted] (3); Torino 13 (4); Venezia 89 (1).

Per questa settimana il computer ci consiglia i 40 ambi in frequenza sulla ruota di Cagliari:

| | | | | |
|---|---|---|---|---|
| 31-1 | 31-17 | 31-48 | 50-17 | 50-68 |
| 31-6 | 31-18 | 31-51 | 50-20 | 50-70 |
| 31-7 | 31-20 | 31-68 | 50-29 | 50-78 |
| 31-10 | 31-21 | 31-70 | 50-31 | [redacted] |
| 31-11 | 31-24 | 50-7 | 50-36 | 50-81 |
| 31-13 | 31-37 | 50-8 | 50-39 | 50-83 |
| 31-15 | 31-38 | 50-10 | 50-40 | 50-84 |
| 31-16 | 31-40 | 50-14 | 50-61 | 50-88 |

Per cadenze la lunghetta più in ritardo sviluppata per ambo e terno da giocare a Torino:

| | | |
|---|---|---|
| 80-81-82 | 82-87-88 | 85-86-87 |
| 80-83-84 | 82-89-80 | 85-88-89 |
| 80-85-86 | 83-84-85 | 85-80-81 |
| 80-87-88 | 83-86-87 | 85-82-83 |
| 81-82-83 | 83-88-89 | 86-87-88 |
| 81-84-85 | 83-80-81 | [redacted] |
| 81-86-87 | 84-85-86 | 86-81-82 |
| 81-88-89 | 84-87-88 | 86-83-84 |
| 82-83-84 | 84-89-90 | [redacted] |
| 82-85-86 | 84-80-81 | 87-80-81 |

**SUPER ENALOTTO - CACCIA AL JACKPOT**
**Giocate normali e sistemi integrati**

L. 1900 — 2 combinazioni: 1 - 3 - 78 - 85 - 36 - 41 / 10 - 39 - 87 - 15 - 41 - 58

L. 6650 — 7 combinazioni: 3 - 6 - 79 - 11 - 28 - 33 - 45

**Giocate sistematiche con basi**
L. 218.200 — 224 combinazioni: - basi fisse prese 1 a 1 = 10 - 41 - 55 - 78 / - varianti = 8 - 16 - 24 - 31 - 32 - 60 - 70 - 3

**Vincite:** estratto 37 Napoli

**Statistiche a cura della Ricevitoria n. 490 di Davide e Liliana Miolo, via Viana 27, [redacted]**

# COMPUTER DAY !

Solo per oggi sabato 19 e domani domenica 20 Maggio

## *E' il momento per acquistare il computer ! E se ce l'hai già, è giunta l'ora di aggiornarlo !*

COMPUTER **GOLDEN LIONS**

**PROCESSORI**

G.L. - 128 Mb RAM - DVD 12X 40X - SCH.VIDEO RIVA TNT2 32 Mb - SCH. AUDIO ON BOARD - MODEM/FAX INTERNO 56K. V.90 - HARD DISK 20 Gb - TASTIERA/MOUSE RIF.ECS1 WIN ME FULL OEM L. 1.8

G.L. - 128 Mb RAM - DVD 12X 40X - SCH VIDEO VOODOO 3 2000 - SCH AUDIO ON BOARD - HARD DISK 30 Gb 7200 - SCH.RADIO LME 2 - TASTIERA/MOUSE RIF.SOLT75KV- WIN ME FULL OEM L. 1.890.000

G.L. - 128 Mb RAM - CD ROM 52X - SCH VIDEO 32 Mb ON BOARD - SCH AUDIO BOARD - MODEM FAX 56 K. V.90 - HARD DISK 20 Gb - TASTIERA/MOUSE RIF.K6GB WIN ME FULL OEM L. 999.000

G.L. - 128 Mb RAM - MASTERIZ. LG 12X 4X 32X - SCH.VIDEO ATI XPERT 2000 32 Mb - SCH AUDIO ON BOARD - HARD DISK 30 Gb 7200 - MODEM FAX 56 K. V.90 INTERNO - TASTIERA/MOUSE - RIF.AWA693 WIN ME FULL OEM L.1.799.000

G.L. - 128 Mb - CD ROM 52X - SCH VIDEO ATI XPERT 2000 32 Mb - SCH AUDIO BOARD - MODEM/FAX 56K. V.90 INTERNO - HARD DISK 20 Gb - TASTIERA/MOUSE - RIF.A WIN ME FULL OEM L. 1.579.000

G.L. - 128 Mb RAM - CD ROM 52X - SCH VIDEO ATI XPERT 2000 32 Mb - SCH AUDIO ON BOARD - HARD DISK 20 Gb - MODEM/FAX 56K. V.90 INTERNO - TASTIERA/MOUSE - RIF.ECS2 WIN ME FULL OEM L. 1.489.000

G.L. - 64 Mb RAM - CD ROM 50X - SCH.VIDEO SAVAGE 4 16 Mb - SCH AUDIO ON BOARD - HARD DISK 20 - MODEM FAX 56 K. V.90 INTERNO - TASTIERA/MOUSE
RIF.SOLT75KV- (2) WIN ME FULL OEM L. 1.290.000

G.L. - 64 Mb RAM - CD ROM 50X - SCH.VIDEO RIVA TNT2 32 Mb - SCH AUDIO ON BOARD - HARD DISK 20 - MODEM FAX 56 K. V.90 INTERNO - TASTIERA/MOUSE - STAMPANTE LEXMARK 222 - RIF.BUNDLEK7 WIN ME FULL OEM L. 1.679.000

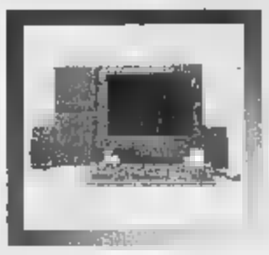

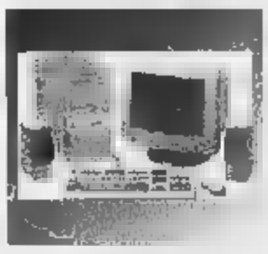

**PROCESSORI INTEL**

G.L. P3 800 - 128 RAM - CD ROM 52X - SCH.VIDEO RIVA TNT2 32 Mb - SCH AUDIO S.B. COMP - HARD DISK 30 Gb 7200 - MODEM FAX 56 K. V.90 INTERNO - TASTIERA MOUSE - RIF.SOLT65 **L. 1.689.000**

G.L. 600 -128 RAM - CD ROM 52X - SCH.VIDEO ON BOARD - SCH AUDIO ON BOARD - HARD DISK 10 Gb - FAX 56 K. V.90 INTERNO - TASTIERA MOUSE - RIF.INT810 L.

G.L. P3 600 - 128Mb RAM - CD ROM 52X -SCH.VIDEO ATI XPERT 2000 16Mb - SCH.AUDIO ON BOARD - HARD DISK 20 Gb - MODEM/FAX K. V.90 INTERNO - TASTIERA MOUSE - RIF.ASUSP3V **L. 1.679.000**

G.L. P3 933 - TOWER- 256Mb RAM - DVD NEC 12X 40X - SCH.VIDEO GE FORCE 2 MX CREATIVE -SCH AUDIO YAMAHA 32 BIT - HARD DISK 30 ATA 100 7200 - MODEM/FAX 56K V.90 USB - TASTIERA MOUSE LOGITECH - RIF.CUSL2C **L. 2.589.000**

G.L. P3 800 - BAREBONE - 128Mb - CD ROM 52X - MASTERIZZATORE NEC 8X 4X 32X - SCH.VIDEO GE FORCE MX 32 - SCH AUDIO ON BOARD - MODEM/FAX 56K.V.90 INTERNO - MOUSE TASTIERA - RIF.BAREB1 **L. 1.990.000**

G.L. P4 1,3 Gb - 128Mb RIMM PC - DVD PIONEER 16X 40X SLOT IN- SCH. VIDEO GE FORCE 2 MX 32 Mb - SCH.AUDIO ON BOARD - HARD DISK 20 Gb ATA 100 7200 - MODEM FAX 56K. V90 INTERNO - LAN 10/100 - TASTIERA MOUSE MICROSOFT - RIF.INTD8850 **L. 2.589.000**

## *Valido anche per gli accessori :*

### MONITOR

| | |
|---|---|
| NEC 75F 17" FLAT | L. 599.000 |
| NEC V72 17" | L. 475.000 |
| DAEWOO 17" | L. 429.000 |
| SAMSUNG 17" | L. 439.000 |
| LG 774 FT | L. 649.000 |
| LG 795 FT+ | L. 749.000 |
| LG 775 FT | L. 599.000 |
| SONY A220 17" | L. 789.000 |
| ACER 17" | L. 449.000 |

Solo per sabato 19 e domenica 20 !

### STAMPANTI

| | |
|---|---|
| HP DESKJET 930 | L. 289.000 |
| HP DESKJET 990 | L. 699.000 |
| HP DESKJET 1125 | L. 769.000 |
| HP OFFICEJET G55 | L. 779.000 |
| HP LASERJET 1100 | L. 799.000 |
| EPSON STYL.COLOR 480 USB | L. 129.000 |
| EPSON STYL.COLOR 580 USB | L. 165.000 |
| EPSON STYL.COLOR 680 | L. 229.000 |
| EPSON STYL.PHOTO 790 | L. 299.000 |
| EPSON STYL.PHOTO 870 | L. 329.000 |
| EPSON STYL.PHOTO 1200 | L. 629.000 |
| EPSON STYL.PHOTO 1270 | L. 890.000 |
| CANON BJC 2100 | L. 147.000 |
| CANON BJC 6200 | L. 299.000 |

### MASTERIZZATORI

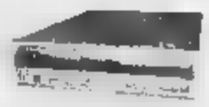

| | |
|---|---|
| LG 8/4/32 IDE | L. 329.000 |
| LG 12/4/32 IDE | L. 270.000 |
| SAMSUNG 8/4/32 IDE | L. 499.000 |
| YAMAHA 16/10/40 IDE | L. 439.000 |

**SCANNER**

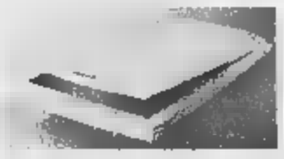

| | |
|---|---|
| BOEDER SLIM SCAN USB 1200X600 | L. 98.000 |
| CANON N656U | L. 219.000 |
| CANON N640P | L. 189.000 |

Foto non contrattuali.Promozione valida gibmi 19 e Maggio 2001 • fino esaurimento scorte.

### COMPUTER PORTATILI - NOTEBOOK

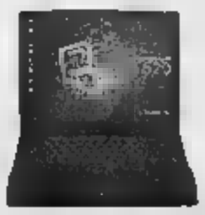

| | |
|---|---|
| ACER mod. 202 T | L. 2.280.000 |
| ACER mod. 203 TX | L. 3.590.000 |
| ACER mod. 522 TX | L. 4.299.000 |

NON RINUNCIARE A QUESTA OCCASIONE !

RATEAZIONI A TASSO ZERO

## *Prezzi stracciati ai Magazzini Alciati ! Ne dubitavi ?*

Liste Nozze

Visita la vetrina informatica !!!
www.goldenlions.it
PERSONAL COMPUTERS

WWW.PREZZISTRACCIATI.IT

E-mail: info@prezzistracciati.it

MAGAZZINI

# Alciati

CANELLI (AT) - REGIONE COTA, 54 - TEL. 0141/823615

## Calcio: intervista all'attaccante alla vigilia dei play out

# Falzone: «Pronto a battermi per la salvezza del mio Asti»

Enzo Armando

ASTI

Il bomber è pronto. Beppe Falzone scalda i motori in vista dei play-out [redacted] Sommarivese (domani alle 16,30 al «Censin Bosia» si disputa la gara d'andata). Gran parte di questa stagione il centroavanti biancorosso l'ha trascorsa lontano dal campo di gioco per guarire da una polmonite prima e da una pleurite poi.

**Sei finalmente uscito dal tunnel?**

Dal tunnel [redacted] fuori. E' [redacted] che non posso essere nelle condizioni di inizio anno.

**Perché hai accettato di tornare ad Asti?**

Perché è Asti. Conosco la città e la società. Avevo un debito di riconoscenza nei confronti del presidente Piacenza, di Turello e Chiesa.

**Ti aspettavi di dover lottare nei play out salvezza?**

Sapevo che si sarebbe puntato sui giovani. Non credevo che però [redacted] arrivasse a questo punto. Non [redacted] resterà che gioire per la conquista della salvezza.

**In questa stagion[redacted] hai avuto tre allenatori: Biasi, Pasqua [redacted] Marocchino. Che opinione hai di loro?**

Penso sia stato uno sbaglio allontanare Renato Biasi. Aveva ottime idee. Marocchino lo conoscevo già perché avevo avuto la fortuna di giocarci insieme [redacted] Casale. In una settimana ci ha fatto capire il gioco [redacted]el calcio; cosa che Renato aveva iniziato a insegnarci a [redacted] anno. Le [redacted] che [redacted] detto Marocchino sono state chiare, concetti che applicheremo sul campo.

**Non hai ci[redacted] espressamente Pasqua. Secondo te era necessario cambiare [redacted] timoniere in questi play-out.**

Sicuramente sì. Cambiando si è avvertita una [redacted] salutare, altrimenti saremmo andati allo sbando totale. Con questo gesto la società ha dimostrato di voler restare nella categoria. Adesso tocca [redacted] noi giocatori fare il nostro dovere, perché dopo non avremo più scusanti.

**Cinque anni fa eri il capitano della squadra che saliva in D, ora hai il compito di salvarla.**

Sono i casi della vita. Spero di riuscire a tirar fuori dal cilindro il colpo giusto perché l'Asti rimanga in Eccellenza.

**Se ci saranno i rigori, visto che gli ultimi due penalty li hai falliti, li calcerai ancora?**

Tu credi che mi potrei mai tirare indietro? I rigori continuerò a batterli io. Mi auguro che in queste due sfide gli arbitri ne concedano all'Asti.

**In attacco siete in tanti. Chi farà giocare Marocchino?**

Penso che il mister saprà scegliere I giocatori giusti. Per [redacted] non sarebbe [redacted] problema stare fuori. Sono sicuro di poter dare il mio contributo in qualsiasi momento.

L'attaccante dell'Asti Beppe Falzone

## Si tornerà [redacted] giocare martedì 22 maggio. I risultati

# Il torneo degli enti ha scelto le magnifiche otto finaliste

Si è conclusa la fase eliminatoria del 35° Torneo degli Enti - «Trofeo SEAT Concessionaria Scagnetti»: dopo il terzo e ulti[redacted] turno dei tre gironi si conoscono i nomi delle otto squadre che si affronteranno nei quarti di finale. Il gruppo A è stato vinto dal Dopolavoro Ferroviario che ha sconfitto a tavolino 3-0 la Polizia di stato per il mancato arrivo degli avversari; al secondo posto sono giunti i carabinieri che hanno superato 3-2 l'Asp Casa [redacted] Riposo (gol [redacted] Tramuta [redacted] doppietta [redacted] Sacco, cui hanno parzialmente risposto Delle Donne [redacted] Patti). L'Asp Casa di Riposo ha comunque passato il turno come miglior terza qualificata.

Nel girone B leadership per la Banca C.R. Asti che battendo 7-2 (3 gol di Torretta, Aldo Porrino, Enrico Porrino, Gamba e autorete) [redacted] 3A Crai (Salerno [redacted] Vignale) ha superato [redacted] classifica Polizia penitenziaria e ASAPS Polstrada che hanno pareggiato [redacted] loro 1-1 nello scontro diretto (gol di Gavazza e Iberti). Entrambe queste formazioni si sono comunque qualificate ai quarti come seconda del raggruppamento e seconda miglior terza del torneo.

Il girone C ha invece promos[redacted] per i quarti l'Asl 19 (unica squadra a punteggio pieno con [redacted] punti), e il Cral SATAP (nello scontro diretto hanno vinto i primi 2-0 con reti [redacted] Furlanetto [redacted] Di Filippo). Inutile quindi il successo dell'Aeronautica sulla Prefettura: 4-2, a segno Lenza, Sacchetti [redacted] Lombardi (2) per i vincitori, Grande e Dellagaren per gli sconfitti.

Il programma dei quarti prevede per martedì 22 maggio al campo del palazzetto dello sport di via Gerbi DLF-ASAPS e ASL 19-Pol. Penitenziaria (inizio alle 18,30, secondo match alle 19,45); il giorno seguente [redacted] gli stessi orari si sfideranno in corso Ivrea Cassa Risparmio Asti-Asp Casa di Riposo e Carabinieri-SATAP. [g. fo.]

■ **PODISMO.** Ottocento iscritti alla corsa podistica «Colline di Cocconato», gara Fidal, valida come prova di campionato regionale Uisp riservata Esordienti, Cadetti, Seniro, Amator Le iscrizioni si chiudono oggi alle 13. Partenza alle 8.

■ **CALCIO.** Un pari, 1-1, mercoledì, tra Albese-Virtus Canelli, nella seconda serata [redacted] incontri del torneo di calcio «Memorial Picollo» riservato a squadre di Esordienti. Albesi in rete con Brazzò; gol dei canellesi firmat[redacted] da Bocchino. Nell'altra partita i nicesi della Voluntas hanno strapazzato l'Ac Canelli (3-1).

Per la Voluntas Nizza hanno segnato Torello, Zerbini e Bocristiani; Bertin per gli azzurrini. Stasera, alle 20,30, Alessandria-Virtus Canelli; 21,30: Asti-Voluntas Nizza. [fi. l.]

■ **CALCIO.** Comincia oggi il 15° memorial «Leonardo Cendola», riservato alle squadre amatoriali Aicas. Otto le squadre impegnate provenienti da tutta Italia. Le partite sul campo [redacted] corso Ivrea e del palazzetto a partire dalle 10. La finalissima si disputerà alle 18,30 domani al «Censin Bosia». [e. a.]

■ **PALLAVOLO.** Il Grande Volley affronta oggi a Rivarolo la squadra di casa, nel quadrangolare dei play-out di [redacted] C. La formazione guidata da Fausto Ferraris ha vinto i due precedenti incontri. [e. a.]

■ **RALLY.** Luca Cantamessa insieme al navigatore Piercarlo Capolongo (Punto Kit) partecipa oggi al Rally di San Marino, valido quarta prova del Trofeo Fiat 2001. In gara anche il «navi» Emanuele Curto con Fabrizio Ratiglia su Mitsubishi. Al Città di Torino 6 equipaggi astigiani al via: Novara-Tirona (Delta Evo), Boffa-Barrera (Clio Maxi Kit), Bianchini Giazzo-Bianco (Clio), Sala-Sala (106 R), Merlino-Quattrocchio (106 R), Cotto-Careddu (106 R). [gi. m.]

■ **HOCKEY PRATO.** Oggi alle 15 all'Umberto Micco la Moncalvese Juniores affronta l'ulti[redacted] turno del raggruppamento piemontese con l'Hc Torino. Con la vittoria 1-0 (gol di Ippolito) di mercoledì col Bra, gli aleramici [redacted] approdati alle semifinali nazionali del 27 maggio a Genova. [gi. m.]

■ **TAMBURELLO.** Big match oggi alle 15,30 alla Stazione con il Castell'Alfero Erbavoglio che ospita il Malpaga Bergamo per l'ultima [redacted] andata della serie B. In D (gir. B) alle 16, 5ª giornata di ritorno: Camerano A-Chiusano B; Chiusano A-Montechiaro A, Moncalvo-Montechiaro B, Piea-Camerano [redacted] (domani). [gi. m.]

## Balon: exploit del castagnolese in coppia con Corino

# Voglino, successo che conta

## *Domani in campo Dario Berruti*

Romano Sirotto

Più facile del previsto il succes[redacted] per la «Hotel I Castelli» battere la «Nordiconad» nell'ultimo giorno di gare dell'ottavo turno di serie A.

La squadra capitanata da Roberto Corino, nella quale milita il castagnolese Paolo Voglino, si [redacted] imposta 11-3, dopo aver sofferto un exploit iniziale della formazione impe[redacted]. Dopo il 3-3 la squadra albese ha preso il netto sopravvento ed è volata verso un successo, quanto mai importante se si pensa al punto strappato a Cuneo dalla Taggese di Leoni e la vittoria della Doglianese di Luca Dogliotti a Villanova Mondovì per 11-7, in [redacted] partita molto combattuta malgrado la temperatura rigida (13°), [redacted] le disavventure occorse al suo giovane battitore albese: orecchioni e blocco lombare. Dopo [redacted] venerdì di riposo, preceduto da una settimana pallonistica piuttosto intensa, la [redacted] A riparte da Cuneo dove oggi (ore 16) i sanstefanesi di Molinari faran[redacted] visita ai campioni d'Italia. Poi, questa sera (ore 21) a Magliano Alfieri l'Hotel Royal di Danna ospita proprio Luca Dogliotti ed i suoi.

Domani a Vallerana gli acquesi di Stefano Dogliotti [redacted] la vedranno con i pievesi di Papone. Chiuderà la nona giornata, lunedì sera, il match di Alba, dove Voglino e compagni affronteranno la Pro Spigno di Dotta, priva del suo terzino, Marco Vero, infortunato ad una mano. Riposo «forzato» questa settimana per la Castiati in C1, visto il forfait di Tavole per l'infortuno di Barla, mentre in serie [redacted] l'astigiano Ghione gioca oggi [redacted] San Rocco di Bernezzo contro quel Simondi che lo battè già [redacted] C1 due anni or sono.

Per la quarta giornata del girone A di C2, oggi a Bistagno (ore 16) scende la squadra di Scaletta Uzzone. Domenica [redacted] San Damiano i locali capitanati da Dario Berruti ospitano alle ore 16.30 l'Atpe, Mombaldone sarà invece impegnata martedì sera a Canale. Dopo [redacted] successo nel derby, Berruti ed amici cercheranno di fare il bis contro una formazione ancora a quota zero. Per la squadra del giovane Balocco, Canale sarà un campo ostico per tentare una pronta rivincita.

[redacted] VOTARE I BABY CALCIATORI

GOLDEN BOYS

**VOTATE I GIOVANI CALCIATORI**

SABATO 19 MAGGIO 2001

Consegnare o spedire a LA STAMPA, Via De Gasperi 2, 14100 Asti

| | |
|---|---|
| PRIMI CALCI | società |
| PULCINI | società |
| ESORDIENTI | società |
| GIOVANISSIMI | società |
| ALLIEVI | società |
| JUNIORES | società |

IL CAMPIONE DEL 2000 E'

NOICOM Telecomunicazioni dal Nord-Ovest — Banca Popolare di [redacted]

ARTI MARZIALI [redacted]

## Domani gara [redacted] Novi

# [redacted] Erbavoglio [redacted] podio [redacted]

ASTI. Domani i Judo club dell'Erbavoglio (Asti e Monferrato) partecipano al Trofeo di Novi Ligure, con Pasquale Miele (66 chilogrammi), Andrea Danielli e Enrico Masoero (73 kg), Federi[redacted] Pastrone (81 kg) e Ilaria Castino (52). I due Judo club sono reduci [redacted] un impegno internazionale al trofeo «Tre castelli di Bellinzona» in Svizzera. La manifestazione di serie A ha visto [redacted] pedana circa 500 ragazzi di Italia, Francia, Ungheria, germania, Austria, Belgio e Croazia. Dodici gli astigiani in gara; miglior risultato il bronzo conquistato da Ilaria castino e Si[redacted] Alongi. Eccellenti anche le prestazioni di Federico Pastrone, Enrico Masoero, Simone Marchica, Andrea Danielli, Nicolò Falcone, Michele Mogavero, Davide Giordano, Samuele Cravanzola, Marco Gallo e Fabio Raineri.


JUNIOR COMUNICAZIONE

YOGURT DEFILÉ.
UNA NOVITA' TIRA L'ALTRA.

Da oggi yogurt Defilé è ancora più gustoso:
arriva il nuovo Defilé Cremoso,
un piacere intenso, dolce [redacted] avvolgente
da assaporare cucchiaino dopo cucchiaino,
nelle versioni bianco intero [redacted] bianco magro.

Ma non basta.
Da oggi yogurt Defilé è ancora più generoso:
con l[redacted] raccolta punti c'è in regalo
la borsa termica a [redacted] spazio e tutta freschezza.

Trovi i punti su tutte le confezioni
di Yogurt Defilé Classico e Cremoso 2x125 e 500 g.

Che cosa aspetti ad approfittare di tanta bontà?

CON SOLI 25 PUNTI

IL NUOVO YOGURT CREMOSO.

IL NUOVO REGALO STREPITOSO.

defilé
Centrale del Latte di Torino
Per noi l[redacted] qualità [redacted] centrale.

Aut. Min. Rich. Scade il 15/10/2001.
www.centralelatte.torino.it

Leggi il regolamento sulla scheda raccogli punti che trovi sul punto vendita.

Basket C1: stasera la gara-1 della finale che vale la promozione alla B2

# Prestitempo, primo verdetto a Pavia

## *Carovana di supporter al seguito della squadra*

**Enzo Armando**

Si consuma stasera il primo atto di Pavia-Prestitempo, finale play-off del campionato di serie C1.

E' arrivato il tempo dei responsi nella stagione infinita dei bancari. La seconda fase ha confermato i valori del campionato. Lombardi e astigiani avevano terminato rispettivamente al primo e al secondo posto il girone.

Le due squadre più forti hanno superato indenni le sfide a eliminazione diretta. Nei quarti si sono sbarazzate in due gare secche di Varese e Oleggio. Più faticate le semifinali: il Pavia ha rischiato molto con il Saronno, vincendo la terza sfida per quattro punti; la Cierre ha eliminato i rivali di sempre del Casale sfruttando al meglio il fattore campo. Oggero e compagni sono ancora imbattuti al palazzetto dello sport di via Gerbi ma complessivamente hanno subito più sconfitte (cinque) dei pavesi, che hanno perso tre sole volte nell'arco dell'annata.

Proprio Prestitempo e la «bestia nera» del Pavia, avendo vinto entrambi i confronti diretti. Particolarmente pesante è stato il successo ottenuto ad Asti: Cierre aveva surclassato gli avversari, battuti per 85-56. Il Pavia era sceso sul parquet rimaneggiato per le assenze di Boesso e Spinelli. All'andata però i due c'erano e la formazione di Meo Sacchetti era passata per 61-68. Pavia ha patito soprattutto Calvo, che ha realizzato in totale 49 punti, e il «bunker» difensivo in piedi da Hulk.

«Sicuramente né noi né loro faremo pretattica - avvisa Sacchetti - andremo a Pavia per vincere. Il fattore campo per noi è importante ma per essere promossi bisogna vincere una gara in trasferta. Per questo non ci possiamo permettere di fare calcoli».

L'eventuale «bella» si disputerà in casa dei pavesi, in virtù del loro miglior piazzamento in campionato.

Sacchetti accetta paragoni con Casale: «Si tratta di un'altra partita. Chiederò ai miei ragazzi di giocare con intensità. Non voglio solo che venga assunto un atteggiamento remissivo. Il Pavia è una squadra compatta, di valore, altrimenti non avrebbe perso così poco finora».

La Prestitempo avrà un grande seguito di tifosi. La società ha messo a disposizione due pullman da 50 posti, che partiranno alle 18,30 dal piazzale davanti al palazzetto dello sport di via Gerbi. La partita comincerà alle 21.La rivincita è in programma mercoledì al palazzetto alle 21,15.

Un'immagine emblematica dell'ultima vittoriosa sfida della Prestitempo, nella semifinale giocata mercoledì sera: la difesa dei «bancari» stringe in una morsa i giocatori casalesi. Accanto, da sinistra, Guido Tassone (che aveva allenato l'Astense in B2), Charly Caglieris e Meo Sacchetti, compagni di squadra nella «Saclà» e nella Nazionale azzurra campione d'Europa nell'83

**Prestitempo**

- La Prestitempo ha come secondo sponsor l'Erbavoglio.
- E' uno dei marchi della linea di credito della «Cassa di risparmio di Asti».
- Oltre al basket, il simbolo gialloverde dell'Erbavoglio campeggia anche sulle maglie di altre società: volley donne (serie C), hockey prato (Moncalvese), tamburello (Castell'Alfero serie B), judo (Asti judo), atletica, ciclo- (Piemontesina), tiro con l'arco (Astarco), pallone elastico (Castagnolese e Sandamianese).
- Che cos'è l'Erbavoglio. «Un prodotto - dicono Carlo De Martini e E. Borgo (settore Credito della Cr Asti) - che grazie alle proprie caratteristiche di velocità e semplicità si presenta come un' interessantissima opportunità, alternativa al mutuo ipotecario, per investimenti immobiliari di entita' medio-piccola. L' importo massimo erogabile è infatti di 60 milioni, con rate fino a 60 mesi»

# Caglieris, un tifoso speciale

## *«C'è lo stesso entusiasmo di 30 anni fa»*

**F.**

«Sono contento di aver portato fortuna alla Prestitempo, contro il Casale. Spero di poterci essere anche mercoledì sera, nel ritorno col Pavia». Parole semplici del «piccolo grande uomo» («appena» 1,78) del basket italiano di ogni tempo: Charly Caglieris, anni, i capelli corti spruzzati di bianco e un paio di occhiali da miope, un po' professorali (del resto è docente di pallacane- all'Isef torinese) ha perso una battuta dell'ultima sfida degli astigiani. Era nel parterre («solo in terza fila, che figura non avergli trovato un posto più degno» si dispera- Giancarlo Grassi, anima della società astigiana), con un altro ex, Guido Tassone (che ha allenato l'Astense in B2).

Caglieris, in questo mondo, non è uno qualsiasi. Ha vissuto, con «Hulk Sacchetti», l'epopea della mitica Saclà, poi ha vinto tre titoli italiani a Bologna e l'Europeo '83 con l'inseparabile Meo.

Ne avrebbe di cose da dire e insegnare: invece, Caglieris, fa professione di modestia: «Ho visto del bel gioco, veramente, mercoledì sera. La Prestitempo ha imposto la grinta su un Casale che pareva superiore. Mi hanno colpito il talento di Calvo e la voglia di vincere di quelli che spesso magari citati, a cominciare da Gaddo».

Caglieris ad Asti ha lasciato un po' il cuore. «Ho tanti amici e non faccio nomi perchè farei torto a qualcuno» diceva un po' restio a svelare questi suoi vecchi legami di gioventù. Una partita vissuta quasi in silenzio da Caglieris: masticava gomma e guardava fisso verso il parquet del palazzetto.

A qualcuno è sembrato che avesse gli occhi velati da un impalpabile velo di nostalgia. «Sì, per un attimo - ha ammesso - ho ripensato a quel canestro segnato alla Gamma Varese, all'ultimo secondo nell'ultima giornata del campionato di B: era il 1972 e quel portò la Saclà in serie A. Ecco, vorrei che questo ricordo fosse anche un auspicio per la Prestitempo, col Pavia. Basta vincere, anche un secondo prima del suono della sirena».

Un augurio come assist. Firmato Caglieris.

Non aspettare!
Erba Voglio
REALIZZA I TUOI DESIDERI!
IL FINANZIAMENTO IN 24 ORE*
BANCA C.R.ASTI
CASSA DI RISPARMIO DI ASTI S.p.A.
*Tempo massimo di attesa per i clienti C.R.ASTI

ellegi Auto di Brusasco G.
Via Roma, 73
CASTELLO D'ANNONE (AT)
Tel. 0141.40.17.48
VETTURE NUOVE MULTIMARCHE
FINANZIAMENTI IN SEDE
AUTOVETTURE
Nostro usato selezionato, revisionato e garantito
OPEL TIGRA 1.4 16V nera, - unico propr. - climatizzatore 1997
MAREA W.E. 1900 TD 100 ELX climatizzatore - full optional 1997/96
PUNTO SPORTING 1.200 - full optionals-in garanzia 1998
PUNTO TD 1700 5PORTE ELX pochi km - usato selezionato 1995
PUNTO 1.900 DIESEL 3Porte- Servosterzo – in garanzia ufficiale 1999
PUNTO 1.1 5Porte S- OCCASIONE – garanzia usato sicuro 1996
PUNTO VAN Diesel 1996
106 3 Porte Rally1600 cat. le – STUPENDA 1998
PEUGEOT 106 950 3p 1993
LANCIA Y 1.200 LE CAT unico propri 1997
SEAT IBIZA 1.400 porte GLX CAT IE blu metallizzato 1995
CAT IE VERDE MET. pochi km catalitico 1999
PANDA 900 CAT HOBBY blu metallizzato – ie 1998
BRAVO 1.400 SX 3 porte nero metallizzato 1995
NISSAN PRIMERA SW 1.600 CAT IE garanzia totale – pochi km 1996
SEICENTO 900 cat IE 3 porte – blu metallizzato 1999
OPEL ASTRA SW 1.400 climatizzatore – bordo metall. GPL/96
TEMPRA SW 1.600 LYBERTY CAT IE clima automatico aziendale 1995
TEMPRA SW 5X Diesel 1995
LANCIA DEDRA SW 1900 TD full optionals 1996
LANCIA DEDRA SW 1.600 LX climatizzatore -blu metallizzato 1995
FIAT PANDA 900 CAT IE FIRE proprietario 1996
OCCASIONI CATALITICHE, GARANTITE PRESSO LA NOSTRA ORGANIZZAZIONE DI VENDITA E ASSISTENZA

LINEA CASA arredamenti
qualità e servizio al giusto prezzo

Finanziamenti personalizzati con PRESTITEMPO
casa troverete camere, salotti, soggiorni, su per la vostra

Se state pensando di acquistare una cucina, Linea casa arredamenti Vi invita a visitare il rinnovato centro vendita SCANDIANO e toccare vivo la Qualità, la funzionalità, l'accuratezza materiali e disponibilità degli elettrodomestici, tutti di grande marca. Con l'occasione verranno praticati prezzi promozionali.
C.so Asti, 619 - MOMBERCELLI (AT)- tel. 0141.95.56.67

Da principianti a esperti del mondo sottomarino. Anche ad Asti ora si può fare

# Subacquei si diventa: in piscina

## *La scuola della palestra «Fidia-Mister Frog»*

Il gruppo di istruttori della palestra «Fidia» di via Sanzio ad Asti: un centro specializzato nel fitness, anche in acqua

Impossibile chiudere il mare in articolo, impossibile in poche righe creare le sensazioni e le emozioni degli incontri, delle scoperte che è possibile fare sott'acqua. Tuttavia è facile immaginare la subacquea come una delle maggiori fonti di emo- i che poche altre attività possono offrire. Non tutti però che diventare un subacqueo adeguatamente addestrato per immergersi in sicurezza è molto più semplice di quanto si possa immaginare. L'evoluzione che la sub ricreativa ha avuto sotto l'aspetto delle attrezzature, delle strutture e, soprattutto, dei sistemi didattici, ha trasformato un'attività, dura, difficile e potenzialmente pericolosa, rendendola facile, divertente ed estremamente sicura e quindi adatta praticamente a tutti. Oggi fare subacquea vuol dire passare piacevoli giornate al mare con gli amici o la famiglia, abbinando sole, relax e servizi adeguati. Ma come cominciare? Molti approfittano di una vacanza per frequentare un corso che, se condotto seriamente, può dare in una settimana una buona preparazione di base. Ma è ovvio che se si vuole qualcosa in più occorre più di una settimana alle Maldive o in Mar Rosso, e per questo ci sono le scuole subacquee come la «Mister Frog - Palestra Fidia» che offre tutto l'anno la possibilità di frequentare un corso e ottenere un brevetto internazionalmente riconosciuto. La didattica usata è quella della «National Academy of Scuba Educators World Wide (N.A.S.E.)», lo staff di «Mister Frog - Palestra Fidia» può anche rilasciare certificazioni P.A.D.I., C.M.A.S., A.N.I.S., A.N.D.I. e DAN. «La nostra politica - dice Luca Ragazzon, is subacqueo e contitolare della palestra "Fidia" - è quella di dare importanza non tanto al sistema didattico che si usa, ma soprattutto alla professionalità e all'esperienza degli istruttori che devono essere dei "fossili" fedeli a un marchio o a una federazione, ma piuttosto dei seri professionisti, continuamente aggiornate e allenati per poter dare il meglio, al di della sigla sulla "patacca"». Ma vediamo in che consiste il corso per chi vuole iniziare: occorre innanzitutto avere buone capacità natatorie, essere in grado cioè di stare a galla autonomamente e fare un paio di vasche nello stile che si . Quindi è possibile partecipare alla prima lezione di prova che è gratuita; sotto l'assistenza degli istruttori si proverà subito l'emozione di respirare sott'acqua con tutta l'attrezzatura a disposizione dall'organizzazione. Una volta usciti dall'acqua si potrà iscrivere al corso. Il corso «Open Water Diver» prevede 4 moduli di crescente difficoltà, che si sviluppano in 6 lezioni di teoria, da 4 a 6 lezioni in piscina ed altrettante al mare. Alla fine del corso si otterrà un brevetto che abilita alle immersioni con profondità massima di 18 metri. Per chi vuole continuare la carriera subacquea è possibile poi accedere al corso «Advanced Open Water che abilita alle immersioni notturne e alle profondità con un massimo di 35 metri. Dopo l'«Advanced» è previsto un corso di primo soccorso e quindi il «Rescue Driver», dove l'allievo impara a dare assistenza agli altri sub quei, prerequisito indispensabile per diventare un «Dive Master», il quarto e più alto livello prima divenire un «professionista», cioè un istruttore subacqueo. La scuola subacquea «Mister Frog - Palestra Fidia» può rilasciare tutti i livelli di certificazione, incluso quello di istruttore. E' importante aggiungere che tutti i subacquei certificati da qualsiasi agenzia didattica o federazione, possono accedere ai corsi vedendosi riconosciuto il livello del proprio brevetto (come per esempio un I° grado FIPSAS può partecipare a un corso istruttore ). Per finire, un appuntamento importante: mercoledì 23 maggio, alle ore 21, presso la palestra «Fidia» verrà presentato il primo corso OWD. Per avere maggiori informazioni è possibile rivolgersi alla palestra «Fidia», tel. 0141/218202 , a «Mister Frog», tel. 0141/532041, oppure visitare i siti internet www.misterfrog.it e www.maseitalia.it.

### IL «WATER BACK» SI PREVIENE E SI CURA IL MAL DI SCHIENA

Accanto Mauro Marengo, docente isef e dirigente della BM2 volley: è uno dei contitolari della «Fidia». A sinistra un'altra veduta del centro astigiano che apre anche a corsi di specializzazione per aspiranti subacquei. Qui potranno ottenere brevetti riconosciuti in tutto il mondo

Per chi ha modo di frequentare gli ambienti sportivi è ormai noto da come l'attività praticata in acqua abbia innumerevoli vantaggi a qualsiasi età. E' infatti raccomandata ai bambini per favorire lo sviluppo armonico, ma ha una funzione fondamentale anche per gli anziani allo scopo di ridurre l'incidenza delle malattie cardiovascolari. Per rendersi conto degli innumerevoli benefici basta nuotare per 40 metri per volte la settimana: si otterrà una buona tecnica di nuoto e si bruceranno in maniera armoniosa una discreta quantità di calorie. La palestra «Fidia» offre un assortimento di attività da praticare in acqua. Innanzitutto l'acquagym, poi l'aerobica in acqua, senza dimenticare la ginnastica pre-parto e quella posturale privati. La grande novità, infine, è la «Water Back», un metodo di lavoro in piscina che mira alla delle algie lombari di diversa origine attraverso una ginnastica posturale antalgica. Tutti possono praticare la «Water Back» in quanto è necessario saper nuotare: esercizi possono essere selezionati e filtrati secondo il livello di acquaticità che ogni singola persona possiede. A tutte queste richieste la palestra «Fidia» ha la risposta, grazie soprattutto alla pluriennale esperienza di Fabrizio Carafa, uno dei massimi esperti astigiani.

mercoledì 23 maggio
PALESTRA FIDIA ORE 21
PRESENTAZIONE CORSO O.W.D.

MISTER FROG

www.misterfrog.it

VENDITA E ASSISTENZA
ATTREZZATURE SUBACQUEE

AFFITTO ATTREZZATURE E
RICARICA ARA

ABBIGLIAMENTO PER
MARE - PISCINA - PALESTRA

CENTRO FORMAZIONE
ISTRUTTORI SUBACQUEI
N.A.S.E.

MISTER FROG - c.so Matteotti, 82 - Asti
Tel. 0141.532041 - E.MAIL: misterfrog@libero.it
http://www.misterfrog.it

Per la pubblicità su: LA STAMPA

PK publikompass
Filiale di
Dante, -14100 ASTI
. 0141.3510.11 - Fax 0141.3560.14

PALESTRA
FIDIA

Sono aperte le iscrizioni alle attività in acqua presso la piscina della palestra FIDIA:

- Corso nuoto ragazzi (4/14 anni)
- Corso nuoto adulti
- Corsi di acquaticità
- Corso di acquagym
- Corso di acqua aerobica
- Corso di callawater
- Pre parto
- Water back

INIZIO DI TUTTI I CORSI - LUNEDÌ 11 GIUGNO 2001

Asti - Via Raffaello Sanzio 29 Tel. 0141.216202

Oggi a Castagnito s'inaugura «BieBi» al centro commerciale «La Perla»

# Quando l'arredamento è un'arte

## *Toccare con mano le cucine del futuro*

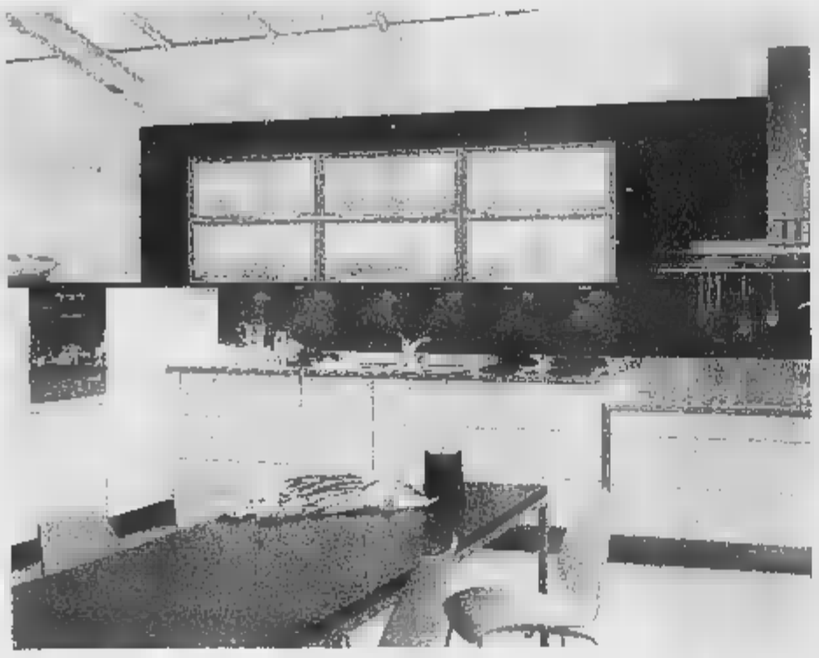

Alcune delle proposte della linea «Poggen Pohl» da «BieBi Arredamenti», il nuovo punto vendita che viene inaugurato oggi al centro commerciale «La Perla» a Castagnito. I titolari sono Bruna Barbero, originaria di Costigliole, e Roberto Bussi di San Marzano Oliveto, che presentano soluzioni all'avanguardia, ma anche più tradizionali e metteranno a disposizione dei clienti la loro esperienza

Ci sono diversi modi di intedere l'arredamento, ma quali che siano i vostri gusti in fatto di mobili e accessori, un fatto è certo, la casa riflette la personalità, i gusti e le aspirazioni di chi la abita, inevitabilmente.

Perciò se intendete la vostra abitazione come un comodo «porto» dove tuttavia il calore non faccia rinunciare al design raffinato e ai materiali più moderni e di tendenza, non perdetevi l'inaugurazione, oggi dalle 15 alle 21 e domani dalle 9 alle 21) di «BieBi Arredamenti», in via Alba 2, in località Baraccone di Castagnito. Vetrine, esposizione e uffici, sono nel centro commerciale «La Perla», a due passi dalla strada che collega Asti ad Alba.

Ad attendervi ci saranno Bruna Barbero, originaria di Costigliole d'Asti, e Roberto Bussi di San Marzano Oliveto, professionisti dell'arredamento che fanno coppia anche nella vita (sono fidanzati), con alle spalle esperienze lavorative in altre realtà commerciali della zona e una preparazione su progettazione e arredamento d'interni.

Bruna inoltre ha frequentato l'Istituto d'Arte e la scuola superiore di Disegno Industriale.

«Abbiamo deciso di mettere a frutto il nostro lavoro e proporre al pubblico i nostri gusti e le nostre scelte in fatto di arredamento della casa - spiegano.

«BieBi» per ora si presenta alla clientela soprattutto come un centro specializzato in cucine moderne.

Tra i marchi in concessione «Poggen Pohl» e «Bontempi cucine». «Si tratta di aziende - spiega Bruna Barbero - che hanno fatto del mobile hi-tech la loro filosofia aziendale primaria. I loro prodotti, con linee essenziali e soluzioni tecnologiche all'avanguardia, sposano perfettamente i nostri gusti e per questo le proponiamo al pubblico attraverso le nostre vetrine».

Ma «BieBi» è anche cucine più tradizionali, «per accontentare anche chi desidera la sobrietà in camera da pranzo».

Un discorso a parte meritano gli elettrodomestici che «BieBi» inserirà nelle cucine proposte al pubblico, «ci siamo orientati verso due marchi leader del settore: Gaggenau e Siemens che danno massima affidabilità dei componenti».

Poi ci sono i complementi d'arredamento. I tavoli e le sedie «La Palma»; i mobili in vetro e alluminio finiti a mano di «Roncato»; librerie, cassettoni e tavoli attrezzati della «Open House» e le originali sedie e poltrone in cuoio e Alcantara di «Fasem».

Tra i servizi di «BieBi», oltre alla consegna e il montaggio, la consulenza con la possibilità di studiare, prima dell'acquisto, accostamenti, soluzioni tecniche e cromatiche da «testare» con progetti realizzati su misura.

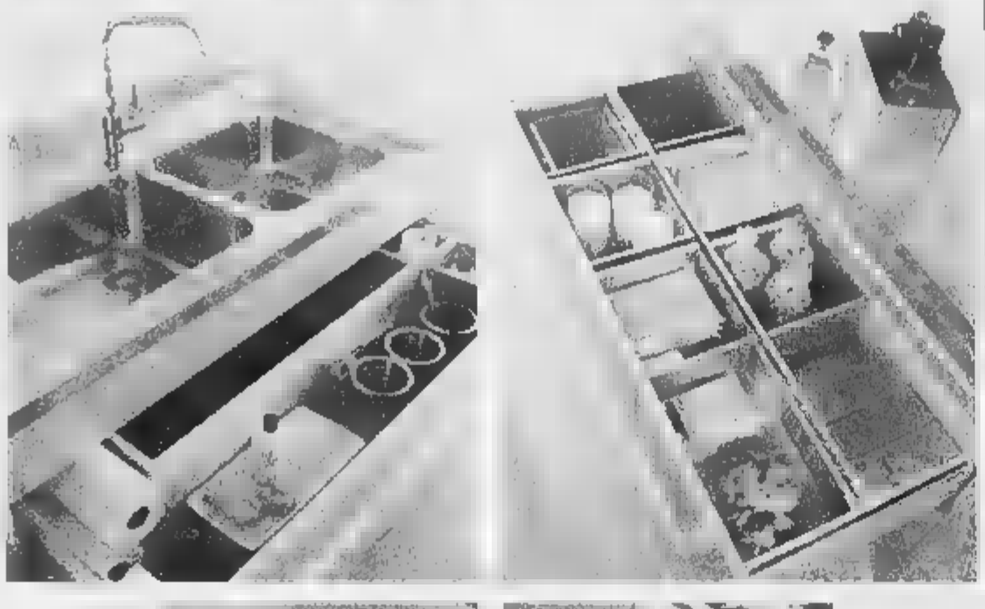

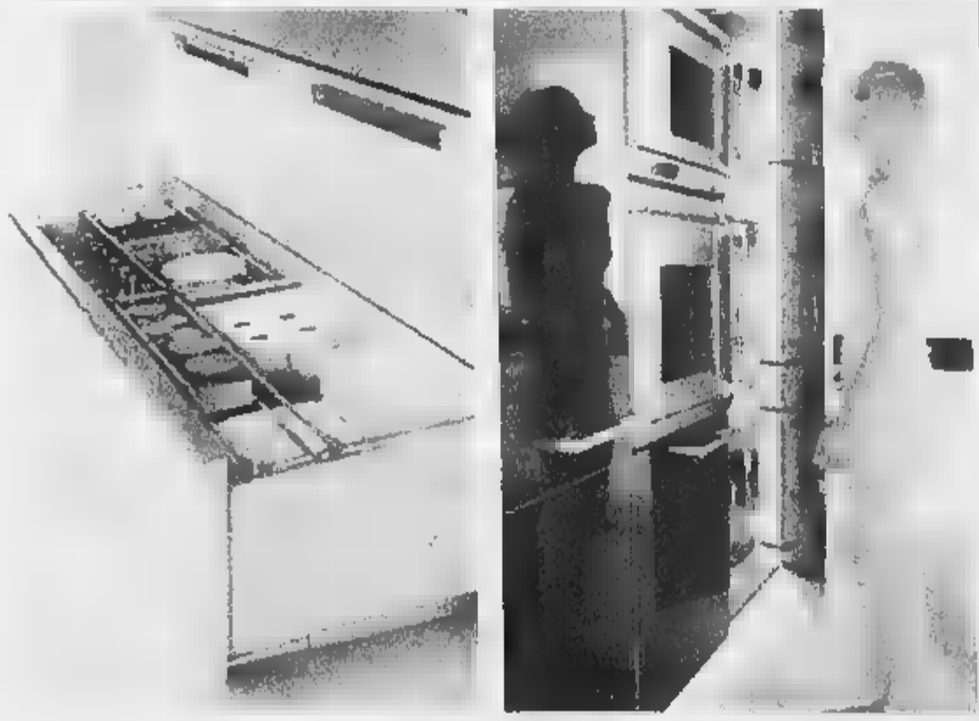

# Fra hi-tech e tradizione

## *Si rivalutano il legno e la pietra*

Le terre tra Albese e Astigiano sono per tradizione secolare le «piccole patrie» del vino.

Il rapporto tra la gente che ci abita e il frutto della vite, coltivazione principe della zona, è un fatto innegabile, anche quando si fa un lavoro che con il vino sembra non avere nulla a che fare.

È il caso di «BieBi Arredamenti», il nuovo punto vendita di cucine e complementi d'arredamento a Castagnito.

I genitori di Bruna Barbero, una dei titolari di «BieBi» (l'altro è Roberto Bussi), gestiscono a Costigliole un'azienda vitivinicola e agrituristica, la «Costa dei Tigli» (cioè l'antico nome di Costigliole») che produce vini e cucina di qualità. Così, per l'inaugurazione di «BieBi», tra cucine hi-tech, componenti in cristallo e alluminio, sedie e poltrone in cuoio e Alcantara, si potranno gustare i prodotti tradizionali con occhio al design abitativo più moderno e all'avanguardia. «Non è una forzatura - spiegano i titolari del nuovo mobilificio - Da anni nei mobili da cucina, anche le aziende più innovative progettano e realizzano soluzioni che si rifanno alle cucine di una volta».

Spazi come le dispense, le madie per il pane, i grandi piani delle cucine con le grandi cappe d'aspirazione dei fumi, diventano la versione moderna e aggiornata della grandi cucine dove una volta di cuocevano e consumavano i pasti. Non a caso, accanto a materiali come alluminio, acciaio e legno laccato, vengono ancora usati il legno naturale in tinte chiare o più scure, o la pietra o il marmo lavorato, le graniglie che imitano i lavabi di una volta.

«Perchè alla fine il concetto di cucina rimane quello di un luogo caldo e accogliente, dove rilassarsi e sentirsi davvero a casa, senza formalismi e inutili orpelli» dicono Bruna e Roberto di «BieBi».

INAUGURAZIONE

BieBi

Bruna Barbero — Roberto Bussi

*Eleganza in cucina*

Sabato 19 (15:00-21:00) e Domenica 20 (10:00-21:00) Maggio 2001
presso il nostro show room in Via Alba, 2/A Loc. Baraccone - Castagnito (CN) Tel. 0173 212524
Presentazione dell'attività e rinfresco
LA VOSTRA PRESENZA SARA' MOLTO GRADITA

BIEBI
Cucine e complementi - Progettazione e studio d'interni - Esclusivista poggen pohl CUCINE CREATE PER SODDISFARE I SENSI

Tra pubblico e privato i grandi vini di Langa sono protagonisti di attese manifestazioni

# Domenica da Re con barolo e barbaresco

## *Vip nelle Cantine Marchesi e bottiglie per i nati nel '98*

BAROLO e Barbaresco, due paesi e due grandi vini domani vivono una delle tante domeniche da leoni in una terra che continua a convincere con figli dei suoi vigneti.

La prima occasione la offre un'azienda privata. Domenica mattina, dalle 11, alle storiche Cantine Marchesi di Barolo si alza il sipario sui vini della Marchesi. L'enologo Roberto Vezza, il presidente Ernesto Abbona e la moglie Anna presenteranno Sarmassa '97, Cannubi '97 e l'«Estate» (selezione di cru barolo) a un gruppo di prestigiosi personaggi del mondo dello spettacolo e dell'economia. L'annata è considerata storica per meglio esaltarla nella foresteria dell'azienda cucinerà lo staff del ristorante «Guido» di Costigliole.

«Sarà una grande festa - commenta Ernesto Abbona - in cui il vino sarà protagonista. Il nostro obiettivo è di riportarlo a una dimensione festosa e gioiosa, ovvero di renderlo quotidiano pur nella sua imponenza. Il nostro barolo sarà motivo di gioia in un momento in cui si uniranno cultura e spettacolo».

La visita di tanti vip - molti nomi restano «top secret» - offrirà anche una bella occasione per far conoscere Barolo, il Comune che ha dato il nome al grande rosso può offrire molto a chi ha voglia di visitarlo, dall'affascinante castello-enoteca regionale, alle vie, alle colline della zona.

Il grande fine settimana del barbaresco invece si apre oggi, ovviamente a Barbaresco. Sotto la torre il tema è «Il paesaggio dei vigneti. Indirizzi per un piano paesistico nella zona del Barbaresco». Se ne parla in un convegno che si terrà oggi nella sala consiliare del municipio (ore 16) ed è organizzato dal Comune, dall'enoteca regionale del barbaresco e dall'Ente turismo.

La giornata di studi prende lo spunto dalla tesi di laurea realizzata sul tema da Anna Lisa Nada, Roberto Dogliani e Alessandro Ambrogio alla Facoltà di architettura del Politecnico di Torino e vede la partecipazione di esperti e studiosi. Interverranno i professori Pompeo Fabbri (docente di assetto ed ecologia del paesaggio presso la Facoltà di architettura del Politecnico di Torino), Alberto Alma (docente di lotta biologica e integrata alla Facoltà di agraria dell'università di Torino), Carlo Arnulfo (docente di viticoltura ed enologia all'istituto agrario enologico di Alba) e l'ing. Piercarlo Montaldo (specialista in sistemazioni idrogeologiche e responsabile dei lavori di ingegneria naturalistica eseguiti a Barbaresco). All'enoteca regionale sarà aperta una mostra con le tavole realizzate per la tesi di laurea, che si potrà visitare fino al 27 maggio. Con il convegno di oggi si apre la manifestazione «Barbaresco il paese del vino e della musica» che vedrà domani una giornata di festa al grande vino che lo scorso anno era stata dedicata all'incontro con il culatello di Zibello. All'enoteca per tutto il giorno, si potrà degustare il barbaresco dell'ottima annata 1998. Alle 11 nell'aula consiliare del municipio saranno consegnate, dal sindaco Giancarlo Montaldo, le bottiglie di barbaresco 1998 in omaggio ai bambini nati in quell'anno. Una simpatica iniziativa che vede annualmente il Comune regalare ai piccoli dodici bottiglie da stappare il giorno delle nozze o in un'altra occasione importante. Nel pomeriggio concerti all'enoteca, nelle cantine e in piazza per celebrare una località tanto amata dai tifosi stranieri e che ha saputo farsi conoscere in tutto il mondo come il paese dei fiori, del vino e della musica.

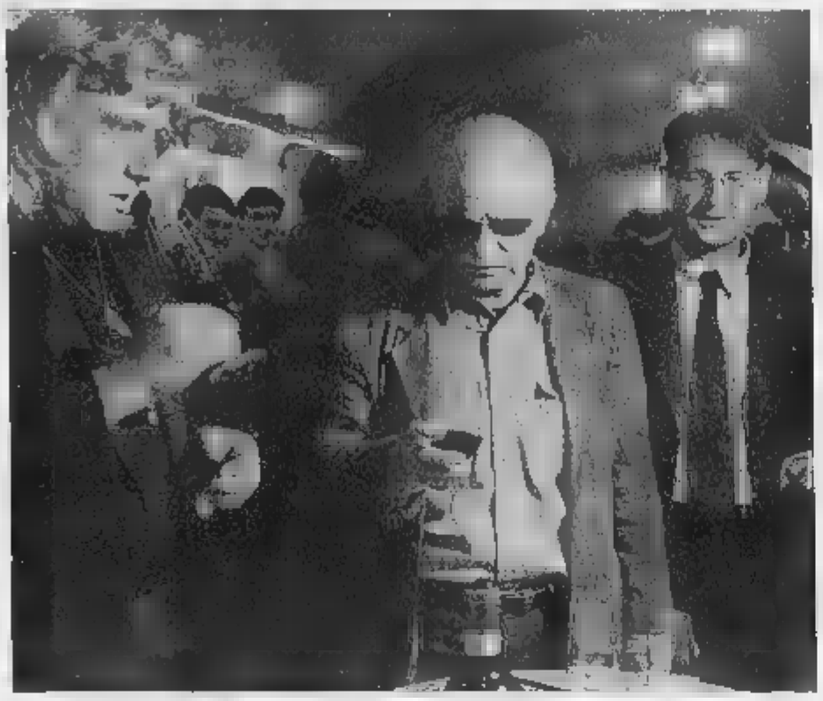

A sinistra Gino Paoli in cantina a Barolo con l'enologo Roberto Vezza e il presidente della Marchesi Ernesto Abbona. Sopra, il riconfermato sindaco Giancarlo Montaldo impegnato in una degustazione con barbaresco e culatello

### Domani Gino Paoli e Beppe Grillo alzano il sipario su un grande 1997

### Gli appuntamenti sotto la torre nel paese dell'uva e della musica

# GIRO d'ALPE

## Poesia di creste e abissi

Enrico Martinet

L'AMORE per la montagna e per la fotografia, quello per le scalate e per la tecnologia. «Cichin» Francesco Ravelli, valsesiano nato nel 1885, ha vissuto così. Il suo negozio-laboratorio al numero 70 di corso Ferrucci, a Torino, era un polo di attrazione per chiunque volesse cimentarsi con l'alpinismo e per coloro che avevano già scelto di dedicarsi all'arrampicata. Tempi eroici dell'alpinismo che coincidevano con una timida ricerca tecnologica per offrire attrezzature adeguate ai quei «folli» che si erano messi in testa di dover raggiungere la cima delle montagne, magari scegliendo gli itinerari più difficili.

Il Museo nazionale della montagna dedica a «Cichin» una mostra che, appena inaugurata, chiuderà i battenti il 15 luglio. Fotografie (splendide, neanche a dirlo) e la storia di quel negozio-laboratorio su cui ruotava l'interesse per l'alpinismo: dal mondo dell'accademia a quello dogli scalatori. Chi voleva parlare e confrontarsi sulla montagna e su quella arrampicarla doveva passare in corso Ferrucci. Un negozio che offriva anche il lato «salotto», dove si sedevano coloro che sulla roccia si limavano le unghie e quelli che contemplavano i monti, ne scrivevano.

Il manifesto della mostra

Torino aveva scoperto la tecnica e il romanticismo alpino. I Ravelli (con Francesco anche i fratelli Pietro e Zenone) erano i protagonisti indiscussi, coloro che erano riusciti a suscitare l'interesse ed abilità saputo coniugare lo sport di andar per montagne con la cultura. Con in più il gusto per la letteratura, la conversazione e con il tocco della fotografia, l'arte nuova.

Ravelli, maestro d'arrampicata, s'innamorò dei paesaggi e quindi deciso di trasportare con sé anche la macchina fotografica. Di recente tremila lastre fotografiche sono state donate dalla famiglia Ravelli al Museo della montagna. Da questo materiale è nata l'idea della mostra curata da Giuseppe Garimoldi e da Alessandra Ravelli.

Immagini finite anche nel catalogo di 168 pagine. Le fotografie di «Cichin», a lungo rimaste un quasi «segreto» della sua imponente attività per l'alpinismo (pure come costruttore di rifugi e bivacchi) hanno una doppia anima. In alcune prevale lo scalatore alla ricerca dell'itinerario ideale per raggiungere la vetta, in altre l'appassionato delle forme e degli aspetti poetici della natura: tramonto, un temporale, una tempesta, il «filo» impossibile di una cresta, il buio di un abisso di rocce.

Accanto a tanti lampi della genialità di Ravelli anche documenti, oggetti d'epoca, attrezzature che avevano fatto la fortuna di quel negozio, ormai chiuso da anni, di una Torino che grazie a quel «laboratorio» aveva saputo guardare con altro occhio la cerchia delle montagne al suo orizzonte. Come possibile conquista, ma anche come caratteristica culturale.


BiciConto

Il conto di investimento
che Ti regala una bicicletta

Giro d'Italia
Sponsor e Banca Ufficiale

BiciConto2

Scoprirai i vantaggi

- di un conto corrente **frenato** nelle spese e **accelerato** nel rendimento
- di un piano di risparmio che **ruota** intorno a Te e **regolabile** in base alle Tue esigenze
- di uno speciale **tandem** assicurativo-assistenziale
- di un pacchetto completo di servizi studiati per renderti la vita più comoda come l'Home banking e il Trading on line con cui puoi effettuare le principali operazioni bancarie dal Tuo PC

Per richiedere BiciConto devi solo presentarti a uno sportello della Banca Popolare di Novara dove Ti verranno fornite tutte le informazioni che desideri.

Se hai un Computer e un collegamento a Internet puoi anche consultare il nostro sito all'indirizzo www.bpn.it, ed eventualmente inviare messaggi all'indirizzo di posta elettronica **Pronto@bpn.it**.

Banca Popolare di Novara

I PROBLEMI DEL LAVORO | E LE NUOVE SFIDE

### SCOTTI CONFERMATO SEGRETARIO CISL

Mario Scotti è stato confermato segretario generale della Cisl Piemonte. Rimane invariata anche la segreteria regionale, composta da Rosina Partelli, Giovanna Ventura [redacted] Gianfranco Zabaldano. Si è concluso l'8° congresso della Cisl Piemonte, al quale hanno partecipato 380 delegati in rappresentanza di 273 mila iscritti. Scotti ha parlato di «una Cisl più unita, [redacted]più decentrata [redacted] radicata nel territorio». Ha aggiunto: «Le sfide sono il rilancio della concertazione, un forte sviluppo della contrattazione di secondo livello aziendale o territoriale, la democrazia economica, il mantenimento e il consolidamento dello stato sociale. Tutto questo vuol dire trasformarsi in un vero [redacted] proprio sindacato sociale, per cogliere bisogni più vasti nei singoli territori, capace di proporre soluzioni come avviato con la proposta di un patto per la qualità e la coesione sociale». Sul piano dell'organizzazione è stato scelto [redacted] accorpare delle categorie

# I metalmeccanici ritornano in piazza

## *Corteo e sciopero per il contratto*

**Marina Cassi**
**Maria Teresa Martinengo**

Su ogni colonna degli eleganti portici del centro un cartello bianco con scritta blu avverte: «Metalmeccanici in sciopero per il contratto». Così non c'è dubbio: quella fiumana di uomini e donne, bandiere, striscioni, cartelli, tamburi, fischietti che sfila per il centro in [redacted] assordante boato di voci e suoni che scandisce «Contratto, contratto» sono i lavoratori metalmeccanici. Chiedono 135 mila lire medie di aumento per compensare l'inflazione del biennio passato e del biennio a veni[redacted]; la Federmeccanica ne offre [redacted] mila. E i lavoratori della Fiat chiedono anche il contratto integrativo fermo da mesi.

Per Fim-Fiom-Uil - che da tempo a Torino [redacted] portavano [redacted] piazza tanta gente - si tratta di «un grande [redacted]»; le cifre [redacted] rincorrono, lievitano nel [redacted] della mattina: si passa da 20 a 40 mila, la polizia si ferma a 15 mila. Per le percentuali dello sciopero si oscilla «dal 70 all'80% nelle grandi fabbriche, tra il 90 e il 100 nelle piccole e medie». Per l'Amma l'astensione è stata del 21,8%.

Due cortei (da corso Marconi e da Porta Susa) si incontrano - per caso, ma simbolicamente in via Roma angolo via Gramsci - [redacted] procedono insieme alla volta di piazza Castello. Nei cartelli e negli slogan tanta ironia «135 [redacted] buone ragioni per firmare il contratto», «Vogliamo il contratto, non andare sulla luna», «Berlusconi tu che sei [redacted] imprenditore operaio aiuta noi poveri operai», «Tira fuori i din din, Pinin», «Berlusconi anche noi vogliamo fare [redacted] contratto: con i padroni», qualche ricercatezza come nel lenzuolo rosso quattroperotto con scritto in italiano e in inglese «Contratto subito; pace adesso in Palestina», [redacted] un più semplice «L'inflazione non si tocca».

Tra la gente, vecchi quadri sindacali, donne preoccupate per il contratto [redacted] per la revisione della legge sull'aborto, ragazzi. Sono attaccati a una bandiera Fiom Eric e Luca della Omnitel [redacted] di Infostrada di Ivrea e [redacted] entusiasti: «Intere aree del call center si sono fermate e le risposte al "190" non sono state superiori al 20%. Tra l'altro, scattava un messaggio che diceva "a causa dello sciopero per il contratto metalmeccanico ci saranno attese impreviste"». E' anziano Rena[redacted] Mandolino della Abac, ed è preoccupato: «D'Amato e il futuro governo Berlusconi dicono le stesse cose: flessibilità in uscita [redacted] questo proprio non ci sta b[redacted]. Quest'anno torneremo dalle ferie con il rischio-licenziamento».

Per Ciro Argentino della AST: «Noi metalmeccanici siano un milione e mezzo: non possiamo accettare che si voglia passare il rullo compressore sul livello di contrattazione nazionale». E Vittorio Cittorio Giacob della Stampal gli fa eco: «C'è malumore, [redacted] dopo il risultato del 13 maggio [redacted] di più, visto che Berlusconi si [redacted] dichiarato perfettamente in linea con Confindustria». Angelo della Fiat - dove [redacted] aperta anche la vertenza integrativa - fa due conti: «A noi scioperare costa, dalle 18 alle 20 mila lire all'ora e siamo già a 16 ore». Mentre Antonio Romano commenta: «Il nodo vero è la contrattazione collettiva. Non possiamo arrivare ai contratti individuali all'americana. Funzionano per un ingegnere, [redacted] operaio cosa va a contrattare?».

Arrivati in piazza Castello ascoltano il segretario Fiom, Claudio Sabattini (del cui intervento riferiamo in altra pagina del giornale) che annuncia la possibilità di uno sciopero generale [redacted] manifestazione a Roma se il contratto non si farà e dice: «I metalmeccanici che, nel bene [redacted] nel male, [redacted] stati i protagonisti della storia sociale del nostro Paese oggi hanno un obiettivo: vincere, perchè [redacted] vincono loro, vincono tutti i lavoratori italiani».

Per i sindacati i manifestanti erano 30-40 mila, per la polizia circa 15 mila

---

Domani possibile visitare musei e chiese

## La città riapre le porte a monumenti e aziende

Anche quest'anno ritorna la manifestazione «Torino porte aperte», giunta ormai alla [redacted] quarta edi[redacted]. Domenica prossima e il [redacted] giugno, dalle ore 15.30 alle 18.30, saranno aperti al pubblico alcuni monumenti cittadini che solitamente sono inaccessibili. Si tratta di vestigia in qual[redacted] modo «adottati» dai bambini e dai ragazzi delle scuole torinesi. Gli appuntamenti in programma sono molti, fra i quali il servizio di Touristibus e l'ingresso gratuito al Museo Pietro Micca.

I monumenti aperti domani sono numerosi [redacted] presenti in tutta la città. Tanto per citare i più conosciuti, [redacted] può ricordare l'Area Romana (Porte Palatine, Teatro Romano e piazza Emanuele Filiberto), la basilica dei santi Maurizio e Lazzaro, [redacted] chiesa di San Domenico, lo stadio Comunale [redacted] la Torre Maratona, l'ex Manifattura Tabacchi, l'ex stadio Filadelfia, il villaggio operaio della Snia Viscosa, la Generala e altri monumenti cittadini.

In concomitanza con la manifestazione torinese, domani è prevista un'analoga iniziativa nazionale promossa dalla Federambiente, «Impianti aperti». Alla giornata aderiscono l'Amiat, l'Atm [redacted] Società Metropolitana Acque Potabili, che apriranno al pubblico alcuni dei loro impianti.

Per quanto riguarda l'Atm, dalle 8,30 alle 17 sarà possibile visitare lo stabilimento Venaria di via Amati 178, il più grande della città. Oltre ad osservare le struttu[redacted] operative e l'intero parco dei veicoli aziendali, i visitatori riceveranno un biglietto [redacted]ggio e potranno effettuare una breve corsa sul nuovo tram Cityway, tra breve in servizio a Torino. Porte aperte anche alla discarica e all'impianto di compostaggio dell'Amiat alle [redacted] di Stura (dalle 9,30 alle 16): l'azienda ha predisposto un servizio di navette gratuite [redacted] partenza dalla sede di via Germagnano. La Società acque potabili, invece, apre i suoi stabilimenti [redacted] che domani: l'impianto di potabilizzazione [redacted] corso Unità d'Italia a Torino (dalle 9,30 alle 18) e quello di depurazione di via Po 2 a Castiglione Torinese (oggi dalle 9,30 alle 12,30; domani dalle 9,30 alle 17,30).

---

Papà e mamma adottivi dal giudice: il bambino ha subito molestie all'orfanotrofio

## «Nostro figlio va curato in ospedale»

### *I genitori: è aggressivo, i medici lo vogliono dimettere*

**Grazia Longo**

Rodrigo è brasiliano, ha appena 12 anni [redacted] non [redacted] mai [redacted] un bambino. La spensieratezza e l'innocenza gliel'hanno rubata tra una favela e un orfanado, dov'è vissuto fino [redacted] quattro anni fa, quando è stato adottato d[redacted] una coppia di architetti torinesi.

Fine dei problemi? No, la sua non [redacted] una storia a lieto fine. Le violenze e gli abusi subiti in orfanotrofio lo hanno profondamente segnato, rendendolo aggressivo e, in alcuni casi, anche molto violento. Rodrigo [redacted] quello che si dice un «caratteriale», le sue [redacted] d'ira [redacted] talmente [redacted] che i genitori adottivi hanno dovuto ricoverarlo all'ospedale Regina Margherita. Ma Rodrigo è una presenza «scomoda» anche qui: picchia gli altri bambini [redacted] cerca di scappare. «I medici lo vogliono dimette[redacted] - dice la madre adottiva -, ma io e mio marito non siamo in [redacted]rado di poterlo tenere a casa».

La coppia s'è già rivolta ad un legale che presenterà un esposto in Procura per denunciare il caso. «I genitori non possono essere abbandonati dalle strutture sanitarie pubbliche - afferma l'avvocato Rita Rossello -. Rodrigo ha problemi seri che non possono essere gestiti dalla famiglia, che anzi ha bisogno a sua volta di un supporto psicologico». Non è nemmeno la prima volta che il piccolo brasiliano ricorre alle cure dell'ospedale. «E' già successo - ricorda la madre -, dopo che in classe aveva dato un libro in testa a una compagna: i genitori di quella bambina lo hanno denunciato al tribunale dei minori». E l'avvocato Rossello aggiunge: «Il guaio è che in ospedale [redacted] riempiono di sedativi [redacted] stop, senza avviare una valida [redacted]sicoterapia».

Diversa è la versione fornita dal Regina Margherita. Il primario di neuropsichiatria infantile Roberto Rigardetto: «Al bambino vengono somministrati solo i sedativi necessari a calmarlo e [redacted] fargli riprendere coscienza della realtà. Senza questo fondamentale passaggio è impossibile che la piscoterapia, che è comunque già in corso, abbia un valore effettivo».

E la dimissione dall'ospedale? «Non è nostra intenzione mandare a casa Rodrigo - garantisce il neuropsichiatra -, stiamo cercando una comunità dove possa essere aiutato a risolvere i suoi problemi. Ma non è facile trovarla, in Piemonte non esistono centri [redacted] accoglienza per gli adolescenti in difficoltà, [redacted] in attesa di individuare una comunità ad hoc per lui, dobbiamo fare i conti con i nostri scarsi mezzi». Il professor Rigardetto è comunque già riuscito ad ottenere la presenza di un educatore che si occupi esclusivamente del piccolo brasiliano.

[redacted]

I genitori adottivi del bambino [redacted] 12 anni sostengono di [redacted] poter «guarire» il piccolo dopo la sfortunata infanzia [redacted] in Brasile. E per questo chiedono che sia ricoverato nell'ospedale infantile

[redacted]

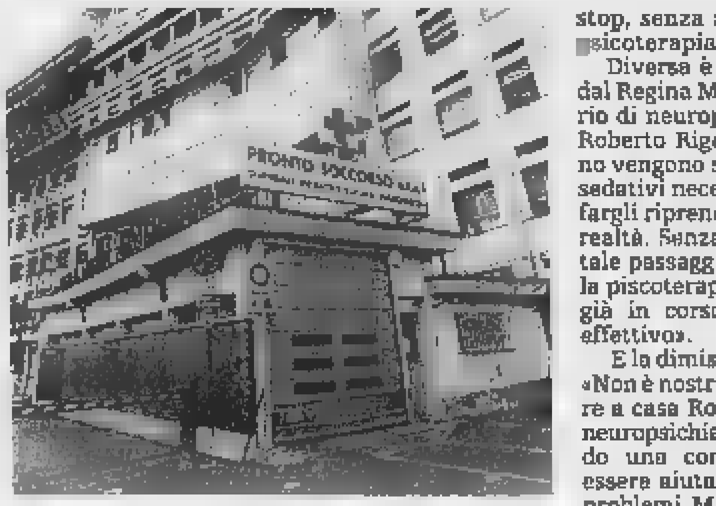

---

Il «Margherita di Mirafiori» ha curato l'educazione di dodicimila bambini, i festeggiamenti in programma oggi e domani

## Cento candeline per l'asilo infantile

### *Fondato nel 1901 dal nipote della «Bella Rosina»*

Compie un secolo l'asilo «Margherita di Mirafiori», la scuola materna cattolica convenzionata con il Comune che vanta la più lunga attività didattica della città, mai interrotta, nemmeno nei giorni più duri della seconda guerra mondiale.

[redacted] fondò nel [redacted] il conte Gastone Guerrieri di Mirafiori, nipote diretto della «Bella Rosina» e di Re Vittorio Emanuele II, che la dedicò alla moglie, per ringraziarla d'averlo [redacted] padre della sua primogenita Vittoria.

Con 53 mila lire dell'epoca fece erigere ed arredare co[redacted] i «più moderni sussidi» l'istituto che progettò lui stesso. Lo volle costruire nel luogo al quale era più affezionato: un tratto di terreno affacciato su quell'ansa del torrente Sangone che in epoca barocca abbracciava i giardini e i boschi della residenza reale preferita da Carlo Emanuele I di Savoia, all'angolo delle odierne vie Castello di Mirafiori [redacted] delle Cacce. Qui la Bella Rosina e i [redacted] figli d'estate si compiacevano della salubre brezza che dalla val Susa spira [redacted] Mirafiori. E qui trovarono l'estremo riposo sia nonna Rosina sia i [redacted] discendenti, nel bel Mausoleo fatto costruire nel 1888, a somiglianza del Pantheon che a Roma aveva accolto le spoglie di Vittorio Emanuele II.

Per Gastone non esisteva posto migliore per esprimere [redacted] sua devozione [redacted] Dio, alla famiglia e all'infanzia». Concepì un solido edificio a due piani, che radica le fondamenta proprio nel punto in cui sorgeva la terrazza dalla quale Carlo Emanuele I ammirava le feste, i giochi d'acqua e i tornei cavallereschi organizzati nei sottostanti giardini.

E' tutt'ora un luogo [redacted] Verso Mezzogiorno offre vista incantevole sui boschi e sulla prospettiva alpina. A Oriente confina [redacted] parco del piccolo Pantheon di Rosina. A Ovest lo sguardo raggiunge il borgo di Mirafiori e [redacted] sua chiesa secentesca di San Barnaba.

Ad accogliere gli allievi il conte volle le suore [redacted] Cottolengo, alle quali succedettero poi quelle di Maria Ausiliatrice, oggi affiancate da docenti laici. In cento [redacted] hanno educato oltre 12 mila bambini, diversi dei quali ammessi senza pagare alcuna retta, come prescrisse Gastone. Nell'asilo trovarono istruzione prima i figli del contado, poi anche quelli dei fantini del 1° ippodromo di Mirafiori.

Si aggiunsero quelli dei piloti e del personale dell'areoporto militare sorto nel 1911 a poca distan[redacted] dall'asilo. Nel 1912 fecero visita alla scuola la Regina Elena e l'asso dell'aria Francesco Baracca. Dagli Anni Trenta arrivarono i bambini [redacted] tanti operai Fiat. Nel dopoguerra, a seguito di nuovi insediamenti, la scuola ebbe bisogno di maggiore spazio. Lo trovò nei locali che furono costruiti nel 1959 a fianco della chiesa di San Barnaba, in strada Castello di Mirafiori 42, dove oggi e domani avranno luogo i festeggiamenti del centenario.

S' incomincia questa sera alle 21, con il concerto del coro alpino «La montagna». Domani alle 10,30 avrà luogo la Messa solenne, che verrà officiata dal vicario episcopale Don Paolo Ripa di Meana e da Don Giovanni Donalisio, presidente dell'asilo. A loro si affiancheranno i sacerdoti che in passato si sono dedicati alla scuola. Al termine seguirà [redacted] concerto della banda musicale della Decima Circoscrizione. Alle 16, nel salone parrocchiale, i bambini dell'asilo si cimenteranno in un saggio teatrale, seguito dall'esibizione [redacted] gospel «Free Voices». [m.lup.]

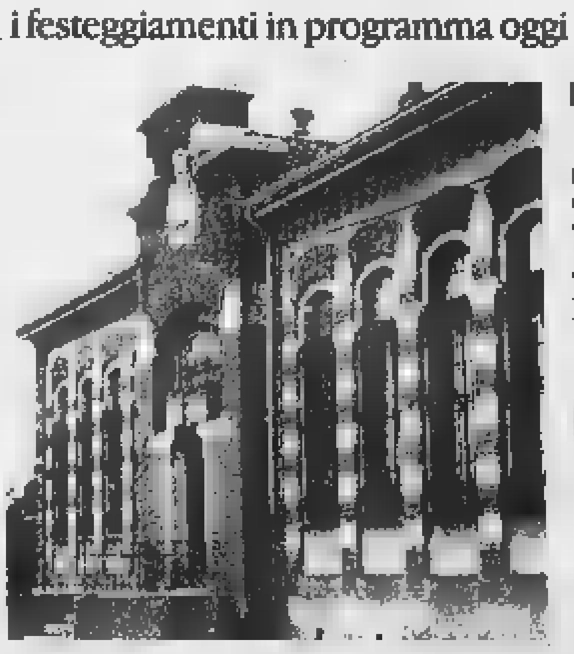

[redacted]

La scuola materna cattolica [redacted] Mirafiori convenzionata con il Comune vanta la più antica attività didattica della città, mai interrotta neppure nei giorni più duri della Seconda guerra mondiale

[redacted]

---

[redacted]

■ **FARMACIE DI TURNO.** Orario 7-19,30: Atrio Stazione Porta Nuova. Orario 9-19,30: piazza Statuto 3; corso Moncalieri 59; corso Vercelli 111; via Boccaccio 16; via Filadelfia 142; corso Grosseto 221; Via Po 31; via Saluzzo 1; corso Francia 385; via Frejus 100; via Sacchi 46; via Pramollo 6; via Genova 122; [redacted] Oropa 69. **DI NOTTE** (19,30-9): corso Belgio 151/bis; piazza Massaua 1; via Nizza 65; corso Vittorio Emanuele 66. DI [redacted] (19,30-22,30): via Borgaro 58; piazza Galimberti 7. **APERTA 24 ORE**: Venaria, via L. da Vinci 50. **INFORMAZIONI**: 011/66.90.100; www.farmapiemonte.org

■ **ANZIANI «LA STAMPA».** Domani alle 10,30, presso la sede [redacted] Cral «La Stampa» di piazza Muzio Scevola, si svolgerà la Festa dell'Anziano, con premiazioni dei dipendenti. Saranno anche premiati i calciatori che oggi pomeriggio (ore 18, circolo Fioccardo-Master di corso Moncalieri 494) partecipano al «memorial» intitolato all'ex amministratore della Stampa, Mario Gromo. Seguirà un rinfresco.

■ **MUTILATI.** Si celebra domani al Teatro Carignano la «Giornata [redacted] mutilato del lavoro». Alle 8,30 Messa di suffragio dei Caduti sul lavoro.

■ **ALLIEVI** [redacted] Oggi alle 10,45 presso la Caserma «Cerna[redacted]», giuramento degli allievi carabinieri ausiliari del 241° corso, intitolato alla «Medaglia d'oro al valor militare carabiniere Mario Ghisleni».

■ **CROCE VERDE.** Oggi alle ore 9 in via Altina 21 a Vinovo saranno inaugurate la nuova sede della Croce Verde e un'ambulanza

■ [redacted]**TI.** L'Associazione Ambulanti e lo Snadi Cisal «denunciano come illiberale [redacted] antisindacale la posizione espressa dalla Federazione Italiana Venditori di aree pubbliche (Fiva), la quale tende di fatto ad escludere dalle trattative sindacali le associazioni [redacted] le forze sindacali che la Fiva ritiene "non rappresentative"».

■ **AGENZIA SPAZIALE.** La Camera di Commercio rende noto che «l'agenzia spaziale italiana punta su Torino. E' annunciata l'apertura dell'ufficio torinese che supporterà gli operatori sia nell'attività di ricerca che in quella produttiva per la stazione spazia[redacted] internazionale».

■ [redacted] **ASSOLTI.** Sono stati assolti i responsabili dell'ambulato[redacted] traumatologico di Salice d'Ulzio, dove erano stati trovati dai Nas dei medicinali scaduti. Il gup ha accolto la tesi [redacted] difensore Castrale e cioè che [redacted] punibile solo chi mette in vendita i farmaci scaduti (i farmacisti) ma non chi si limita a tenerli nello studio senza somministrarli.

■ [redacted] **DI IPERCLORO.** Bloccato per due ore [redacted] shopping di centinaia di clienti all'ipermercato Auchan di [redacted] Romania. Ieri pomeriggio, tra le 15,30 e le 17,30 i clienti che affollavano il grande magazzino sono stati fatti allontanare dai carabinieri e dal personale della catena di distribuzione a causa della fuoriscita di una piccola quantità di ipercloro in una tintoria interna. A scopo precauzionale, l'ipermercato è rimasto chiuso fino al termine delle operazioni di pulizia. Soltanto due le persone che hanno accusato lievi malesseri (si tratta dei dipendenti della tintoria), ma che in ogni caso non hanno avuto bisogno di cure mediche.

SABATO 19 MAGGIO 2001 DALLE ORE 15,00
ALL'IPPODROMO DI VINOVO

[redacted] DI GALOPPO

PREMIO BORA

ore 17,20 - m. 1.200 - 6ª Corsa - L. 44.000.000 condizi[redacted]

Nascerà un Astro del Casale?

| | | | | | | | |
|---|---|---|---|---|---|---|---|
| 1 ASTRO DEL CASALE | 56 | L. Maniezzi | 7 ROSA BLU | 54 ½ | A. Tocco |
| [redacted] | 54 ½ | A. Carboni | 8 SHY DREAM | 56 | L. Panici |
| 3 [redacted] | 55 ½ | M. Daiono | [redacted] SO SHARP BOY | 56 | [redacted] |
| 4 KEROUAC | 57 | E. Baldocci | [redacted] | 55 ½ | S. Dettori |
| 5 PEPPA | 54 ½ | B. Herrero | [redacted] THUMP | [redacted] | L. Tozzi |
| [redacted] RAMADA YANKEE | 55 ½ | W. Gambarota | | | |

Il nostro tecnico consiglia: 1 - 4 - 5

RISTORANTE [redacted] TROTTO
Nuova Gestione RonchiVerdi
Aperto a pranzo tutti i giorni - Chiusura il lunedì
Prenotazioni Sig. Sergio Di Lorenzo: tel. 011.965.18.24

[redacted]

IL PROCURATORE DEI MINORENNI | VA IN PENSIONE

**[redacted] APORTI [redacted] AL GIORNO**

Dai 70-80 ragazzi che si trovarono al Ferrante Aporti ogni giorno, vent'anni fa, si è passati ai 20-25 di oggi. «Il carcere per i minori si giustifica per due motivi: quando vi sia rischio che reiterino un grave reato [redacted] nei casi che possano [redacted] a loro volta vittime [redacted] violenza, [redacted] vendette». Che [redacted] le ha insegnato la sua esperienza? «Che [redacted] minorenne in carcere prolunga l'esistenza [redacted] vuoto assoluto, quando invece gli serve motivarsi, imparare attraverso [redacted] lavoro e lo studio ad [redacted] impegni da rispettare». E [redacted] vedere nella condanna [redacted] funzione di riparazione sociale, [redacted] fu per la ragazza che aveva imbrattato il portale di [redacted] chiesa: andò «a servizio» al canile municipale.

# «Arrabbiati e con le teste vuote»

## *Calcagno: cambiati i giovani che delinquono*

[redacted]

Sto mettendo a posto le mie cose con calma, è [redacted] distacco soft il mio». Graziana Calcagno, per molti anni a capo della Procura per i minori, è andata in pensione il 26 aprile, ma ieri la si poteva trovare ancora nel suo vecchio u[redacted]io, in quel palazzetto [redacted] curiosa architettura in cui entrò per la prima volta 31 anni fa, da giovane magistrato. [redacted] indicarono la mia stanza [redacted] mi dissero di occuparmi di rieducazione. Non ne sapevo nulla».

**Come andò?**

«Mi regolai ad occhio e croce e, appena mi fu possibile, mi iscrissi alla Facoltà di psicologia».

**Lei si è trovata di fronte a dir poco migliaia di ragazzi di diverse generazioni, da quelli con le facce adulte che diedero fuoco al Ferrante Aporti a Erika e Omar: quanto sono cambiati i piccoli imputati della Giustizia?**

«Parliamo dei reati più diffusi fra i giovanissimi italiani: negli Anni 70 erano le rapine e i furti, oggi i danneggiamenti. Allora, la di[redacted]guaglianza sociale era [redacted] molla per trasgredire e la violenza contro gli altri era esercitata [redacted] figli di immigrati contro i cosiddetti cremini, per portar loro via il giubbotto, i [redacted]ay ban, il vespino. Alle udienze era impressionante vedere seduti da [redacted] parte e dall'altra vittime e imputati: gli uni alti, belli, ben vestiti; gli altri piccoli neri, malnutriti. Quei ragazzi, che [redacted] chiamavo i miei ragazzi, uscivano tutti dagli [redacted]ssi quartieri (Mirafiori Sud, Vallette, Centro storico) e da famiglie numerose e poverissime. Crescevano in strada. Rubavano e rapinavano per avere [redacted] stesse cose dei coetanei di altri quartieri e ceti sociali. Questo fenomeno oggi è sparito».

**Possiamo fermarci ai suoi ragazzi?**

«Ricordo Luigi. Aveva 15 anni e veniva da Canosa [redacted] la famiglia. Allora ero magistrato di sorveglianza e al terzo arresto per furto lo strapazzai. "Ma come? Sempre qui?" Mi guardò con i suoi occhietti furbi e disse: "Al paese ci conoscevamo tutti e avevamo tutti le stesse cose, mi [redacted]vergogna[redacted] da morire a rubare; qui no". Ricordo quattro ragazzi di Pinerolo: rubarono al mercato l'occorrente per il campeggio e nei paraggi quattro moto. Poi partirono per la montagna, si accordarono con un contadino per dargli una mano il mattino in cambio di cibo; il pomeriggio si dedicavano al moto[redacted]. Furono presi perché scende[redacted] valle [redacted] rubare la benzina. Anch'essi avevano finalizzato il reato a qualcosa di utile: organizzarsi la vacanza».

**E oggi?**

«Con il tempo si è dimostrato che, eliminando differenze sociali abissali, si è prosciugata quella devianza giovanile. Oggi c'è tanta più rabbia [redacted] ragazzi che finiscono qui, dopo aver spaccato venti specchietti d'auto o rigato le fiancate di altrettante macchine. Sono ragazzi che non leggono, non fanno sport, vivacchiano. Fra un bar e le panchine di una piazza. Io [redacted] vedo tutti uguali: teste vuote. Scoppiano di violenza per niente. Non a caso ci dobbiamo occupare di molte più risse, anche a scuola. La povertà culturale è la nuova frontiera della piccola criminalità giovanile».

**Nel carcere qui vicino, il Ferrante Aporti, finiscono solo, [redacted] quasi, stranieri.**

I giovani maghrebini mi ricordano [redacted] i miei ragazzi di 30 anni fa: commettono reati per procurarsi un utile. Sono convinta che si assorbirà anche questo fenomeno. Il rischio più grave [redacted] un altro: i bambini alle mercè degli adulti, soli sulle strade. Un [redacted] fa, sono stata in Romania dove negli alberghi, se chiedi, ti offrono un bambino di strada per compagnia. Noi siamo lontani da quell[redacted], ma i piccoli stranieri soli [redacted] abbandonati. Come i figli dei Rom. [redacted] fanno proprio arrabbiare quelli che mandano i propri bambini a rubare per arricchirsi ancora: chi ha ville, chi patrimoni tutt'altro che trascurabili. Sinora non siamo riusciti a far nulla contro quella gente».

[redacted]

«Sono ragazzi che non leggono non fanno sport vivacchiano. Li vedo quasi tutti uguali: scoppiano di violenza per un nonnulla La povertà culturale è la nuova frontiera della criminalità»

Fra i giovanissimi i reati più diffusi negli ultimi anni sono i danneggiamenti, negli Anni Settanta [redacted] furti e rapine

[redacted]

# «Prevenire è più utile che reprimere»

## *Parla il giudice che si è occupato di Erika e Omar*

Serena, la bambina contesa, Erika [redacted] Omar: la memoria dei cronisti si fissa sui casi noti rispetto ai tanti che i magistrati minorili sono riusciti a sottrarre al clamore. Graziana Calcagno [redacted]n è mai venuta [redacted] al riserbo. La interessa però far capire ragionando sul contesto. «Tanti si preoccupano di come punire, non di come prevenire. Non voglio parlare [redacted] quanto è accaduto a Novi, [redacted] un fatto che accade una volta in un secolo. Parliamo piuttosto di quel contesto, degli amici dei ragazzi di Novi: in chi aggredisce persone [redacted] solo per esercitare la violenza c'è [redacted] desiderio di autodistruzione. E' questo che mi fa più paura». Perché? [redacted] definiamo ancora famiglie modello i genitori che stanno insieme, che non si picchiano, con figli che vanno a scuola, vestiti bene.

[redacted]

Oggi non c'è più il conflitto fra generazioni ed è peggio Si concede tutto ai figli prima che chiedano Loro ricambiano con la disistima

[redacted]

[redacted] società delle apparenze può bastare. E i progetti educativi, la qualità del tempo che dedichiamo ai figli? Oggi non c'è più conflitto generazionale, ed è peggio: si concede tutto ai figli prima ancora che chiedano, ci si rivela loro deboli ed essi ricambiano con una chiara disistima e il rifiuto di entrare nel mondo degli adulti. Fra costoro ci metto anche quelli che non si laureano mai, che non vanno mai via di casa».

Intanto Erika è diventata un modello di adolescente noir per i coetanei che le scrivono lettere, la invocano su Internet. «La vedono fredda, forte, ha ucciso la mamma e il fratellino, il simbolo della trasgressione estrema e di un certo tipo di libertà, assoluta. Ma non credo che [redacted] per loro un modello da emulare. Li incuriosisce. E' fisiologico per adolescenti liberarsi metaforicamente dei genitori. Il caso eccezionale ha coinvolto tutti, adulti e ragazzi, ciascuno con i propri linguaggi e bisogni». Del resto, fra il popolo degli adolescenti, c'è chi ha invocato il carcere duro, se non la pena di morte per Erika e Omar. «Ma il carcere non è uno strumento di purificazione». E il suo impegno rieducativo, dopo 31 anni? «Noi avevamo questa filosofia: se a 18 anni d'età un ragazzo se l'era cavata senza troppo carcere (e la sua scuola di vita finalizzata al non far niente anziché studiare e lavorare) e troppi reati, ci si diceva "ce la può fare". Tanti ce l'hanno fatta. Adesso, però, cominciano a 22, 25 anni: escono di discoteca, sono a piedi, rubano un'auto per tornare a [redacted]. E' questo vuoto, ripeto, che non lascia speranza». [al. ga.]

# Specchio dei tempi

**«Aiutiamo [redacted] giovani [redacted] non lasciare la vita in assurdi incidenti stradali» «Poche le donne votate, [redacted] serve [redacted] legge alla francese» - «Costretto a far servizio senza la pistola» - «Pacchi regolari in collina»**

Un lettore ci scrive:

«Si vive aspettando qualcuno [redacted] qualcosa. La sera, adesso, non aspetto più di sentire la chiave girare per cominciare a dormire. Uno schianto sulla Provinciale [redacted] mia figlia Sabrina [redacted] volata lassù. La vita è un po' come un treno... ogni tanto [redacted] qualcuno; ma lei è scesa all'improvviso, senza una parola, né un cenno di saluto. Comincio a capire che non incontrerò più [redacted] suo sguardo e [redacted] domando [redacted] era solo destino, o colpa sua... mia... o forse [redacted] tutti noi che a forza d'illuderci che l'incidente stradale è una fatalità non prevedibile, offriamo l'alibi a chi deve intervenire.

[redacted] con la norma del [redacted] la mortalità per incidenti con moto e scesa del 30%, [redacted] continuo a vedere il [redacted] senza cinture. La colpa non è solo dei ragazzi, le discoteche non vendano alcol, una bibita può bastare, non [redacted] servono i vigili solo per i divieti di sosta, li vogliamo al fronte: 8.000 morti all'anno [redacted] 250.000 feriti. Altro che mucca pazza!».

«F[redacted] educativi i videogiochi dove gli scontri tra le auto fanno divertire? C'è bisogno [redacted] spaventare per poterci salvare. Per i ragazzi solo auto di piccola cilindrata e sicure, sottraiamoli dalle grinfie di chi per denaro li ubriaca [redacted] li stordisce, magari con una discoteca Comunale. E non parlatemi di libertà! Dalla libertà di morire per mia figlia avrei fatto volentieri a meno».

Giancarlo Bernabei

Una lettrice ci scrive:

«In molti commenti alle elezioni si magnifica l[redacted] legge che in Francia impone ai partiti di presentare liste formate per il [redacted] da donne, mentre si deplorava la scarsa attenzione riservata dalla politica italiana al cosiddetto gentil sesso.

«Ritengo che una simile legge dovrebbe essere biasimata e vista per quello che è in realtà: una degradante ammissione del fatto che le donne [redacted] valgono quanto gl[redacted] uomini [redacted] hanno bisogno di leggi che impongano la loro partecipazione alla politica perché da sole non possono farcela. Che pena! Il femminismo, quello vero, dovrebbe mettere in risalto l'orgoglio di donne che, messe sullo stesso piano e aventi gli stessi diritti o capacità dei colleghi maschi, hanno dimostrato di valere in quanto persone e non l'ottusa felicità di donne che hanno vinto perché favorite e protette da una legge».

Maria Sole Bionaz

Un lettore ci scrive:

«Sono agente di polizia penitenziari[redacted] da più [redacted] due anni svolgo il mio servizio, assai delicato, [redacted] l'arma d'ordinanza, a contatto con detenuti di tutte le specie. A Pasqua '99 mia moglie mi ha denunciato sostenendo che l'avrei minacciata con l'arma d'ordinanza.

«Non riesco a tutt'oggi [redacted] capire come per fatti puramente inventati, esterni allo svolgimento del servizio, l'amministrazione penitenziaria e la magistratura abbiano preso una decisione così estrema, per fatti personali mettendo a repentaglio la mia vita all'esterno del penitenziario ove svolgo servizio.

«Faccio piantonamenti, traduzioni (scorte [redacted] detenuti in luoghi di cura, in altri istituti o in udienza al tribunale) senza l'arma d'ordinanza, obbligatoria per legge.

«Però mi danno la pistola mitragliatrice P.M. 12 (arma in dotazione al reparto) durante il servizio [redacted] sentinella al muro di cinta del penitenziario stesso: ma allora sono [redacted] non sono pericoloso, quando [redacted] all'amministrazione [redacted] pericoloso, quando non conviene lo [redacted]

«Faccio presente che in [redacted] anni [redacted] servizio non ho [redacted] avuto un rapporto disciplinare, e il mio giudizio finale di fine [redacted] è sempre stato di trenta trentesimi. Quando potrò avere giustizia?».

Segue la firma

La direzione [redacted] Posteitaliane ci scrive:

«Rispondiamo alla lettera con titolo: "I pacchi postali non arrivano nella zona collinare". Per ottenere un forte miglioramento di qualità e il completamento della gamma di offerta del prodotto Pacchi, la logistica e la distribuzione sono state completamente ridisegnate [redacted] parzialmente affidate dallo [redacted] luglio [redacted] Consorzio Logistica Pacchi costituito da Poste Italiane, SDA spa (100% Poste Italiane) e Gruppo Bartolini (20% Poste Italiane). Nella fase di transizione è possibile, con l'inserimento di nuovi addetti, che si siano verificati dei disguidi come quello segnalato dalla lettrice. Ce ne scusiamo.

«Con l'occasione, desidero informare che sono stati adottati provvedimenti per assicurare anche nella zona collinare la regolarità del recapito dei pacchi».

Antonio Sgroi

specchiotempi@lastampa.it

European School of Economics
TORINO - ROMA - MILANO - LUCCA - BOLOGNA - VICENZA - TRIESTE - VERBANIA - GENOVA - NAPOLI - BARI - CATANIA
LONDON - PARIS - MADRID - NEW YORK - SHANGHAI

Dopo la maturità
Degree in
ECONOMIA E [redacted]
DELLO SPORT
(Bachelor of Arts with Hons)

Quattro anni di [redacted] internazionali,
terzo anno interamente all'estero,
studio intensivo [redacted] lingue europee,
tre stage [redacted] lavoro manageriale
svolti nelle grandi imprese del mondo
[redacted] sport.

Dopo la Laurea Master in
[redacted] DELLO [redacted]

TORINO - Palazzo Piossasco di Rivalba
Via Cavour, 13 - Telefono 011 4406980
www.uniese.it - orientamento@uniese.it
800 216186

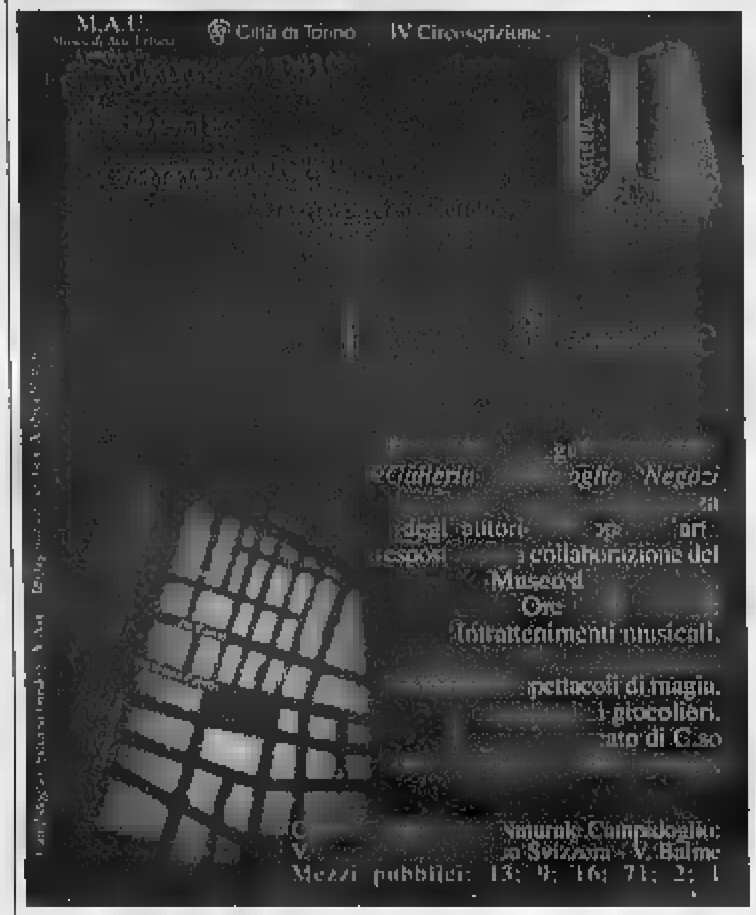


Web Technology
Forum
2001

22 Maggio

Aula Magna
Università degli Studi [redacted] Torino
Via Verdi, [redacted] - Torino

Sponsor:
iscrizioni ed informazioni:
http://www.wtforum.org

Finanza on Line
Gruppo WebEgg
La Stampa Web
TUV Italia
Università di Torino
Usernet

Patrocinato da:
Città di Torino
Provincia [redacted] Torino
Regione Piemonte

Università di Torino
Facoltà di Economia
LIASES
Laboratorio di Informatica Applicata alle Scienze Economiche e Sociali

WEBONOMICS 2001
L'ECONOMIA INCONTRA LA RETE

Lunedì 21 maggio, ore 16
Oggi non esco di casa: superare i problemi di [redacted] giorno [redacted] la rete
Ne discutono: [redacted]. Bramante (prontospesa.it), S. Hesse (ibazar.it)
[redacted]. Corradino (lastampa.it), A. Minelli (soges.it)

Lunedì 28 maggio, ore [redacted]
[redacted] o $25? Il commercio in rete che [redacted] profitti
Ne discutono: G. Aialp (mondus.it), M. Bruno (opla.it)
[redacted]. Latini (steeltrading.it), E. Solei (albaris.it)

Aula Magna, Facoltà [redacted] Economia - Corso Unione Sovietica, 218 bis
*Ingresso libero*

Informazioni: www.econ.unito[redacted]
Registrazione: webonomics@econ.unito.it o tel. 011.670 [redacted]
Webonomics è un marchio registrato di Evan I. Schwartz [redacted].com)

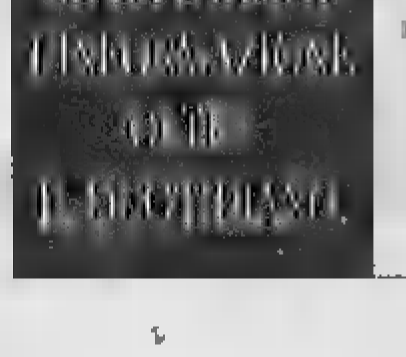

Tuttoscuola
Tuttoscienze e Tecnologia - Net TV
TorinoSette
Specchio - Tuttolibri TempoLibero
Tuttaffari
LA STAMPA

# Un letto vero, in un divano da sogno, a sole 190.000 lire.

**Torino** - Piazza Statuto, 28/a • **Alba (CN)** - Località San Cassiano, 15/2 (prolungamento di Corso Europa) • **Manta di Saluzzo (CN)** - Strada Statale, 215 **Domenica aperto dalle 15.00 alle 19.30**

NUOVO **Alessandria** - Spalto Borgoglio, 108 - Angolo Lungo Tanaro San Martino **(oggi inaugurazione)**

WWW.POLTRONESOFA.COM • POLTRONESOFÀ È ANCHE A: ANCONA - AVEZZANO (AQ) - BERGAMO - BOLOGNA, S. LAZZARO - BOLOGNA, VIA DI CORTICELLA - BOLZANO - BRESCIA - CAGLIARI - CASERTA - CIVITANOVA MARCHE (MC) - COSENZA, ROGES DI RENDE - FERRARA - FIRENZE, VIA BARACCA - FIRENZE, VIA ROCCA TEDALDA - FOGGIA - FONTANAFREDDA (PN) - GENOVA - LECCE - MILANO, VIA CELIO - MILANO, VIA TERTULLIANO - MILANO CINISELLO - MILANO CORSICO - MODENA - NAPOLI, VIALE KENNEDY - NAPOLI, VIALE MADDALENA - PADOVA - PALERMO - PARMA - PAVIA - PERIGNANO (PI) - PERUGIA, CENTRO GHERLINDA - PESCARA - PIACENZA - PRATO - RAGUSA - RAVENNA - REGGIO EMILIA - RIMINI, S.S. S. MARINO - ROMA, VIA TIBURTINA - ROMA, VIA GREGORIO VII - SARZANA (SP) - TARANTO - TRAPANI, ERICE - TRENTO, GARDOLO - TREVISO - UDINE - VARESE - VENEZIA, ZONA PANORAMA - VERONA - VICENZA, ZONA LE PIRAMIDI - VITERBO

Richiedi il catalogo della nuova collezione 2001
Per informazioni e sviluppo franchising dal lunedì al sabato 9.00-18.00

Numero Verde 800-113060

# NOVALFA

**VERRONE**
*S.S. Trossi, 27*
*Tel. 015.5821344*

**SABATO APERTO**

**ENTRATA LIBERA**

## FIERA DEL BIANCO

**Strepitose le offerte, strepitose le idee,
prezzi favolosi su lenzuola, coperte,
piumoni, parure da letto e da bagno
e poi ancora tappeti, moquettes,
P.V.C. e prati artificiali
LE NOVITA': Divani in pelle a due e tre posti**

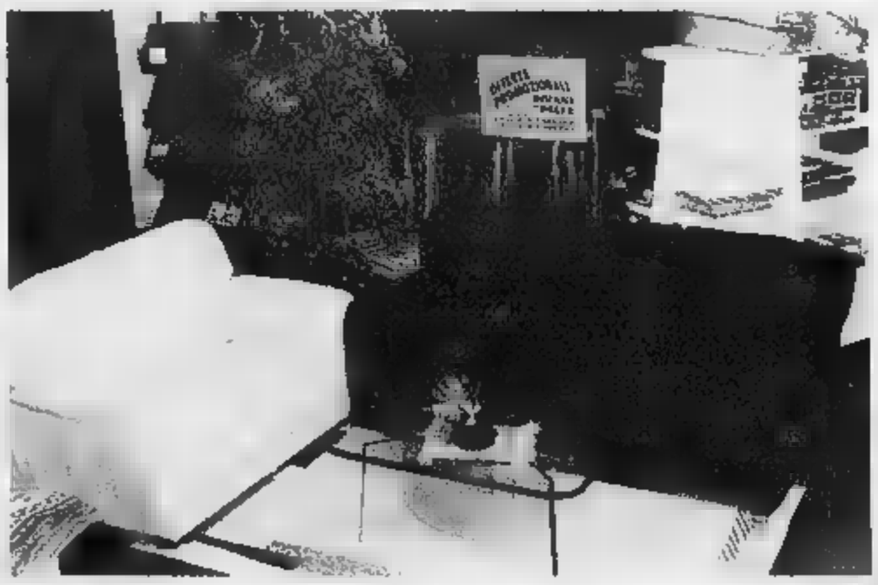

- PVC
- RIVESTIMENTI MURALI
- MOQUETTES NAZIONALI / ESTERE
- PIUMONI
- PARURE CAMERA DA LETTO
- COORDINATI BAGNO 100% COTONE
- ACCAPPATOI
- TOVAGLIE
- LENZUOLA
- COPERTE
- PAVIMENTI IN LEGNO PREFINITI
- MOQUETTES BOUCLE' • STAMPATE • VELLUTATE
- TAPPETI IN PURA LANA NAZIONALI / ESTERI

# Fiat Punto JTD EL 3 porte

4 airbag - antifurto radio

# Fiat Bravo JTD 100 SX

4 airbag - climatizzatore - autoradio

# Fiat Marea WE 100 16V ELX

4 airbag - abs
climatizzatore - autoradio

prezzo listino Lire
**24.184.000**
sconto rottamazione Lire
**4.284.000**
prezzo Logica Lire
**19.900.000**

Anticipo Zero
e rate a partire
da Lire
**439.000**

prezzo listino Lire
**33.187.000**
sconto rottamazione Lire
**5.287.000**
prezzo Logica Lire
**27.900.000**

Cumumabile con un
finanziamento di Lire
**20.000.000**
senza interessi in 48 mesi

prezzo listino Lire
**36.692.000**
sconto rottamazione Lire
**5.792.000**
prezzo Logica Lire
**30.900.000**

Cumumabile con un
finanziamento di Lire
**20.000.000**
senza interessi in 48 mesi

CONCESSIONARIA
LogicA
...idee in movimento

FIAT

WWW.LOGICAAUTO.IT

*escluso ipt - spese rottamazione

**BORGOSESIA**
VIA CESARE BATTISTI, 76
Tel. 0163.204.611

**BIELLA**
VIA DELLA REPUBBLICA, 60
Tel. 015.25.25.111

[P] AMPIO PARCHEGGIO INTERNO

Sinthesi 4 - Torino

# BiciConto

Il conto di investimento
che Ti regala una bicicletta

## Scoprirai i vantaggi

- di un conto corrente **frenato** nelle spese e **accelerato** nel rendimento
- di un piano di risparmio che **ruota** intorno a Te a **regolabile** in base alle Tue esigenze
- di uno speciale **tandem** assicurativo-assistenziale
- di un pacchetto completo di servizi studiati per renderti la vita più comoda come l'Home banking e il Trading on line con cui puoi effettuare le principali operazioni bancarie dal Tuo PC

Giro d'Italia
Sponsor e Banca Ufficiale

Per richiedere BiciConto devi solo presentarti a uno sportello della Banca Popolare di Novara dove Ti verranno fornite tutte le informazioni che desideri.

Se hai un Computer e un collegamento a Internet puoi anche consultare il nostro sito all'indirizzo www.bpn.it, ed eventualmente inviare messaggi all'indirizzo di posta elettronica **Pronto@bpn.it**.

Banca Popolare di Novara

**Insalata 4 colori della Centrale del Latte di Torino.**
**Raccolta ogni giorno così fresca**
**che qualcuno rimane con un buco nello stomaco.**

Centrale del Latte di Torino
Per la qualità

Dalla Centrale del Latte di Torino arrivano le 6 saporite varietà le Insalate fresche. Lavate, confezionate e subito consegnate per garantirti ogni giorno il massimo della qualità.

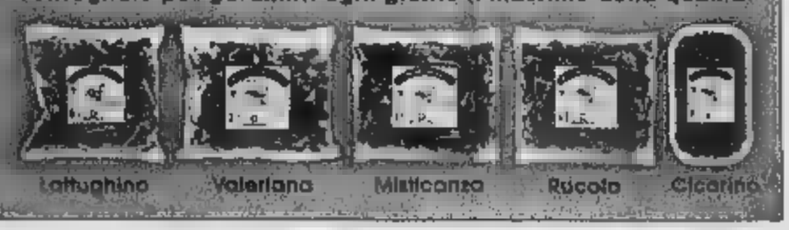

Lattughino Valeriana Misticanza Rucola Cicorino

www.centraledellatte.torino.it

# Saper Scegliere...

**TECNOLOGIA:** Alto livello qualitativo dei macchinari nel settore dell'abbronzatura artificiale
**ABBRONZATURA:** Rigorosamente UVA, intensa, uniforme e straordinariamente naturale
**SICUREZZA:** Blocco totale delle pericolose radiazioni UVB, abolizione schermi in vetro.
**AFFIDABILITA':** Manutenzione rigorosa e costante (obbligo tassativo dei centri IDOL)

**PROFESSIONALITÀ E COMPETENZA - QUALITA' DEL SERVIZIO**
**PULIZIA E IGIENE- CORTESIA**

**PER LA TUA SICUREZZA**
**CERCA L'INSEGNA VERDE...**

*... ma attenzione:*
*verifica che sia SEMPRE presente*
*nel TUO Centro!!!!*

**I MACCHINARI IDOL**
in base a quanto previsto dalle direttive CEE 73/23 - 93/68 - 85/374 - 89/336, sono conformi alle seguenti norme: EN60335-2-27 V1-V2; EN60335-1. EN 55014. EN 60552. EN 55104.

TANNING idol POINT

**IDOL, il massimo in fatto di abbronzatura**

CENTRO R OTTICO Reverchon

www.reverchon.it

# SABATO 19 MAGGIO a VERCELLI !!!

## GRANDE INAUGURAZIONE

GLOBAL CENTRO R OTTICO Reverchon OPTICAL

Top International Vision

# NUOVO NEGOZIO in CORSO LIBERTA' 48

MITSUBISHI MOTORS
Concessionaria per VERCELLI [redacted] PROVINCIA
Leone [redacted]
e-mail: conc.leonesrl@tin.it
Via W. Manzone 195/197/199 - 13100 Vercelli
Tel. 0161.254875 - 250420 (fax)
VENDITA - ASSISTENZA - [redacted]



# BIELLA E PROVINCIA

REDAZIONE VIA DELLA RE[redacted] 29. TELEFONO 015 26191 / 015 355230. FAX 015 2522370. E-MAIL BIELLA@LASTAMPA.IT
PUBBLICITA' SALODINI [redacted] PUBLIKOMPASS S.P.A. VIALE ROMA 5. TELEFONO 015 8491212. FAX 015 8493325

MITSUBISHI MOTORS
Concessionaria per VERCELLI e PROVINCIA
Leone srl
e-mail: conc.leonesrl@tin.it
Via W. Manzone 195/197/199 - 13100 Vercelli
Tel. 0161.254875 - [redacted] (fax)
VENDITA - ASSISTENZA - [redacted]

I banditi sono entrati dal soffitto. Nel bottino anche giochi elettronici [redacted] play-station

## Ladri-acrobati fuggono con mille cd

### *Furto da settanta milioni al «Bennet» di Vigliano*

VIGLIANO

Colpo grosso l'altra notte nel centro commerciale «Bennet»: nel mirino è finito lo spazio vendita della «Videoteque Spa» di Milano. Il bottino si aggira intorno ai settanta milioni.

I ladri hanno letteralmente svuotato gli scaffali e il magazzino del negozio, portando via 250 giochi in cd per la play-station, 1000 compact, tre consolle della play-station [redacted] mila lire [redacted] contanti, quota del fondo cassa rimasta in negozio (rispetto al resto del bottino, i contanti rappresentano il danno minore per il negozio, [redacted] si considera il costo dei giochi, dei cd e delle play-station).

Il colpo [redacted] stato messo a segno da ladri professionisti e soprattutto acrobati. Infatti per eludere i sofisticati sistemi d'allarme [redacted] cui [redacted] dotato il centro commerciale viglianese, i ladri [redacted] sono aperti un varco attraverso il soffitto, sfondandolo a colpi di mazza.

«Bennet» è isolato e nessuno ha sentito rumore; è inoltre molto probabile che uno o più «pali» informassero dall'esterno i complici di eventuali movimenti sospetti.

Aperto un buco sufficientemente largo, i ladri si sono calati all'interno del negozio utilizzando una scala metalli[redacted] pioli estensibile e una robusta corda [redacted] fibra sintetica, del tipo usato dagli alpinisti.

Successivamente la banda, composta da non meno di tre persone, ha selezionato il materiale di maggiore qualità [redacted] minore ingombro con molta calma, caricandolo poi su un furgone che era stato parcheggiato all'esterno del centro commerciale; poi i ladri si sono allontanati senza lascia[redacted] tracce.

Soltanto l'altra mattina, [redacted] momento della riapertura del «Bennet», il personale ha [redacted] perto il passaggio dei ladri che avevano lasciato la gros[redacted] mazza, la scala e la corda. Ora il bottino andrà ad alimentare il mercato nero dei giochi elettronici e dei compact di [redacted] leggera

Ma la cronaca registra [redacted] altro furto, con destrezza, all'interno degli spogliatoi di una cooperativa di servizi di Biella. Un dipendente residente ad Andorno Micca, Angelo S., 28 anni, aveva lasciato nella giacca il suo telefonino. Quando è tornato per riprenderla il cellulare non c'era più. Al giovane non è rimasto altro che sporgere denuncia per furto. **[f. p.]**

QUAREGNA

**SBLOCCATO IL [redacted]**

*Ripartono i lavori al centro residenziale fermo da cinque anni per il crack Preverbo*

**Pasquarelli** A PAGINA [redacted]

SCUOLA

**[redacted]**

*L'iniziativa che avvicina i giovani all'industria (nella foto Luca Trebbi)*

**SERVIZIO** A PAGINA 37

Accordo fra i Comuni

## Più vigilanza lungo le strade del Cossatese

**Cristiano Giacomini**

[redacted]

Più sicurezza e maggiori controlli lungo le strade: sono questi gli obiettivi della bozza di convenzione fra il Comune [redacted] Cossato e quelli di Crosa, Strona, Quaregna, Cerreto Castello, Piatto, Brusnengo e Castelletto Cervo per il servizio di polizia intermunicipale.

Il progetto, coordinato dal comandante dei vigili urbani della città, Ivano Caruso, è giunto ormai a buon punto, e diventerà fra pochi mesi un accordo a tutti gli effetti. Nelle prossime settimane le amministrazioni interessate dovranno far pervenire agli uffici di piazza Angiono le richieste dettagliate (per esempio sulle ore di vigilanza e sui luoghi a rischio), mentre alla fine di giugno è in programma un ulteriore summit fra Sergio Scaramal e gli altri 7 sindaci, per definire l'operazione.

Il sindaco Sergio Scaramal

Poi, quando la bozza di convenzione sarà ultimata, saranno i rispettivi Consigli comunali ad approvarne il contenuto. «Il territorio da coprire è notevole - spiega il comandante Ivano Caruso - e grossomodo ricalca la zona della Comunità montana Prealpi Biellesi. Crediamo che in futuro sia vantaggioso avere un servizio coordinato ed efficiente, che possa offrire agli utenti una maggiore vigilanza lungo le strade attraverso un'intensifi[redacted] dei controlli ed una politica di prevenzione».

L'idea di fondo è proprio quella di creare una task-for[redacted] ad hoc per il controllo della viabilità, difficilmente ipotizzabile per quei Comuni che [redacted] dispongono di vigili urbani, oppure per quelli che [redacted] hanno soltanto [redacted] e per lo più occupato a svolgere mansioni differenti da quelle del monitoraggio viario.

«Il servizio, proprio perché creato appositamente, dovrà rispondere alle esigenze di tutela e sicurezza degli automobilisti [redacted] dei pedoni - commenta ancora Ivano Caruso -, e per questo bisognerà verificare se le attuali risorse di organico saranno sufficienti oppure no, preso atto delle specifiche richieste delle amministrazioni aderenti. Nel [redacted] in cui ci fosse la necessità di aumenta[redacted] il personale, chiederemo all'assessorato alla Viabilità un eventuale sforzo in questa direzione».

La trasmissione di Del Noce, registrata lungo la Panoramica, verrà trasmessa domenica 3 giugno

## Telecamere su Oasi Zegna e transumanza

### *«Linea Verde», una puntata sulla montagna biellese*

BIELLA

Arriva «Linea Verde»: i sopralluoghi nel Biellese orientale si [redacted] conclusi l'altro pomeriggio per definire la scaletta che sarà seguita durante la registrazione dell'ultima puntata stagionale che andrà in onda domenica [redacted] giugno. Attorno alla redazione della popolare trasmissione, ospitata nel centro [redacted] produzione Rai di Milano, ruota una quarantina di professionisti. Mediamente ci vogliono dai quindici ai venti giorni di lavoro tra ricerche, sopralluoghi, riprese, montaggio ed edizioni per ogni puntata. Vale a dire un'ora e quaran[redacted] minuti di trasmissione, in questo caso interamente dedicati all'Oasi Zegna, il territorio montano oggetto di un intervento di valorizzazione promosso dal Gruppo Ermenegildo Zegna.

Il conduttore Fabrizio Del Noce sarà affiancato da Laura Zegna, nipote di Ermenegildo, con la quale si inoltrerà nella valle dei Rododendri, uno dei punti più scenografici della panoramica. Sarà questa l'occasione per ripercorrere la storia dell'Oasi e per presentare, con il naturalista Andrea Polidori, le numerose varietà di rododendri. La troupe si sposterà poi a Camandona, nei pressi del santuario del Mazzucco, dove Franco Grosso, consulente per la promozione del territorio, illustrerà [redacted] mestiere del segantino e si assisterà alla ricostruzione e all'accensione di una carbonaia, metodo con il quale si produceva il carbone vegetale. Quindi verrà presentato un filmato girato nel lanificio Ermenegildo Zegna e abbinato a suggestive immagini d'altri tempi, che illustrerà la lavorazione della lana.

Sorvolando in elicottero il territorio, Stefano Mosca, direttore dell'Atl (che con il presidente Eliseo Ferrari ha sostenuto l'iniziativa), individuerà le peculiarità della zona la cui conformazione, rende possibile tutta una serie di attività sportive compatibili [redacted] l'ambiente: escursionismo, mountain-bike, arrami[redacted] (con la prima guida alpina donna biellese, Donatella Coppa) e volo libero. Marco Borri, direttore tecnico della squadra deltaplano Italia, porterà i telespettatori nei cieli dell'Oasi attraverso le correnti d'aria calda che risalgono le propaggini alpine per atterra[redacted] in un alpeggio dove, tra sassi e prati ancora un po' spenti, si potrà seguire, lungo un percorso tracciato [redacted] secoli dall'istinto della mandria, un tratto della transumanza. L'evento - riproposto da Docbi-Centro studi biellesi, Oasi Zegna, Comunità montane Valle di Mosso e Valle Sessera, Comune, Pro loco e gruppo Ana di Camandona con il patrocinio dell'amministrazione provinciale e dell'Atl - è inserito nella campagna «Insieme per il paesaggio» e rappresenta uno dei pochi momenti di socialità all'interno del duro lavoro legato alla vita e alla cultura alpigiana.

Il presidente dell'Atl Eliseo Ferrari. A sinistra Laura Zegna che affiancherà il conduttore all'Oasi. La foto della transumanza è tratta dal programma

**Verranno seguite le madrie sugli antichi percorsi aperti tra boschi e suggestivi scenari**

L'itinerario parte dalla borgata Cerale di Camandona per raggiungere Bocchetto Sessera, porta d'ingresso dell'Alta Valle Sessera. A narrare aneddoti e storie di vita d'alpeggio sarà chiamato Giovanni Vachino, presidente del DocBi. Ma il cammino di «Linea Verde» non termina qui e tanto più il percorso si allunga quanto più la voglia di andare [redacted] fretta diminuisce. Si va piano perché quel che [redacted] perde in velocità lo si acquista in capacità di guardare, capire e assaporare. In questa puntata, fatta di sentieri, boschi, ruscelli e infine alpeggi si ripercorre la storia verde del Biellese. Una storia scritta sulla terra, nel paesaggio [redacted] nei sapori. Elementi che sono stati alla base del [redacted] passato. E se [redacted] sapremo fare anche del nostro futuro. **[r. s.]**

## E' conto alla rovescia per il Guinness

### *Stamattina il via alla videosfida «Riprendiamoci»*

**BIELLA**

Paola Guabello

Riuscirà Biella ad entrare nel Guinness dei primati? Oggi la domanda se la pongono in tanti, tutti quelli che armati di una telecamera stanno andando in giro per la città, per partecipare a «Riprendiamoci». La sfida lanciata da Kicco, uno dei sette artisti della Cracking Art, è entrata nel vivo. Oggi è il grande giorno [redacted] questa sera, [redacted] notte tarda, [redacted] saprà se il messaggio lanciato on-line, via etere [redacted] sulla carta stampata, è stato raccolto dai patiti dello zoom. Certo, a giudicare dai consensi che «Riprendiamoci» ha ottenuto in poco più di due mesi dal [redacted] lancio via Internet, le premesse ci sono tutte.

«I contatti sono stati più di 5 mila - dice Kicco soddisfatto -. Nel libro dei Guinness un'impresa simile non esiste, [redacted] ovviamente è indispensabile che [redacted] numero dei partecipanti [redacted] questa manifestazione superi almeno le 500 unità, altrimenti [redacted] primato non avrà senso».

[redacted]

**Nel pomeriggio il ritrovo in via Italia poi questa sera gran finale al Barraca**

[redacted] di «Riprendiamoci» [redacted] hanno parlato Radio Montecarlo pure Kataweb. Il portale Internet [redacted] aderito alla manifestazione ed ha dedicato una presentazione nella sezione Kwvideo con tanto di richiamo sulla home page. E non solo. I navigatori sono stati invitati a partecipare alla sfida anche sui portali tematici «Vivicity» di Milano, Torino e Genova.

«Oggi insieme a noi ci sarà anche Clive Malcom Griffiths - conclude Kicco -. Quando [redacted] siamo incontrati la prima volta per parlare di "Riprendiamoci" ha subito dato la sua adesione. E [redacted] mancherà neppure questa sera per la grande festa che concluderà la manifestazione».

[redacted]

**Clive Malcom Griffiths di Radio Montecarlo oggi sarà in città in veste di testimonial**

Fondatore nell'84 di Video-music, attualmente in cabina [redacted] regia a Montecarlo Night e ideatore di programmi per Stream, Clive Malcom Griffiths è diventato il tetimonial della video-sfida, praticamente dal suo esordio. Ma intanto ecco qualche «regola». Le cassette dovranno essere consegnate oggi nei negozi [redacted] del centro storico che aderiscono all'iniziativa, munite di etichetta con tutti i dati dell'autore. Alle 17, [redacted] via Italia, [redacted] fissato il raduno di tutti i partecipanti che poi in serata [redacted] potranno spostare al Barraca, dove è prevista una video-festa. Nel locale di salita di Riva, dove zoom e obiettivi [redacted] mancheranno, gli ultimi ritardatari avranno l'ultima occasione per consegnare i loro capolavori [redacted] per qualcuno [redacted] sarà la trasmissione in diretta su megaschermo. A manifestazione conclusa, una ciclopica mole di lavoro attenderà Kicco [redacted] lo staff di «Riprendiamoci». Tutti i video verranno uniti in un unico grande puzzle-filmato, il più lungo del mondo e con [redacted] numero più alto di operatori. E [redacted] sarà Guinness.

Kataweb ospiterà, in una sezione appositamente realizzata, 20 spezzoni dei filmati che verranno consegnati dai partecipanti durante la giornata, completi dei nomi degli autori. Verrà fornito così un interessante resoconto della video-sfida visibile a tutti tramite Internet.

[redacted] VIAGGI
[redacted] - PIAZZA MARTIRI DELLA LIBERTÀ, 3 - TEL. 015.2522456 (r.a.)
Partenza da Biella e Cossato
• GRENOBLE - 'Ferrovia de La Mure' 20/05
• Tour GIORDANIA Classica dal 22 al 29/05
• Il Mercatino di ANNECY 26/05
• Da MONTEROSSO al Mare a RIOMAGGIORE 03/06
• GARDALAND 10/06
• SPELLO - Le infiorate per il Corpus Domini dal 15 al 17/06
• IL MUGELLO - Ville e Castelli dal 15 al 17/06
• LUGANO e il trenino di Monte Generoso 24/06
• FINALE LIGURE - Una giornata al mare 01/07
• Week end a ST.MORITZ e LIVIGNO [redacted] 14 al 15/07
• VARAZZE - [redacted] giornata al mare 15/07
Per lo SPORT
GIRO D'ITALIA 2001 - 7 GIUGNO
Arrivo in salita - SANTUARIO di VINADIO
Touring Club
SUD AFRICA - Il Mondo in un Paese [redacted] 29/07 al 11/08
ECUADOR e ISOLE GALAPAGOS dal 05/08 al 18/08
NUOVA ZELANDA - Nel Paese dei Maori dal [redacted] al [redacted]
...e tante novità per le vacanze in Italia...
ALPITOUR
Una [redacted] come Zeus comanda... GRECIA ALPITOUR
da £ 990.000 per prenotazioni fino al 13 luglio
SUCCURSALE Touring Club Italiano
TURISMO - VACANZE - CROCIERE - SOGGIORNI - VIAGGI DI NOZZE
BIGLIETTERIA AEREA - FERROVIARIA - MARITTIMA

## METEO OGGI IN PIEMONTE, LIGURIA E VALLE D'AOSTA

SOLE
VARIABILE
NUVOLOSO
NEBBIA
PIOGGIA DEBOLE
MODERATA
INTENSA
NEVE
TEMPORALI
VENTO DEBOLE
MODERATO
FORTE
MARE CALMO
POCO MOSSO
MOSSO
AGITATO

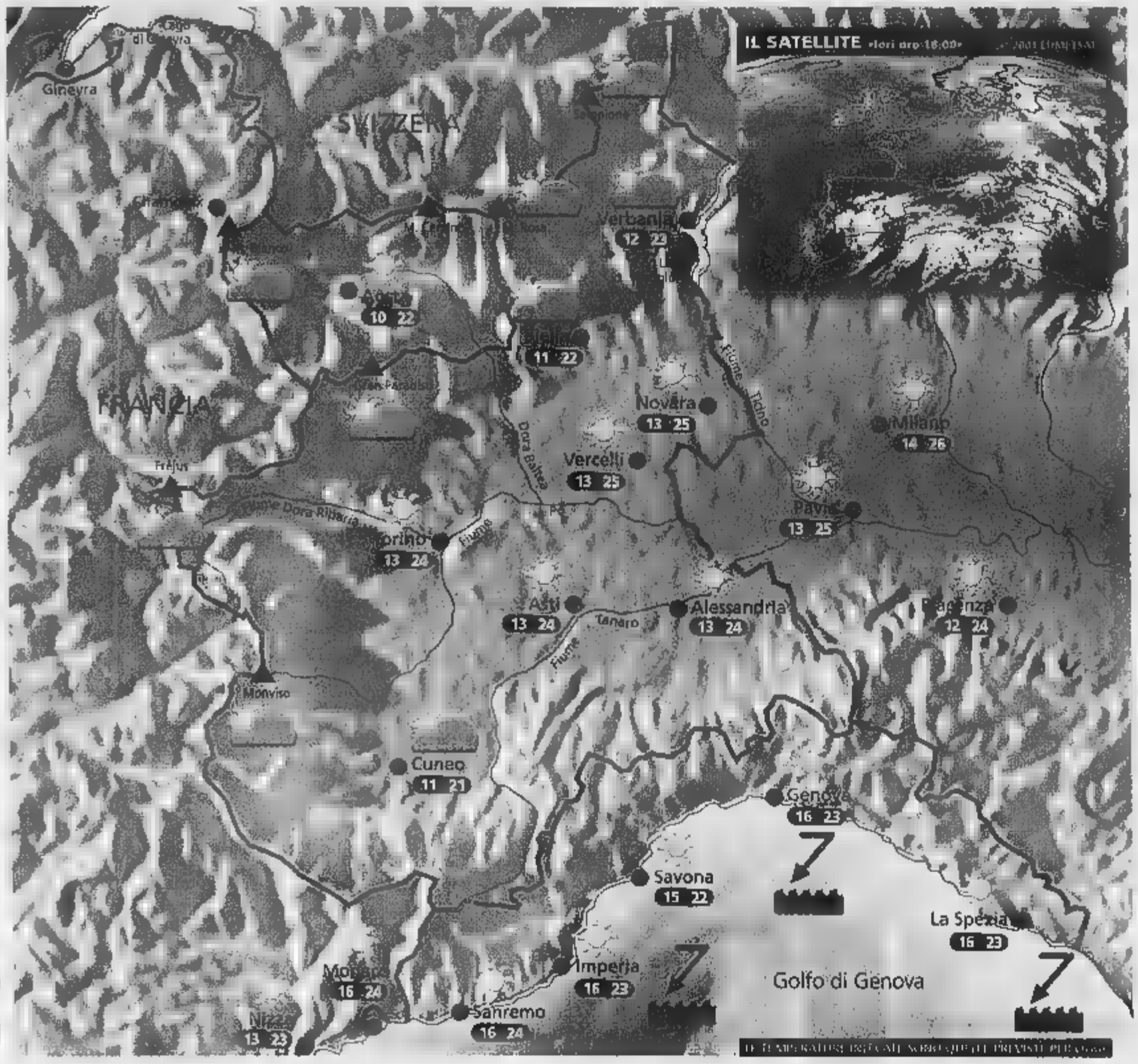


## Situazione

La giornata di ieri è stata caratterizzata da tempo discreto in pianura, locali annuvolamenti mattutini in Liguria e qualche addensamento cumuliforme sul settore alpino. Oggi un aumento della pressione manterrà condizioni di tempo buono su tutti i settori e temperature massime in aumento.

## Previsioni

Al mattino bel tempo ovunque, con foschie sparse e qualche nuvola ■ pianura. ■ pomeriggio ancora soleggiato su tutti i settori, salvo ■ moderata attività di nubi cumuliformi ■ ridosso dei rilievi alpini ■ appenninici, ma con rischio di temporale molto basso. Temperature minime in lieve calo, con clima fresco al mattino; temperature massime in aumento con valori molto miti e gradevoli. Venti generalmente deboli su tutti i settori. Domani graduale peggioramento nel corso del pomeriggio a partire dal basso Piemonte e dalla Liguria.

### ZOOM

## Differenze fra foschia e nebbia

La foschia è un fenomeno che si manifesta in prevalenza nelle pianure e nelle valli, prevalentemente in autunno e in inverno ed è piuttosto frequente nei regimi anticiclonici: in questi casi l'umidità relativa è spesso superiore ■ 60%. Sulle distese d'acqua può ■ essere presente in qualsiasi stagione. Molti sono portati a chiamare foschia anche la nebbia, che invece è composta da una concentrazione più alta di piccole gocce o di minuti cristalli ■ ghiaccio, che si formano in uno strato molto ■ino al suolo.
La differenza tra ciò che gli addetti chiamano foschia e la nebbia è dovuta allo stato di visibilità. Si chiama foschia quell'offuscamento dell'atmosfera che consente comunque una visibilità superiore al chilometro, mentre si può chiamare già nebbia ■ visibilità inferiore ■ chilometro. Nelle foschie ne risente solo la nitidezza della vista; le montagne e gli insediamenti lontani appaiono ■ celati da ■ atmosfera velata, ■ accenti più o meno marcati. Le nebbie invece si presentano con un'alta percentuale di umidità relativa, vicina al 100%: in questi casi la visibilità può scendere fino a pochi metri.

■■ Dc www.meteolive.it

### CHI VIAGGIA

| | | | |
|---|---|---|---|
| ANCONA | 18 22 | REGGIO CALABRIA | 24 32 |
| BARI | 20 24 | ROMA | 22 30 |
| BOLOGNA | 17 23 | VENEZIA | 17 23 |
| CAGLIARI | 20 29 | BARCELLONA | 12 20 |
| CATANIA | 18 32 | BRUXELLES | 7 14 |
| CATANZARO | 26 30 | FRANCOFORTE | 8 14 |
| FIRENZE | 14 24 | GINEVRA | 9 19 |
| OLBIA | 19 23 | LONDRA | 8 13 |
| PALERMO | 27 32 | MONACO DI BAVIERA | 5 13 |
| PERUGIA | 14 24 | PARIGI | 7 15 |
| POTENZA | 20 24 | ZURIGO | 7 17 |

### OGGI

**IL SOLE:** sorge alle ore 5 e 56 minuti; culmina alle ore 13 e ■ minuti, tramonta alle ore ■ e 56 minuti

**LA LUNA:** si leva alle ore 4 e 29 minuti; cala alle ore 16 e 51 minuti

IDROCENTRO
1ª ESPOSIZIONE DELLE TECNOLOGIE INNOVATIVE
25-26-27 MAGGIO 2001 www.idrocentro.com
TECNOLOGIE INNOVATIVE 2001

Le villette del centro residenziale sono state vendute per 1 miliardo e mezzo

# Crack Preverbo, riapre cantiere

## *Dopo 5 anni ripartono i lavori ai «Glicini»*

QUAREGNA

Cinque anni dopo il fallimento dell'azienda costruttrice, è stato venduto il centro residenziale «I Glicini», [illegible] villette [illegible] schiera per 18 unità immobiliari nel centro del paese. Il cantiere, bloccato dal '96 perchè coinvolto nel crack della «Preverbo» di Giampaolo Botto Steglia (allo- [illegible] anche presidente del Collegio edile) è stato acquistato per un miliardo [illegible] 450 milioni dalla società biellese Bart 2000 srl, che [illegible] potrà finalmente completare l'insediamento.

«C'è soddisfazione anche perchè il cantiere costituiva ormai un'eredità pesante pure per l'amministrazione comunale e per il sindaco Ghione - commenta il curatore Andrea Ceccarelli dello Studio associato di via Malta -. Purtroppo [illegible] è stato facile arrivare [illegible] questo traguardo perchè il progetto originario era quasi tutto da rifare».

Il lavoro del geometra Massimo Frassati ha dunque permesso di acquisire tutte quelle sanatorie e i condoni edilizi necessari ad ottenere i requisiti per la vendita: così [illegible] sessantina di disegni sono stati portati prima all'attenzione dell'allora giudice fallimentare Paolo Cigliola e poi della Regione.

La situazione di dissesto a suo presentata dall'azienda denunciava un attivo di cinque miliardi e mezzo. Di questi, la metà era dovuta [illegible] creditori privilegiati, rappresentati da circa 25 dipendenti, professionisti, artigiani, cooperative ed enti pubblici, che sarebbero stati pagati al 100 per cento, mentre la restante parte era rappresentata dai chirografari, società, banche non ipotecarie e altre ditte cui va almeno un 40 per cento dei debiti contratti.

Con queste cifre [illegible] si è trovato d'accordo il commissario giudiziale che [illegible] ha rilevato un attivo di poco più di tre miliardi e 700 milioni, contro un passivo di oltre 4 miliardi [illegible] di crediti privilegiati e [illegible] miliardi e [illegible] milioni [illegible] chirografari.

Tra il '95 ed il '96 la «Preverbo» stava ultimando la costruzione della palestra dell'istituto Geometri [illegible] Biella e di un impianto sportivo [illegible] Verrone. A Ronco era aperto un cantiere per una casa comunale, mentre tre grosse operazioni stavano andando in porto in via Trieste, in via Adua e a Caselle. Infine [illegible] residenza «I glicini» [illegible] Quaregna, 6 case a schiera un'operazione finanziaria che non diede i frutti sperati. [d. p.]

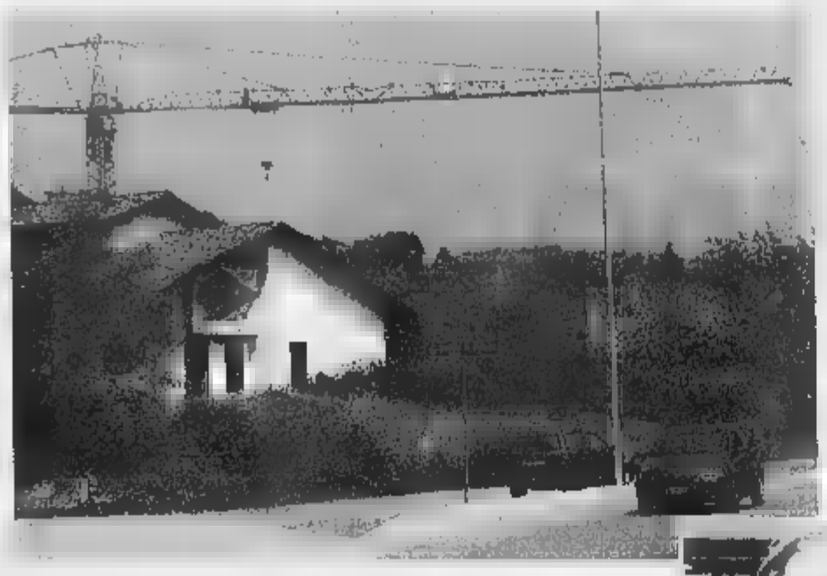

A sinistra il cantiere dei Glicini di Quaregna che a 5 anni dal fallimento della Preverbo è stato venduto con grande soddisfazione anche del sindaco Ghione

## NOTIZIE FLASH

[illegible]

### Provoca un incidente, poi fugge

Automobilista provoca un incidente, [illegible] si ferma. Ora i carabinieri stanno cercando l'automobilista alla guida [illegible] un furgone bianco che, percorrendo la provinciale, ha fatto un sorpasso azzardato, costringendo un'auto a una brusca manovra. Risultato: la vettura superata è finita contro un'altra auto. A Biella invece, una donna, Luigia C., 73 anni, è stata investita da una Panda condotta da Elisa R.M.G., 19 anni, di Andorno. La pensionata ha riportato la frattura del femore. [f. p.]

**ANDORNO**

### Sul motorino ubriaco: denunciato dai carabinieri

E' stato sorpreso dai carabinieri di Andorno ubriaco alla guida del suo ciclomotore ed è stato denunciato per guida in stato di ebbrezza. Si tratta di Carlo B., 30 anni, residente a Sagliano Micca. Su ordine di carcerazione [illegible] dalla procura di Biella, i carabinieri hanno invece tratto in arresto Stefano S., 32 anni, residente [illegible] Cerrione. L'uomo deve scontare un [illegible] di carcere per furto. [f. p.]

**PORTULA**

### Nelle Langhe con il Gruppo carnevale di Giunchio

Il «Gruppo carnevale Mulinee [illegible] Mulinero» della frazione Giunchio ha in programma, per domenica, [illegible] trasferta nelle Langhe in occasione del IV raduno «Mangia Mangia». La partenza è fissata per le 7,30 da Giunchio con fermata successiva [illegible] Crevacuore. A metà mattinata arrivo a Narzole (Cn), degustazione presso l'azienda vitivinicola «L'eremo», visita al caratteristico mercato locale e, alle 13, pranzo nell'antica trattoria «Da Matteo». Rientro previsto intorno alle 20. Quota di partecipazione lire 75 mila. Info - Mariuccia, 015768913 e Fernanda, 015768966. [m. ch.]

**TRIVERO**

### Una raccolta di fondi per i peasi in via di sviluppo

Nino Maurel, che da anni promuove raccolte di fondi a favore di paesi in [illegible] di sviluppo, tornerà in Africa, e precisamente in Kenya per definire con i missionari alcuni progetti a favore dei bambini. L'infanzia abbandonata, nonostante l'impegno amorevole e costante dei missionari, resta infatti un problema drammatico: sono centinaia i bimbi che vivono per strada [illegible] che, per fronteggiare il senso di appetito, annusano colla o altre sostanze tossiche. «I bambini da adottare a distanza - spiega Maurel in una recente lettera - sono sempre tanti. Ma con l'amore dei benefattori molti avranno la speranza di un domani più sereno. Il nostro impegno per scuola, latte, capre, carrozzelle, medicine e altro ancora continua grazie [illegible] chi ci ha dato fiducia: il vostro affetto [illegible] da la forza per proseguire nell'impegno intrapreso trenta anni fa...». Tra gli obiettivi anche il procurare pompe e scavare pozzi per assicurare l'acqua e l'acquisto di caprette da donare alle famiglie più povere. Per maggiori informazioni contattare telefonicamente Nino Maurel allo 01575196. [m. ch.]

E' di Cavaglià

## Giovane grave dopo lo scontro auto-camion

CERRIONE. Un giovane di Cavaglià, Emanuele G., 27 anni, è ricoverato in prognosi riservata all'ospedale di Biella. La notte scorsa è rimasto gravemente ferito in un incidente, a Magnonevolo di Cerrione.

Il giovane, verso le 3,30, stava percorrendo a bordo della sua Renault Clio la statale per Cavaglià, e si è scontrato frontalmente con il camion condotto da R.M., 37 anni, di Biella, rimasto illeso.

A dare l'allarme sono stati alcuni automobilisti di passaggio: sul posto [illegible] la polizia (che ora indaga sulle cause dell'incidente), i vigili del fuoco e le ambulanze del «118», che hanno trasportato l'automobilista al pronto soccorso.

In un altro incidente avvenuto sulla Trossi, all'altezza del sottopasso tra Sandigliano e Candelo, Giuseppe B., 33 anni, di Biella, ha riportato contusioni e fratture guaribili in 25 giorni. Se la cavera invece in una ventina di giorni Rosanna F.R., 40 anni, di Trivero, rimasta ferita in un incidente stradale in frazione Barazza.

Dieci giorni di prognosi, poi, per Marina B., 54 anni, di Tollegno, coinvolta in un incidente stradale avvenuto in via Repubblica [illegible] Biella. Infine, Abdelkader L., 39 anni, di Masserano, ha riportato solo leggere contusioni dopo un volo impressionante con la sua auto, finita in [illegible] scarpata lungo la Ponderano-Cerrione. [f. p.]

Dopo la recente firma del gemellaggio con la cittadina di Povliana

# Viverone «ambasciatore» all'Ue per perorare l'ingresso dei croati

VIVERONE

Della delegazione biellese che [illegible] fine [illegible] tornerà a Povljana, la cittadina croata gemellata con Viverone, faranno parte, oltre alle rappresentanze guidate dal sindaco Giulio Monti e dal presidente della Provincia Orazio Scanzio, anche l'Unione industriale e la Camera [illegible] commercio.

«La presenza [illegible] questi due ultimi enti - spiega il sindaco di Viverone - è stata fortemente caldeggiata dagli stessi amici croati, in particolare dal console in Italia e dal vicepresidente della Contea di Zara, tra le più alte cariche istituzionali del paese, entrambi presenti alla cerimonia del gemellaggio. Lo scopo [illegible] di avviare iniziative economiche, da affiancare a quelle culturali [illegible] turistiche in generale».

Ma il patto di amicizia che lega Viverone e Povljana non si limiterà agli annunciati scambi culturali, turistici e commerciali. «Infatti - ha aggiunto Monti - i croati ci hanno chiesto di intervenire sulla Comunità Europea per accelerare i tempi [illegible] ammissione della Croazia all'Ue. Loro sono attualmente in fascia "B", [illegible] l'economia del paese, ci hanno garantito, [illegible] sta velocemente risollevando dopo i disastri della guerra: così i croati ritengono ormai imminente il raggiungimento dei parametri richiesti ai nuovi paesi che vogliono far parte dell'Europa. Diversamente dovrà trascorrere [illegible] molto tempo prima che l'obiettivo della Croazia venga raggiunto. Ne parleremo ora al presidente del Consiglio provinciale Roberto Pella che, come rappresentante europeo, potrà intervenire in tal senso».

Intanto la delegazione biellese che entro l'anno farà visita a Povljana, si è già messa al lavoro per preparare un programma di interventi [illegible] soprattutto [illegible] argomenti da affrontare con i nuovi amici. «Principalmente - conclude Monti - parleremo di turismo, settore che vanta potenzialità notevoli rispetto a noi, di cultura, anche attraverso i rapporti tra i gruppi giovanili e delle prime ipotesi di scambi commerciali». [f. p.]

Viverone vuole avviare rapporti culturali e turistici con la Croazia

Il «caso» in Provincia

# L'Aurea Filcrosa lascia Candelo per Pettinengo

CANDELO. L'Aurea Filcrosa lascia il paese e va a Pettinengo. I lavoratori l'hanno saputo nei giorni scorsi, e la notizia ha subito preoccupato i politici. Renato Nuccio, di Rifondazione, ha presentato un'interpellanza in Provincia, per chiedere i motivi del trasferimento. Quel che pare certo, comunque, è che non si perderanno posti di lavoro, perché non [illegible] previsti licenziamenti. Per i 50 dipendenti, comunque, ci sono «gravi disagi» in vista, come scrive Nuccio: «Molti di loro sono di Candelo, Benna e dei paesi vicini - spiega [illegible] consigliere provinciale -, e dall'inizio dell'anno prossimo dovranno viaggiare fino a Pettinengo». Ma non è solo questo, [illegible] preoccupare Nuccio: «La Filcrosa è [illegible] delle aziende storiche di Candelo, e il suo trasloco impoverisce ancora di più il paese, visto che già hanno chiuso altri stabilimenti». Il capogruppo di Rifondazione chiede quindi alla giunta Scanzio di «intervenire per conoscere quali siano i motivi del trasferimento, e per verificare la possibilità di mantenere a Candelo l'attività produttiva».

Della questione è stato interessato anche il sindaco Mariella Biollino. Luca Castagnetti, assessore provinciale allo Sviluppo, si occuperà del caso al più presto: «Soprattutto per verificare se si tratta di un trasferimento "indolore", cioè senza perdita di posti di lavoro». [g. bu.]


NICOLA SPORT

IL 26/5 CHIUDE A GAGLIANICO!

E VUOTA TUTTO PER TRASFERIMENTO SEDE!

Ultimi giorni a prezzi di STOCK !!!

[illegible] n° 1 - L. [illegible] AL [illegible]
Costumi Jr DIANA e [illegible]A - Fuseaux donna sci - Sandali mare

[illegible] n° 2 - L. 19.900 AL [illegible]
Polo donna - Ciabatte ADIDAS - Costumi [illegible] DIANA e ARENA

[illegible] n° [illegible] - L. [illegible]:
Scarpe tela ARENA - Pantaloni trekking corto - Costumi OFF LIMITS - Scarpette LA SPORTIVA

[illegible] n° [illegible] - L. [illegible]:
Pantaloni donna COTTON BELT/MURPHY & NYE - Jeans SWISH - Polo ANZI BESSON

[illegible] n° [illegible] - L. 49.900 AL [illegible]:
Bermuda Jr. MURPHY & NYE - Maglie donna SWISH/IN SPORT - Zaini SEVEN/ARENA

[illegible] n° 6 - L. [illegible] AL [illegible]
Gilet ANZI BESSON - Pantaloni [illegible] MURPHY & NYE/COTTON [illegible]

[illegible] n° 7 - L. [illegible] AL [illegible]
Piumini Jr. - Sci fondo combi VISU - Pantaloni velluto VISCONTI MODRONE

STOCK n° 8 - L. 79.900 AL PEZZO:
Pantaloni trek BAILO - Abflex x addominali - Giacca cotone MURPHY & NYE/COTTON BELT

[illegible] n° [illegible] - L. [illegible] AL [illegible]:
Giubbotti uomo - Scarpa [illegible] aerobica - Sci fondo classic ROSSIGNOL

STOCK n° [illegible] - L. 99.900 AL [illegible]:
Roller [illegible] - Giacche piuma adulto - Giacche CALVIN KLEIN Jr. - Snow, pista ROSSIGNOL

nicol sport

NICOLA SPORT
GAGLIANICO-BIELLA
Strada Trossi



annullo

Importante gruppo industriale internazionale operante nel comparto dell'automotive, per [illegible] potenziamento delle proprie strutture di progettazione ricerca, per l'unità operativa sita a circa 30 km. da Torino - direzione Milano,

DISEGNATORI/PROGETTISTI

il candidato [illegible] è un diplomato o laureato in indirizzo meccanico di circa 30 anni, con un'esperienza di 2/5 anni in uffici tecnici [illegible] aziende metalmeccaniche o in studi di progettazione di componenti [illegible] larga serie.
Completano il profilo [illegible] conoscenza [illegible] sistemi di CAD bi-tridimensionali, della tecnologia dello stampaggio delle lamiere e dei materiali plastici, la capacità di lavorare in team e la determinazione nel raggiungere gli obiettivi assegnati.
Costituirà elemento preferenziale la conoscenza della lingua inglese.
Inquadramento e retribuzione, allineati ai più alti valori [illegible] mercato, associati [illegible] possibilità di operare in un contesto in forte espansione, [illegible] in grado di soddisfare le candidature più significative.
Chi [illegible] [illegible] nel profilo sopra descritto potrà [illegible] il proprio curriculum, solo per posta ordinaria [illegible] prioritaria; con autorizzazione [illegible] trattamento [illegible] personali [illegible] L. 675/96, a:
PK Salodini - Via [illegible] - 13100 VERCELLI



Azienda prodotti professionali per parrucchiera
CERCA
AGENTI [illegible]
Offresi elevate provvigioni.
*Telefonare 0335 8414688 oppure 0335 6977017*



*Per [illegible] pubblicità* [illegible]
LA STAMPA
PK
publikompass
SALODINI srl Agenzia Publikompass [illegible]
Viale Roma, 5 - 13051 BIELLA
Tel. 015.849.12.12 - Fax 015.849.33.25



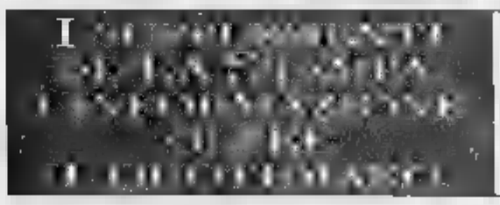

LUNEDÌ: Tuttosoldi
MERCOLEDÌ: TuttoScienze e Tecnologia - Net TV
VENERDÌ: TorinoSette (sulle Torinesi)
SABATO: Specchio - TuttolibriTempoLibero
DOMENICA: Tuttoaffari (sulle Torinesi)
LA STAMPA

mazda
Mazda Credit

3 anni di Garanzia 3 e 100.000 chilometri

mazda

# IL MONDO t' MONOVOLUME.

**E TU CHE ASPETTI?**
**OGGI HAI UN CONTRIBUTO SULL'USATO NON CATALITICO FINO A**
**L.4.500.000**

## Demio

• Motori 1.3 ■ 1.5 tutti 16V • Doppio airbag ■ Servosterzo elettrico • Volante e [illegible] guida regolabili • Divano posteriore sdoppiato, regolabile e scorrevole ■ Fendinebbia

## Premacy

■ Motori 1.8 da 115CV e 2.0 TD i.d. VGT da 101CV, tutti 16V ■ Climatizzatore • ABS [illegible] ■ 4 airbag ■ Hi-Fi integrato ■ 4 vetri elettrici • Antifurto immobilizer con telecomando • Fendinebbia

## MPV

■ Motore 2.0 16V [illegible] 122CV ■ Climatizzatore con regolazione anteriore ■ posteriore • ABS con EBD • 4 airbag • Hi-Fi integrato ■ 4 vetri elettrici • 7 sedili modulabili • Antifurto immobilizer con telecomando ■ Fendinebbia

# VIENI A PROVARE QUELLA CHE FA PER TE

L'offerta di contributo ■ L. 4.500.000 ■ riferisce al modello Premacy TD VGT.
* Prezzi chiavi in mano validi fino al 31/05/01 I.P.T. esclusa. Demio. Anticipo L. 6.891.000; 24 quote da L. 240.000; quota residua L. 10.050.000; TAN 9,45%; TAEG 11,27%. Premacy. [illegible]po L. 11.812.000; 24 quote da L. 390.000; quota residua L. 14.812.000; TAN 9,45%; TAEG 10,80%. MPV. Anticipo L. 14.920.000; 24 quote da L. 530.000; quota residua L. 19.366.000; [illegible] 9,45%; TAEG 10,58%.

Mazda & Me
Tua per 3 giorni.

# Nuova Assauto Group

"PALAZZO DI VETRO"
Gaglianico (BI) Via Cavour, 68 - tel. 015 25 41 350

Tecnologia giapponese
Garanzia di 3 anni o 100.000 KM su tutta la gamma.

L'iniziativa del Gruppo giovani imprenditori Uib ha coinvolto Classico e Iti

# Gli studenti scoprono il tessile

## *Terza edizione per il progetto «Trenta ore»*

BIELLA

Gli studenti? Sono lontani mille miglia dall'immaginare il loro ingresso nel mondo del lavoro. E allora, per fortuna che c'è il Gruppo Giovani imprenditori che fa capo all'Uib, che insegna loro qual è la realtà biellese, svela i segreti del tessile e dissipa le false impressioni, radicate nell'immaginario collettivo, che la fabbrica che produce tessuti o macchinari sia una struttura polverosa e datata.

Con questo obiettivo è stata rilanciata la terza edizione del «Progetto Trenta Ore - Diffusione della cultura del lavoro e del sistema economico», un'iniziativa a carattere nazionale, che quest'anno ha coinvolto un gruppo di iscritti alla seconda liceo Classico ed i ragazzi della quarta liceo tecnico Ambiente e salute dell'Iti. Il resoconto dell'esperienza vissuta da una trentina di giovani e da dieci imprenditori della Commissione scuola, che hanno avuto il compito di rendere concreta l'operazione, è stato illustrato ieri all'Unione dal presidente del Gruppo giovani Luca Trebbi.

«Abbiamo incontrato i ragazzi a scuola poi loro hanno visitato le nostre aziende - ha spiegato Trebbi -. Ciò che volevamo far cogliere agli studenti è il momento attuale che sta attraversando il distretto biellese. Si tratta infatti di un sistema che non conoscono, fatta eccezione per alcuni casi, e che è più delle volte non combacia assolutamente con l' impressione che se ne sono fatta dall'esterno. Insomma, attraverso il progetto entrano in una realtà che ha una finalità sociale, un risvolto etico ed esigenze di profitto».

Un momento della conferenza stampa di ieri Da sinistra il preside del Classico Gian Maria Zavattaro e Luca Trebbi del Gruppo Giovani Con loro due dei tre ragazzi che hanno partecipato all'incontro organizzato all'Uib Mattia Mancini e Francesca Garbaccio

Le visite guidate si sono svolte alla Vitale Barberis Canonico di Pratrivero e quindi alla Valvole Hofmann di Occhieppo Inferiore (in tutto due trasferte pomeridiane). Inoltre i ragazzi in tre diverse mattinate hanno incontrato in classe i giovani imprenditori. Infine sempre nell'ambito dell'iniziativa, hanno compilato due questionari, uno d'ingresso ed il secondo a «consuntivo» per poter offrire uno spaccato esauriente della loro esperienza.

«In questo modo abbiamo potuto stabilire un contatto fra una realtà astratta, per noi appunto quella del mondo del lavoro, e la nostra esperienza vissuta sui banchi di scuola» ha commentato sempre ieri Mattia Mancini. Insieme a lui anche Francesca Garbaccio che ha aggiunto: «Il nostro futuro magari non mira all'ambito tessile o meccanico, ma comunque vada, ci siamo resi conto di ciò che ci aspetta fra qualche anno, quando conclusi gli studi, dovremo fare il nostro ingresso in un ambito assai diverso». «Nel mio caso - ha infine spiegato Emiliano Lupo, anche lui del liceo Classico -, partecipare a questo progetto ha fatto si che potessi iniziare a guardare avanti in modo più serio e consapevole. In altre parole, ho iniziato a domandarmi cosa sarà il mio domani». [p. g.]

IN BREVE

**VANDALI**

**Tornano i teppisti contro le auto**

Vandali in azione nel centro città: prima hanno rigato la carrozzeria poi hanno preso a calci le portiere della Y10 di Elisabetta Z., 29 anni, residente a Occhieppo Inferiore, che l'aveva posteggiata nel parcheggio di via Lamarmora. [f. p.]

**Forzano ingresso del palazzo della Provincia**

Ancora una denuncia contro ignoti da parte dell'Amministrazione Provinciale. Secondo la segnalazione presentata alla Questura per conto del presidente Orazio Scanzio, ignoti si sarebbero introdotti nei locali dell'ala Nord del palazzo di via Sella dopo avere forzato un grosso lucchetto. Sul posto è stato poi trovato anche un vecchio materasso, che fa pensare a qualche sbandato il quale ha cercato riparo per trascorrere la notte. [f. p.]

**Lite in ospedale arrivano le querele**

Zuffa tra due donne nella cappella dell'ospedale di Biella, sedata dal pronto intervento degli agenti in servizio nel posto di polizia del «Degli Infermi». Sembra che le due contendenti, incuranti del luogo che le ospitava, si siano picchiate per futili motivi legati alla difficile crisi d'amore che starebbero attraversando i figli: i due ragazzi si sarebbero lasciati proprio a causa del comportamento di delle due donne. Per questa ragione le contendenti avrebbe cercato di «regolare» la vicenda ricorrendo anche alle maniere forti. Alla fine le due signore hanno deciso di querelarsi a vicenda. [f. p.]

Il gip concede gli arresti domiciliari

# Droga, scarcerati fratelli di Andorno

Il blitz dei carabinieri avrebbe sventato lo spaccio di droga nella Valle Cervo

Hanno lasciato il carcere per gli arresti domiciliari Domenico e Antonio Romeo, di 32 anni, residenti ad Andorno, finiti in manette nel blitz anti-droga dei carabinieri che ha coinvolto anche Gianluca Devivo, 32 anni, di Graglia, la compagna, Zanka Vujanovic, 31 anni, residente a Graglia e Marilena Pellegrini, 34 anni, di Andorno.

«Di fronte al gip i miei clienti hanno ammesso alcuni episodi di spaccio, davvero minimi - spiega l'avvocato difensore Fernando Bello -. Inoltre lo facevano solo per procurarsi qualche soldo e acquistare dello stupefacente che consumavano loro stessi».

Di diverso parere le forze dell'ordine. Secondo gli investigatori, l'attività di spaccio di eroina e cocaina si aggirava intorno ai quattro-cinque etti al mese, con un «giro d'affari» di oltre 50 milioni. A gestire il traffico sarebbero stati i due fratelli andornesi, da cui il nome all'operazione chiamata «Gemelli»: l'organizzazione avrebbe alimentato il mercato della droga in tutta la Valle del Cervo e, parzialmente, nella zona di Chiavazza.

Da dicembre 2000 all'altro giorno, i carabinieri avrebbero raccolto prove e testimonianze contenute in tre fascicoli di 600 pagine. [d. p.]

L'ha deciso il questore

# Ingressi punk Più controlli ai giardini

BIELLA. Non hanno tardato molto a tornare ai giardini Zumaglini i «Punk Abbestia», gruppo appartenente a un movimento di protesta pseudo-animalista. Alla loro vista molti residenti nella zona si sono puntualmente rivolti alle forze dell'ordine (carabinieri, polizia e vigili urbani), intervenute in massa.

Sul posto sono stati rilevati anche alcuni atti di vandalismo (una palina segnaletica divelta, un cestino porta rifiuti sradicato). Ma i ragazzi hanno respinto ogni accusa.

E' successo giovedì sera, a poche ore dall'episodio precedente. Sollecitato anche dalle proteste della gente, infastidita e preoccupata per gli eventuali problemi di carattere igienico-sanitario (i giovani rifiutano un certo tipo di igiene, che si ispira alla vita e al comportamento degli animali domestici, soprattutto di cani e gatti, compreso il modo di sfamarsi), il questore Elio Graziano ha disposto l'aumento dei controlli ai giardini da parte delle «volanti» di polizia. [f. p.]

Il 1° giugno la passerella a Città Studi. Oggi continua Libromaggio

# Tornano i big del «Bancarella» Attesi Eco ed Andrea Camilleri

BIELLA

Conto alla rovescia per i finalisti del «Bancarella». Anche quest'anno, i sei autori scelti dalla giuria fanno tappa a Biella: l'appuntamento è per venerdì 1° giugno alle 17, nell'auditorium di Città Studi.

Molto famosi i «big» in gara per la 49ª edizione del premio: Andrea Camilleri con «La gita a Tindari» (Sellerio); Umberto Eco con «Baudolino» (Bompiani); Mario Rigoni Stern con «Tra due guerre» (Einaudi); Corrado Augias con «I segreti di New York» (Mondadori); Laura Laurenzi con «Amori (fuori» (Rizzoli) e Sveva Casati Modignani con «Vaniglia e cioccolato» (Sperling & Kupfer)).

Pure quest'anno ci sarà il concorso per gli studenti delle superiori e della Facoltà Lettere, organizzato dalle Fondazioni Cassa di risparmio di Biella e di Vercelli: saranno premiate le migliori recensioni ai libri dei finalisti. La kermesse letteraria (organizzata co-

Un momento dell'edizione 2000 del premio Bancarella a Biella

ogni anno da Biverbanca dalla libreria Vittorio Giovannacci) sarà presentata ai giornalisti venerdì 25.

Intanto continuano gli appuntamenti di «Libromaggio». Sotto il tendone di via Italia, oggi alle 11, arriva Marcello Fois, uno dei migliori scrittori italiani di polizieschi e di «noir». Nel pomeriggio, invece, torna il gioco «Indovina il romanzo e vinci» (alle 16). Lunedì alle 17 sarà presentata «Dada», una rivista d'arte dedicata ai giovani e ai bambini. La fiera del libro biellese è organizzata dall'assessorato comunale alla Cultura e dalla Biblioteca civica. [g. bu.]

LETTERE AL GIORNALE

### «Rendete più visibili i salva-pedoni»

Vorrei porre l'attenzione sulle «ringhiere» salva-pedoni che con sempre maggiore frequenza si incontrano sui marciapiedi della città. Sicuramente saranno utili per chi passeggia, ma a mio avviso diventano molto pericolosi per chi viaggia, non solo in auto ma in particolare in moto e soprattutto di notte.

Proprio quando cala la luce del sole queste ringhiere in ferro, di solito colorate di grigio diventano visibili solo all'ultimo momento, con il rischio di sbatterci contro. In particolare ritengo davvero pericolose quelle che si incontrano in via Marconi, di fronte all'obitorio e poi lungo la strada per Miagliano: davvero queste sono una sorta di trappola per chi si trova al volante di un'auto o in sella ad una motocicletta.

Per riassumere: sono d'accordo che tali accorgimento possono salvare la vita ai pedoni e vanno nei punti più a rischio, ma per favore almeno dipingeteli con vernice fluorescente o illuminateli. Sicuramente l'estetica (che già bella non è) non risulterà peggiorata e per lo meno saranno ostacoli più visibili e meno pericolosi.

**Lettera firmata, Biella**

### Bella l'iniziativa di «Libromaggio»

Mi sono avvicinato, anche attraverso gli articoli letti sul giornale, all'iniziativa del Libromaggio organizzata dall'amministrazione comunale: c'è da chiedersi perchè a Biella non si sia pensato prima ad una manifestazione di questo genere. Bella l'idea, simpatiche le iniziative collaterali, interessanti i libri proposti e gli autori invitati. Ci vorrebbe ora uno slancio di coraggio da parte del Comune per riproporre l'iniziativa in altri momenti dell'anno, magari al chiuso, approfittando dei contenitori, pubblici e privati, disponibili al Piazzo. Sarebbe anche un'iniziativa interessante per richiamare visitatori in città, magari con l'abbinamento ad altri appuntamenti di ampio respiro (penso ad esempio al mercatino dell'antiquariato di Riva).

**Lettera firmata, Biella**

NUMERI UTILI

**EMERGENZA**

tel. 015/20.100 - 20.101; **Cavaglià:** tel. 0161/966.065; **Cossato:** tel. 015/922.123.

**PRONTO SOCCORSO**

**Biella:** tel. n. verde 167-120.118.

**GUARDIA MEDICA**

015/20.848-9; **Cavaglià:** tel. 0161/96.470; **Cossato:** telefono 015/922.801.

**PROCURA DELLA**

**Biella:** via Marconi 28, tel. 015/26.396.

**QUESTURA**

**Biella:** via Tripoli 2, tel. 015/35.90.411.

**FERROVIE DELLO STATO**

**Biella:** Stazione di Biella San Paolo, piazza San Paolo, tel. 015/40.25.52.

**AZIENDA DI PROMOZ. TURISTICA**

**Biella:** via Lamarmora 8, telefono 015/35.11.26.

**AZIENDA TRASPORTI (ATAP)**

**Biella:** Direzione e Biglietteria: viale Macallè 40, telefono 015/84.88.411.

**INPS**

**Biella:** via Tripoli 14, telefono 015/35.041, fax 015/35.04.414.

**FARMACIE DI TURNO**

A **Biella**: *Farmacia Dr. Gamberova*, via 61, tel. 015/22.390. Orario di apertura: 8,30 alle 12,30 e 15,30 alle 19,30. Nelle altre ore apre su presentazione di ricetta medica urgente.

Per gli altri Comuni della provincia, le farmacie di turno svolgono il servizio di reperibilità notturna, su chiamata, dietro presentazione di ricetta medica urgente.

**Ronco Biellese:** *Dr. Caccia*, via 92, tel. 015/46.16.58.

**Candelo:** *Dr. Piercarlo Robiolio*, via Libertà 100, tel. 015/253.60.73.

**Mongrando (Curanuova):** Galina, v. Monticello 90, tel. 015/66.66.88.

**Ponzone:** *Dr. Rollone*, Ponzone, tel. 015/77.70.90.

**Vigliano Biellese:** *Dr. Stanchieri*, via Sel. 015/51.00.31.

# La donna di classe *h*A l'occhio lungo.

Sabato 19 e domenica 20 maggio
siete invitate al "Long Party" della nuova Classe A.
Un'idea unica, ora in due misure diverse.

Ad attendervi anche uno straordinario beauty corner di Aldo Coppola.
Inoltre tutte le donne che acquisteranno la Classe A durante il week-end,
riceveranno il telefonino satellitare GSM/GPS Viasat Amico.

**CANELLA AUTO BIELLA** S.r.l.
Via Cavour, 2 - S.S. Biella-Vercelli - GAGLIANICO (BI)
Tel. 015/2496016 - Fax 015/2496035

Mercedes-Benz

Novarina punta sulla stazione sciistica e sul completamento del palasport

# «Mi impegno a salvare Mera»

## *Il decalogo del nuovo sindaco di Scopello*

SCOPELLO

È già tuffato a capofitto nel lavoro, Giorgio Novarina. Trent'anni ad agosto, è uno dei sindaci valsesiani più giovani (lo batte soltanto il neo eletto primo cittadino di Balmuccia Moreno Uffredi) e ha già tante idee in mente. Mera soprattutto, ma fra un anno ci saranno gli Europei di canoa e a luglio i camp di minibasket, che per cinque settimane cambiano il volto del paese. Poi c'è da pensare alle opere pubbliche in fase di costruzione, all'arredo urbano, al problema delle Poste. Manca ancora la giunta, e meglio, Novarina in mente ce l'ha già, ma preferisce affidare l'ufficialità al primo Consiglio comunale, che sarà probabilmente convocato per il 28 maggio.

Dopo una battuta sul più che positivo risultato elettorale (211 voti contro gli 84 del concorrente Giuliano Miscia), Novarina parla immediatamente di lavoro: «E' un periodo particolare dell'anno, siamo alla vigilia della stagione estiva e ci sono molte questioni da risolvere». Preso tra un appuntamento e l'altro, non ha dubbi nell'affermare qual è l'obiettivo primario: Mera. La stazione sciistica va salvata da una morte sicura. A questo progetto stava già lavorando il predecessore Luigino Balaudo e adesso il gruppo Novarina tenterà di portare a casa risultati importanti, anche prima di aver modificato le linee d'intervento.

La domanda che tutti si fanno è se l'inverno prossimo si scierà sulle piste dell'Alpe, e il neosindaco ribatte sicuro: «Sì, non possiamo permetterci di saltare una stagione. La settimana prossima incontrerò l'amministratore della società proprietaria degli impianti e faremo il punto». Intanto è breve partirà anche il primo lotto di lavori per realizzare la strada verso Mera. Ma di capitoli aperti ce ne sono molti: uno in particolare riguarda il palasport, i cui lavori, dall'annuncio dell'apertura del cantiere, sono andati più che a rilento. «Si sta ultimando il primo lotto, poi vedremo di capire come e quando si potrà finire l'opera», risponde il neo sindaco. Quasi inutile fare una domanda sull'arredo urbano, visto che quello attuale non è certo ritenuto all'altezza di una località turistica così importante: «Rispetto al problema Mera è un impegno minore, ma ammetto che è stata una delle prime situazioni a cui ho pensato. Il paese deve diventare più accogliente».

Non ci sono però soltanto sport, turismo e sci, non mancano anche i problemi sociali. In questo momento l'emergenza riguarda le Poste. C'è il rischio che a Scopello venga assegnato l'«operatore unico polivalente», vale a dire un solo dipendente che deve occuparsi sia della consegna della posta sia della gestione dell'ufficio, che dunque verrebbe chiuso per diverse ore al giorno. «Ed è un'ipotesi che va scongiurata», ribatte sicuro Novarina. [i. fo.]

Scopello vanta uno dei sindaci più giovani della Valsesia: il neo eletto Giorgio Novarina compirà 30 anni ad agosto

Per una settimana

# Ritornano le missioni cittadine

VERCELLI. La «tenda» che aveva un caratterizzato le missioni del 2000 è già stata montata in piazza Risorgimento. Stasera, alle 21, l'apertura ufficiale che segna, di fatto, il ritorno delle missioni. Saranno sei gli oblati, coordinati da padre Marcellino Sgarbossa ad accompagnare, stavolta per una settimana, il cammino spirituale dei vercellesi. Solo sette giorni, ma ricchi d'appuntamenti, sia a livello parrocchiale che cittadino.

Oggi in cattedrale alle 18,30 la solenne messa d'apertura, celebrata dall'arcivescovo. Domani il primo incontro con i fedeli quindi, da lunedì, partiranno i centri d'ascolto. Tra gli eventi più significativi del «tempo» la presenza dell'immagine della Madonna degli Infermi all'ospedale. E nel pomeriggio del 25 maggio padre Enrico Masseroni, nel giardino del Sant'Andrea, officierà una solenne concelebrazione mariana.

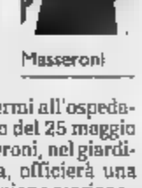

Masseroni

In cattedrale tre momenti forti nelle serate di mercoledì, venerdì e sabato quando, alle 21, l'arcivescovo passerà il testimone dalla città alle parrocchie della diocesi che inizieranno a breve il cammino missionario.

Per i giovani l'appuntamento è ogni mattina alle 7,15, sotto la «tenda». Lunedì, martedì e giovedì (in san Salvatore) ci sarà anche un'appendice serale. [p. m. f.]

Oggi un altro tagliando della Stampa

# Trino, primi voti per «Chiccolino»

- COMUNE DI TRINO
- LA STAMPA
- CAMERA DI COMMERCIO DI VERCELLI

SABATO 19 MAGGIO 2001

- CONFESERCENTI
- [illegible]
- ASCOM

## Chiccolino va a... Trino

[illegible]UELI [illegible]

Nome .....

.....

Via .....

.....

I tagliandi vanno consegnati alla redazione di Vercelli de La Stampa, via Duchessa Iolanda 20, oppure all'Ascom di Trino, via Galileo Ferraris 1, entro le ore 12 di venerdì 25 maggio. Non sono valide le fotocopie.

**TRINO.** Pubblichiamo oggi il secondo tagliando che consentirà ai lettori di votare la vetrina preferita per il referendum legato all'edizione 2001 di «Chiccolino». Stavolta il personaggio scaturito dalla fervida fantasia della presidente di Agriturist Lella Bassignana va a Trino e, nei disegni degli alunni delle elementari, fa capolino in circa 200 negozi della città. I trinesi, ma non solo loro, possono indicare qual è la vetrina più bella e più interessante dedicata alla storia della coltivazione e del consumo di riso. I prossimi due tagliandi saranno pubblicati, sempre su queste pagine, nelle edizioni di martedì e mercoledì. [sa. li.]

Una solida amicizia lega il presentatore a due commercianti

# Mike Bongiorno a Vercelli

## *Il re del telequiz inaugurerà un negozio*

VERCELLI

L'amicizia con Mike Bongiorno, il principe di tutti i quiz televisivi, è nata ai primi Anni Ottanta sulle piste di Cervinia e con il popolare presentatore delle reti Mediaset hanno da subito condiviso una forte passione per lo sci. «Un amore che abbiamo in comune per tutto lo sport», raccontano con entusiasmo Enrico e Paolo Reverchon che oggi inaugureranno un nuovo negozio di ottica in corso Libertà 48 a Vercelli.

E chi meglio del vulcanico Mike Bongiorno, rientrato di recente (e con successo) dalla spedizione a piedi al Polo Nord, può dare il benvenuto ai primissimi clienti del punto vendita? L'appuntamento è fissato nel pomeriggio, a partire dalle 17, quando il Mike nazionale arriverà in città accompagnato (così si sussurra) dalla moglie Daniela.

Ad accogliere i coniugi Bongiorno ci saranno le autorità vercellesi, anche i vertici di Luxottica, una delle più importanti aziende produttrici di occhiali d'Italia e del mondo, che al presentatore regaleranno un paio di Ray ban d'oro. Nel negozio dei fratelli Reverchon arriverà pure il Bicciolano, la maschera simbolo del Carnevale, con tutto il suo seguito di Majinettes.

«Sarà una grande festa, a cui non mancare - annuncia Enrico Reverchon -. Mike, ci tengo a dirlo, sarà qui come un amico di famiglia, perchè da noi è considerato come un secondo papà».

L'attesa per il taglio del nastro nei locali di corso Libertà, intanto, sta crescendo di ora in ora: il programma di oggi è quasi definito anche nei più piccoli dettagli e, c'è da scommetterci, sarà all'altezza dell'ospite vip del piccolo schermo.

Mike Bongiorno, si sa, ha saputo conquistare fans un po' ovunque e saranno numerosi i vercellesi che vorranno stringere la mano, farsi fare un autografo e scambiare qualche battuta con il «re» della Ruota della fortuna.

Nella capitale del riso il presentatore, poi, è ormai di casa: era, infatti, il maggio del 1985 quando arrivò a Vercelli per inaugurare il Centro ottico Reverchon di corso Libertà 137. Da allora una lunga e significativa amicizia lega Mike Bongiorno alla nostra città. [r. s.]

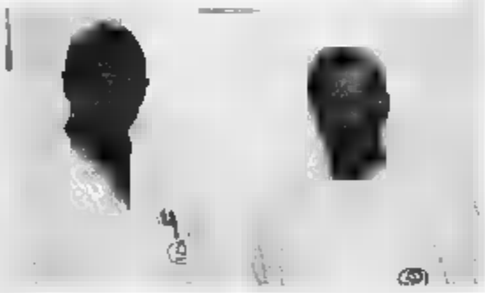

Mike Bongiorno inaugurerà oggi alle 17 il nuovo negozio di Vercelli dei fratelli Enrico e Paolo Reverchon (nella foto qui a fianco)

IN BREVE

**CATTURATA**

**In manette due immigrati**

Due extracomunitari sono stati fermati dai carabinieri mentre si stavano preparando a mettere a segno furti in centro. Gli uomini dell'Arma hanno fermato un marocchino e un albanese scoprendo, nel bagagliaio dell'auto, diversi attrezzi necessari per lo scasso.

**BALMUCCIA**

**Auto distrutta dal fuoco**

Paura sulla circonvallazione per una «Punto» che ha preso fuoco all'improvviso. Alla guida una donna diretta verso la Bassa valle si è accorta che usciva del fumo dal vano motore e ha appena avuto il tempo di fermare l'auto e uscire che le fiamme hanno avvolto l'intero abitacolo. Sul posto sono intervenuti i vigili del fuoco di Roccapietra.

**Giornalisti alle urne il 27**

I giornalisti piemontesi sono chiamati alle urne domenica 27 (il 20 solo in prima convocazione tecnica) per il rinnovo del Consiglio regionale dell'Ordine, i revisori dei conti e i consiglieri nazionali. Per la prima volta l'Ordine piemontese ha organizzato due seggi decentrati (oltre a quello di Torino): ad Alessandria e a Vercelli, nella sede della Famija Varsleisa in via Vallotti.


GLOBO
DANCING DISCOTECA
BORGOVERCELLI • 0161 - 213578

SABATO 19 MAGGIO
DOMENICA 20 MAGGIO
Orchestra BAGUTTI


## NOTIZIE dalle AZIENDE

### "SCONTRO FINALE" AL C.C. [illegible]

**Oggi la finale del "Segui la Scia Rossa"**

Oggi, sabato 19 maggio, al Centro Commerciale "Vigliano", si concluderà con un emozionante "scontro finale" il torneo "Segui la Scia Rossa", l'iniziativa che per tutta questa settimana ha animato la Galleria del Centro Commerciale.

I partecipanti si sono confrontati per tutta la settimana, nella Galleria del Centro, sulla propria abilità e velocità con i giochi della Play Station 2, provando l'emozione di gareggiare non solo in una semplice postazione di gioco, ma anche e soprattutto a bordo di una fiammante Testarossa.

I 16 partecipanti più abili e veloci della settimana concorreranno alla finale ad eliminazione diretta che avrà luogo, appunto, questo pomeriggio a partire dalle ore 16.30.

Al vincitore assoluto verrà offerta la splendida opportunità di effettuare, per una intera ora, un giro sulla "fioriserie" più invidiata e prestigiosa. Ma i premi per il vincitore finiscono qui: riceverà anche due biglietti omaggio per assistere al Gran Premio di Monza del prossimo mese di Settembre.


Per la pubblicità su:
LA STAMPA

PK publikompass

SALODINI srl
Agente Publikompass
Viale Roma, 5
13051 BIELLA
Tel. 015.849.12.12
Fax 015.849.33.25

AINA s.n.c.

PORTE
FINESTRE
PERSIANE
PORTONCINI
BLINDATI

Punto Vendita Autorizzato
FINSTRAL
GARDESA

GARBAGNA NOVARESE (NO) Via Matteotti, 6
Tel. 0321.845220 Fax 0321.844949

I SUPPLEMENTI DE LA STAMPA L'INFORMAZIONE OLTRE L'QUOTIDIANO

LUNEDÌ: Tuttosoldi
MERCOLEDÌ: TuttoScienze e Tecnologia - Net TV
VENERDÌ: TorinoSette (solo Torino)
SABATO: Specchio - TuttolibriTempoLibero
DOMENICA: Tuttoaffari (solo Torino)

LA STAMPA

## STASERA AL CI[redacted]

### VALLE D'AOSTA

**AOSTA**
GIACOSA: Tel. (0165) 262 [redacted]
**La mummia** (ore 20; 22.30)

THEATRE DE LA VILLE: Fraz. (ore 19-23) tel. (0165) ... www.delaville.it
**Passione ribelle** (ore 20; 22.30)

[redacted]
DES GUIDES: Tel. (0166) 949 ...

**COGNE**
GRAND PARADIS: Tel. (0165) 749.373

**COURMAYEUR** CENTRO CONGRESSI
MONTE BIANCO: Tel. (0165) 841 706

**ST-VINCENT** VOGLIA DI CINEMA
AUDITORIUM: Tel. (0166) 510 080 [redacted]
**Valentine - Appuntamento con la morte**
**Passione ribelle** (ore 19.30; 22.30)

PALAIS: Tel. (0166) 510 066 www.[redacted]

**VERRES**
[redacted]
**Frequency - Il futuro in ascolto**
**The calling - La chiamata**

**IVREA**
ABCINEMA
**Quasi famosi** (ore 20; 22.15)
[redacted]
**Faccia a faccia**

POLITEAMA:
**La mummia** (... 22.30)

### BIELLA E PROVINCIA

IMPERO. Inf. Tel. 015-22.736 - 31.312
**Delitto impossibile**
[redacted] con C. Cecchi e R. Rocco.
Orario: 20.15; 22.30. L. 12.000/10.000

MAZZINI. Inf. Tel. 015-22.736 - 31.312
SALA 1: **Passione ribelle**
di B. B. Thornton con M. Damon e P. Cruz.
Orario: 20; 22.30. Lire 12.000/10.000
SALA 2: **Valentine - Appuntamento con la morte**
Di J. Blanks con Denise Richards.
Orario: 20,15; [redacted] Lire [redacted]
SALA 3. **Intimacy - Nell'intimità**
di P. Chereau V.M. 18
Orario feriale: 20; 22.30.
Lire 12.000/10.000

ODEON. Inf. Tel. 015-22.736 - 31.312
**La mummia - Il ritorno**
di Stephen Sommers, con Brendan Fraser, Rachel Weisz, Arnold Vosloo
Orario: 19.45; 22.30
Lire 12.000/10.000

SOCIALE. Inf. [redacted] 015-22.736 - 31.312.
**[redacted] Days - Thirteen Days**
di R. Donaldson con Kevin Costner.
[redacted] spettacolo unico ore 22.
Lire 12.000/10.000

**CANDELO**
VERDI. Inf. Tel. 015-253 89.27
**Storie**, di Michale Haneke, con Juliette Binoche.
Orario: 20; [redacted].

**VIGLIANO**
[redacted] Inf. Tel. 015-253 89.27 - 510.588.
**Inferno**, compagnia teatrale [redacted], [redacted] Patrizia Manna. Orario: 21.30. [redacted] 18.000.

**COSSATO**
N. PRIMAVERA. Inf. Tel. 015-925.620.
**Sweet November**
Orario: 20.15; 22.15. Lire 12.000/8000.

COMUNALE. Inf. Tel. 015-93.899.
CHIUSO.

**MEZZANA MORTIGLIENGO**
ANGELUS CHIUSO

**PRAY**
EXCELSIOR. Inf. Tel. 015-767.323.
**Quasi famosi**
Orario: 21; 23. Lire 1[redacted]

**TOLLEGNO**
FELIX. Inf. Tel. 015-242 31.18
CHIUSO

### VERCELLI E PROVINCIA

**VERCELLI**
ASTRA. Inf. Or. Tel. 0161-255.045.
**La mummia - Il ritorno**, [redacted] Stephen Sommers con Brendan Fraser, Rahel Weisz, John Hannah. Apertura 19,30 con spettacoli 19,40/22.10. Lire 12.000;10.000.

NUOVO ITALIA. Inf. Or. [redacted] 0161-257.744
**Nell'intimità.** [redacted] Patrick Chereau con Mark Rylance, Kerry Fox-V.M. 18. Apertura 19,30 con spettacoli [redacted].10. Lire 12.000;10.000

PRINCIPE. Inf. Or. Tel. 0161-259.047.
**Il corpo del reato.** con Liv Tyler. Apertura 19,30 con spettacoli 20/22,10. Lire [redacted]

VIOTTI. Inf. Or. Tel. 0161-250.845. CHIUSO.

BELVEDERE DOLBY DIGITAL. Inf. Or. Tel. 0161-215.018. **Le [redacted] ignoranti**, di F. Ozpetek con M. Buy, S. Accorsi. Or.: 19,30/22.10. **La mummia - Il ritorno**, di S. [redacted] B. Fraser, [redacted] Weisz, J. Hannah. Spett. notturno 00.15. L.: 12.000;10.000.

LUX. Inf. Or. Tel. 0161-213.375. OGGI RIPOSO

TEATRO BARBIERI. Via Panini 1. Inf. Or. Tel. [redacted] CHIUSO.

SALA DUGENTESCA. Inf. Or. Tel. 0161-252.887. CHIUSO

TEATRO CIVICO. Inf. Or. Tel. 0161-255.544.
Nell'ambito di «Primavera Viottiana 2001» alle ore 21 **The King' singers** in concerto. Lire: [redacted]

**BORGOSESIA**
LUX. Inf. Tel. 0163-22.698. **Il nemico alle porte**, di Jean-Jacques Annaud con Jude Law, Joseph Fiennes, Rachel Weisz. Orario: 21 spettacolo unico. Lire 12.000;10.000

**CIGLIANO**
MAZZETTI. Inf. Tel. 0161-466.714. CHIUSO.

**SANTHIA**
[redacted] 0161 [redacted]
**Il nemico alle porte**, di Jean-Jacques Annaud con Jude Law, Joseph [redacted], Rachel Weisz. [redacted]: 21,30 [redacted]

**TRINO**
ORSA. Inf. Tel. 0161-828 600
**Il [redacted] alle [redacted]**, di JEAN-Jacques Annaud con Jude Law, Joseph Fiennes, Rachel Weisz. Orario: 21,30 spettacolo unico. Lire 10.000;7000.

**VARALLO**
SOTTORIVA. Inf. Tel. 0163-54.285.
CHIUSO.

### NOVARA E PROVINCIA

**NOVARA**
VIP.
**La mummia - Il ritorno**
... Fer. fest. e prefest. L. ... L. 11.000 escluso ... cassa cinema

ARALDO
**Le fate ignoranti**

FARAGGIANA. Tel. 0321 - 627 676

ELDORADO. Tel. 0321 - 624 158
**La mummia - Il ritorno**
Or.: 20,30; 22,30. Fer. fest. e pref. L. 13.000 rid. 9000. Merc. L. 9.000

SACRO CUORE. Tel. 0321 - 46 54 84
**[redacted] musica del Cuore**

**PERNATE**
SANT'ANDREA. ... segr. tel. 0321 - 63 71 83
**The Mexican**

**ARONA**
SAN CARLO. ... tel. 0322 - 240 566
**Sweet november** Or. 20.10; 22.15

**BELLINZAGO**
VANDONI.
**The Mexican** Or. 21

**BORGOMANERO**
MODERNO.
**Valentine**

NUOVO SALA 1. Tel. 0322 - 81 741
**La Mummia**
... L. [redacted]

NUOVO SALA 2. Tel. 0322 - 81 741
**Le fate ignoranti**
... rid. 8000 fest. fer. [redacted]

NUOVO SALA 3. Tel. 0322 - 81 741
**S.Y.N.A.P.S.E.** Or. 20; 22.15
Lire 12.000 rid. 8000. (lun. fer. L. 8000)

**CAMERI**
BALLARDINI. [redacted] 0321 - 51 95 23
**Chocolat** Ore 21
Tessera: L. 30.000, singola proiezione L. 8000

**CASTELLETTO TICINO**
METROPOLIS MULTISALA. Tel. 0331 - 914 285 per informazioni orari e prenotazioni [redacted] 18.30-21.30, sabato domenica 14.30-21.30
**La mummia: il ritorno** Or.: 20; 20.20; 22.30; 22.50; 0.50; 1.10. Lire 13.000, rid. 9000 Merc. sera e sab. pom. L. [redacted]
**Valentine - Appuntamento con la morte.** Or.: 22.50; 1.00. Lire 13.000; rid. 9000. Merc. sera e sab. pom. L. 9.000
**Il nemico alle porte.** Or.: 22.30; 1.00. Lire 13.000, rid. 9000. Merc. sera e sab. pom. L. 9.000
**Passione ribelle.** Or.: 15.10; 17.40; 20.10; 22.40; 1.00. Lire 13.000, rid. 9000. Merc. sera e sab. pom. L. 9.000
**[redacted] Mexican** Or.: 18; 20,20; 1.10. Lire [redacted] rid. [redacted] Merc. sera e sab. pom. L. [redacted]
**Nell'intimità** (Viet. min. 18 anni) Or. 17,50; 20,30. Lire 13.000, rid. 9000. Merc. sera e sab. pom. L. 9.000
**Le follie dell'imperatore** Or. 16. Lire 13.000, rid. 9000. Merc. sera [redacted] pom. L. 9.000
**Faccia a Faccia** Or. 15.20; 17.30; 20.10. Lire 13.000, rid. 9000. Merc. sera e sab. pom. L. [redacted]
**Quasi famosi** Or. 15.10; 17.40; 20.20; 22.40; 1.10. Lire 13.000, rid. 9000. Merc. sera e sab. pom. L. 9.000

**OLEGGIO**
CINE TEATRO. Tel. 0321 - 91.163. Info su segr. tel.
**Il nemico alle porte** Or. 21.15
Fer. e fest. L. 11.000/8000. Lunedì fer. L. 8000

**TRECATE**
S. PELLICO. Info e prezzi spettacoli al numero di segr. telefonica 0321 - 777 122
**The Mexican** Or. 20; 22.15

### VCO

**DOMODOSSOLA**
CORSO MULTISALA 1.
Inf. su segr. tel. 0324 - 240 853
**The calling - La chiamata**
Informaz. dett. orari e cine su segr. tel.

CORSO MULTISALA 2.
Info su segr. tel. 0324 - 240 853
**Faccia a faccia** con Bruce Willys
Informaz. dett. [redacted] segr. tel.

**OMEGNA**
SOCIALE. Tel. 0323 - 61.459.
**Man of honor**
Or.: 20; 22.15

ORATORIO
**Il tempo dei cavalli ubriachi**
Or.: 20.15; 22.15

**VERBANIA**
SOCIALE (INTRA).
Info e prezzi spettacoli al numero di segr. telefonica 0323 - 401 940.
**Il mistero dell'acqua**
Or.: 20.30; 22.30.

VIP
Info e prezzi su segr. tel. 0323 40.19.40.
**Il nemico alle porte**
Or.: 20.15; 22.30

SOCIALE (PALLANZA) SALA 1.
Info. orari e prezzi spettacoli al numero di segr. tel. 0323 - 501 964
**Faccia a faccia**
Informazioni dett. cine e orari su segr. tel.

SOCIALE (PALLANZA) SALA 2
Info. orari e prezzi spettacoli al numero di segr. tel. 0323 - 501.964
**La mummia: il ritorno**
Informazioni dett. cine e orari su segr. tel.

### TORINO E PROVINCIA

ACCADEMIA [redacted] S. Giulia 2 bis, tel. [redacted] 88.78.07. **L'onore degli uomini.** [redacted]: 15; 17,30; 20; 22,30.
ACTOR'S STUDIO via Chiesa della Salute 77/b, tel. [redacted]. **The Mexican.** Or.: 15; 17,30; 20; 22,30.
AQUA [redacted] corso Giulio Cesare 67, tel. [redacted]. **Tabù Gohatto.** Or.: 16,15; 18,20; 20,25; 22,30.
AQUA 400 corso Giulio Cesare 67, tel. 858.521. **Chill Factor.** Or.: 16; 18,10; 20,20; 22,30.
AMBROSIO MULTISALA corso Vittorio Emanuele II 52, tel. 547.007. Sala 1: **La mummia - Il ritorno.** Or.: 14,30; 17,10; 19,55; 22,35. Sala 2: **Quasi famosi.** Or.: 15; 17,30; 20; 22,30. Sala 3: **Le fate ignoranti.** Or.: 15,30; 17,50; 20,10; 22,30.
ARLECCHINO corso Sommeiller 22, tel. 581.7190. Sala 1: **La mummia - Il ritorno.** [redacted]: 15; 17,30; 20,05; 22,30. Sala [redacted]: **Un delitto impossibile.** Or.: 16; 18,10; 20,20; 22,30.
CAPITOL via San Dalmazzo 24, tel. 540.605. **Il nemico alle porte.** [redacted]: 15; 17,30; 20; 22,30.
CENTRALE via C. Alberto 27, tel. 540.110. **I nostri anni.** Or.: 16,30; 18,30; 20,30; 22,30.
C. CHAPLIN 1 via Garibaldi 32/e, tel. 436.07.23. **Il mestiere delle armi.** Or.: 16; 18,10; 20,20; 22,30.
C. CHAPLIN 2 via Garibaldi 32/e, tel. 436.07.23. **Fast food fast women.** Or.: 16,30; 18,30; 20,30; 22,30.
CIAK corso G. Cesare 105, tel. 232.029. **La [redacted] del diavolo.** [redacted]: 16; 18,10; 20,20; 22,30.
DORIA via Gramsci 9, [redacted] 542.422. **Il centro del mondo.** Or.: 15.15; 17,05; 18,55; 20,45; 22,35.
DUE GIARDINI - Sala Nirvana via Monfalcone 62, tel. 327.2214. **Asi es la vida.** Or.: 16,30; 18,30; 20,30; 22,30.
DUE GIARDINI - Sala Ombrerosse via Monfalcone 62, tel. 327.2214. **Sotto [redacted] sabbia.** Or.: [redacted],30; 18,30; 20,30; 22,30.
ELISEO GRANDE piazza Sabotino, tel. 447.52.41. **Nell'intimità.** V. M. 18. [redacted]: 15,30; 17,50; 20,10; 22,30.
ELISEO [redacted] piazza Sabotino, [redacted] 447.52.41. **Il nemico [redacted] porte.** Or.: 15; 17,30; 20; 22,30.
ELISEO ROSSO piazza Sabotino, tel. 447.52.41. **Chocolat.** Or.: 15,15; 17,35; 20,10; 22,30.
EMPIRE piazza Vittorio Veneto 5, tel. 817.10.42. **Billy Elliot.** Or.: 16; 18,10; 20,20; 22,30.
ERBA 1 corso Moncalieri 241, tel. 661.54.47. **La comunidad.** Or.: 20; 22,30.
[redacted] B. Buozzi ang. via Roma, tel. 530.353. **Chocolat.** Or.: 15,20; 17,45; 20,10; 22,35.
FIAMMA corso Trapani 57, tel. 385.2057. **La mummia - Il ritorno.** Or.: 15; 17,30; 20; 22,30.
KING via Po 21, tel. 812.59.96. **L'ultimo bacio.** Or.: 15,30; 17,50; 20,10; 22,30.
KONG via S. Teresa 5, tel. 534.614. **I cavalieri che fecero l'impresa.** Or.: 16,30; 19,30; 22,30.
LUX Galleria S. Federico, tel. 541.283. **Faccia a faccia.** Or.: 16; 18,10; 20,20; 22,30.
MASSIMO [redacted] via Verdi [redacted], tel. 812.5606. **Il mestiere delle armi.** Or.: 16,30; [redacted]; 20,30; 22,30.
MASSIMO DUE via Verdi 18, tel. 812.5606. **La stanza del figlio.** Or.: 16,30; 18,30; 20,30; 22,30.
NAZIONALE 1 via Pomba 7, tel. 812.41.73. **Sexy Beast - L'ultimo colpo della bestia.** Or.: 16,15; 18,20; 20,25; 22,30.
NAZIONALE 2 via Pomba 7, tel. 812.41.73. **Chill Factor.** Or.: 16; 18,10; 20,20; 22,30.
OLIMPIA 1 via Arsenale 31, tel. 532.448. **Le fate ignoranti.** Or.: 15,30; 17,50; 20,10; 22,30.
OLIMPIA 2 via Arsenale 31, tel. 532.448. **S.Y.N.A.P.S.E.** Or.: 15,30; 17,50; 20,10; 22,30.
REPOSI 1 via XX Settembre 15, tel. 531.400. **[redacted] mexican.** [redacted]: 15; 17,30; [redacted]; 22,30. **L'ultima questione.** Corto. [redacted] 19,45; 22,15.
[redacted] via XX Settembre 15, tel. 531.400. **La mossa del diavolo.** Or.: 16; 18,10; 20,20; 22,30.
REPOSI 3 via XX Settembre 15, tel. 531.400. **La mummia - Il [redacted]o.** [redacted]: 15; 17,30; [redacted]; 22,30.
REPOSI 4 via XX Settembre 15, tel. 531.400. **Un corpo da reato.** Or.: 16,15; 18,20; 20,25; 22,30.
REPOSI 5 via XX Settembre 15, tel. 531.400. **L'ultimo bacio.** [redacted]: 15,30; 17,50; 20,10; 22,30.
ROMANO [redacted] Subalpina, tel. 562.01.45. **Nell'intimità.** Or.: 15,45; 18; 20,15; 22,30.
STUDIO RITZ via Acqui 2, tel. 819.01.50. **Quasi famosi.** Or.: 15,30; 17,50; 20,10; 22,30.
VALENTINO 1 Teatro Nuovo corso M. d'Azeglio 17, tel. 650.02.00. **Scoprendo Forrester.** Or.: 15; 17,30; 20; 22,30.
VALENTINO 2 Teatro Nuovo corso M. d'Azeglio 17, tel. 650.02.00. **Il mistero dell'acqua.** Or.: 16; 18,15; 20,25; 22,35.
VITTORIA via Roma 336, tel. 5627492. **L'esca.** Or.: 15,35; 17,55; 20,15; 22,35.
TEATRO REGIO Ore 15 visita guidata al Teatro. Stagione d'Opera: dal 29/5 al 10/6 **Der Zwerg (Il nano)** favola tragica di A. von Zemlinsky regia Annabel Arden; **Pagliacci** dramma di R. Leoncavallo, regia Franco Zeffirelli. Yuri Ahronovitch [redacted]. Orchestra e coro del Teatro Regio. Biglietteria (ore 10,30-18). Tel. 011 8815.241/242.
PICCOLO REGIO G. PUCCINI. Ore 20,30 Un concerto in due per **Vivere insieme**, serata jazz e gospel con il Jazz Phil Trio e la Tee Dee Band. A favore dell'associazione [redacted] insieme di Rivoli per l'assistenza agli handicappati. Ingresso gratuito su prenotazione. Info.: Associazione ACEM. Tel. 033.782609.
ALFIERI Piazza Solferino 2. Tel. 011 562.3800. Oggi ore 15,30; 20,45, domani ore 15,30 **Musical maestro!**, con Manuel Frattini e i solisti della Compagnia Teatro Nuovo, musiche originali Giovanni M. Lori, regia e coreografia Fabrizio Angelini. Ultimi 3 repliche. Inform. e bigliet. tutti i giorni orario cont. dalle 9 alle 19. Sito Internet www.torinospettacoli.it.
AUDITORIUM RAI Orchestra Sinfonica Nazionale della Rai: biglietteria presso il Palazzo della Radio, via Verdi 31, dal martedì al venerdì orario 10-14. Per informazioni: tel. 011 8104653-8104961.
CARIGNANO p.zza Carignano 6. Teatro Stabile Torino: ore 20,45; **L'impresario delle Smirne** di Carlo Goldoni, regia di Giancarlo Cobelli con la compagnia stabile dei giovani del TST. Biglietteria TST tel. 011 517.6246.
GIOIELLO TEATRO via Cristoforo Colombo [redacted] bis, tel. 011 5805768. Stasera ore 21; domanica ore 16 la Compagnia T[redacted]ino Spettacoli presenta il giallo che si replica da quasi 50 anni [redacted] Londra **Trappola per topi** di Agatha Christie, regia Stefano De Luca. Inform. e bigliett. tutti i giorni orario continuato dalle 9 alle 19 al n. 011 5805768 e www.teatrogioiello.it.

## LE TRAME DEI FILM

**ASI ES LA VIDA.** Drammatico. Il nuovo film [redacted] Arturo Ripstein s'incentra sul personaggio di una donna mantiene se stessa e la sua famiglia procurando aborti clandestini.
**BILLY ELLIOT.** Commedia drammatica. Nell'Inghilterra del 1984 dilaniata dagli scioperi dei minatori, il ragazzino Billy [redacted]n segue i consigli del padre e s'impegna per coronare il suo sogno di diventare ballerino.
**I CAVALIERI CHE FECERO L'IMPRE-[redacted].** Avventuroso. Ambientato nel 1271, il film di Pupi Avati racconta di cinque cavalieri dell'esercito di Luigi IX che cercano il luogo dove [redacted] nascosta [redacted] Sacra Sindone.
**[redacted] FACTOR.** Azione. Uno scienziato affida a due insospettabili il compito di trasportare una micidiale arma biologica in un luogo sicuro.
**CHOCOLAT.** Commedia. Una donna (Juliette Binoche) sconvolge la monotona vita del villaggio francese dove negli anni '50 si trasferisce [redacted] aprire un negozio di cioccolata.
**IL CENTRO DEL MONDO.** Drammatico. In cerca di nuove emozioni, Richard s'invaghisce di [redacted] spogliarellista e le propone di passare con lui tre giorni a Las Vegas. E' disposto ad offrirle 10 mila dollari. [Dorla]
**LA COMUNIDAD.** Commedia. L'impiegata di un'agenzia immobiliare (Carmen Maura) trova in un appartamento da vendere i sei miliardi che l'ex inquilino custodiva in casa.
**[redacted] CORPO DA REATO.** Commedia. Liv Tyler [redacted] Jewel, una ragazza che una notte fa perdere la testa a tre uomini contemporaneamente.
**UN DELITTO IMPOSSIBILE.** Drammatico. Un procuratore viene avvelenato nel bar del tribunale [redacted] Sassari. L'inchiesta [redacted] affidata [redacted] un magistrato (Carlo Cecchi) di un'altra procura.
**L'ESCA.** Azione. Il detenuto Alvin viene rilasciato dal Dipartimento del Tesoro [redacted]: li deve condurre ad arrestare uno dei ladri che hanno [redacted] milioni [redacted] dollari alla Federal Reserve.
**FACCIA A FACCIA.** Commedia. [redacted] affermato consulente di immagine (Bruce Willis), single assai impegnato nel lavoro, un giorno si ritrova quando aveva otto anni ed era un bambino grassoccio ed imbranato.
**FAST FOOD, FAST WOMEN.** Commedia. Bella, cameriera in un bar, presenta una confusa situazione sentimentale.
**LE FATE IGNORANTI.** Drammatico. Alla morte del marito, la vedova Margherita Buy scopre che il consorte aveva un amante.
**LA MOSSA DEL DIAVOLO.** Thriller. Kim Basinger è un'infermiera che [redacted] prende cura [redacted] una bambina affidatale dalla [redacted]. Sei [redacted] più tardi la piccola viene rapita; indaga un agente Fbi impegnato a far luce sulla sparizio-[redacted] di alcuni bambini [redacted] di poteri soprannaturali.
**IL MESTIERE DELLE ARMI.** Drammatico. Il ritorno alla regia di Ermanno Olmi è ambientato nel 1526 e s'incentra sul personaggio di Giovanni de' Medici, comandante dell'invincibile armata pontificia amato dalle donne.
**IL MISTERO DELL'ACQUA.** Thriller. Una coppia [redacted] crisi parte per una vacanza in [redacted] duo [redacted] e approda su un'isola teatro 150 anni prima di un duplice omicidio.
**LA MUMMIA - IL RITORNO.** Avventura. La storia di questo seguito è ambientata nel 1935 a Londra, dieci anni dopo la prima: il sacerdote Imhotep rinasce e comincia a seminare il terrore. Lo combatte l'avventuriero Rick O'Connell (Brendan Fraser).
**NELL'INTIMITA'.** Erotico. Orso d'Oro a Berlino, narra di una coppia che [redacted] frequenta per piacere sessuale.
**IL NEMICO ALLE PORTE.** Drammatico. La battaglia di Stalingrado nella ricostruzione di Jean Jacques Annaud: protagonisti, un maggiore tedesco e un cecchino russo.
**I NOSTRI [redacted]** Drammatico. L'esordio alla regia di Daniele Gaglianone racconta di due amici che ricordano gli anni della Resistenza.
**L'ONORE DEGLI UOMINI.** Drammatico. Negli anni Cinquanta, il giovane Carl Brescheor (Cuba Gooding Jr.) [redacted] sottoposto in Marina al duro addestramento dell'ufficiale istruttore Billy Sunday (Robert De Niro).
**QUASI FAMOSI.** Commedia musicale. Il regista Cameron Crowe porta sullo schermo una storia autobiografica: quando, all'età di 16 [redacted], collaborava alla [redacted] musicale «Rolling Stone» e seguiva le star del rock.
**[redacted] FORRESTER.** Commedia drammatica. Nella vita di William Forrester (Sean Connery), personaggio eccentrico e solitario che vinse [redacted] giovane il Pulitzer, irrompe un sedicenne di colore (Rob Brown) che sogna di diventare scrittore.
**SEXY BEAST.** Drammatico. Un ex criminale viene contattato [redacted] un vecchio amico che lo vuole a tutti i costi nella banda con cui sta progettando [redacted] furto alle cassette di sicurezza di [redacted] banca.
**SYNAPSE.** Thriller. Un giovane genio del computer (Ryan Philippe) [redacted] assoldato dal presidente di una potente società di software (Tim Robbins) e comincia una scalata alla ricchezza rapi[redacted] sospetta.
**[redacted]OTTO LA SABBIA.** Drammatico. [redacted] anni sposati, Marie e Jean vanno [redacted] trascorrere [redacted] vacanze come ogni estate nella [redacted] al [redacted]. Mentre lei (Charlotte Rampling) [redacted] al mare, lui scompare.
**LA STANZA DEL FIGLIO.** Drammatico. Torna alla regia [redacted] Moretti con la storia di una famiglia su cui si abbatte [redacted] figlio.
**TABU' GOHATTO.** Drammatico. Il ritor-[redacted] [redacted] regia [redacted] Nagisa Oshima è ambientato nel 1865 a Kyoto, in un tempio buddista che ospita gli aspiranti samurai. Parecchi di loro vengono colpiti dal fascino di Kano.
**THE MEXICAN.** Azione. Per la prima volta insieme sullo schermo Brad Pitt e Julia Roberts: lui è un truffatore mandato in Messico a recuperare una famosa pistola, lei la fidanzata che cerca di dissuaderlo.
**L'ULTIMO BACIO.** Commedia. Otto personaggi, in particolare l'idealista Giulia e il fidanzato Carlo, intrecciano le loro esistenze nel nuovo [redacted] di Muccino.

Info [redacted] www.seat-italia.com

**Provate a credere ai vostri occhi.**

SEAT auto emoción

Lasciatevi incantare dal frontale grintoso e dalle linee sobrie e rigorose. Seat Toledo affascina fin dal primo sguardo. La sua forma perfetta [redacted] da un'avanzata tecnologia costruttiva che soddisfa sia il comfort che la sicurezza [redacted] il climatizzatore, l'ABS Mark 60, il doppio airbag e gli airbag laterali anteriori. Chiudete gli occhi e ascoltate la silenziosità dei motori, benzina e turbodiesel, dall'agile 1.4 da 75 CV fino al potente 1.9 TDi da 110 CV. Ora siete pronti per viaggiare in completo relax, [redacted] gli occhi ben aperti. Seat Toledo. Tecnologia e seduzione.

**Seat Toledo. da L. 31.900.000***

* Prezzo chiavi in mano concordato con i Concessionari Seat, IPT esclusa. € 16474,98

**Sconto fino a L. 5.000.000 su vetture in pronta consegna**

Vieni a provarla da:

**COMAUTO 2**
CONCESSIONARIA SEAT PER LA PROVINCIA DI BIELLA

**BIELLA** - Via Galimberti, 45
Tel. 015.401050 - 015.402360

A Vercelli la «Primavera viottiana» invece annuncia il concerto dei King'singers

# Note di classico per intenditori

## *Stasera a Candelo suona il Fabbro armonioso*

Grandi voci in concerto, questa sera a Vercelli e sonate da [illegible] del settecento per Candelo. Nelle due province [illegible] annunciati altrettanti appuntamenti con la musica classica.

A Candelo in Santa Maria Maggiore, cala il sipario sulla quarta edizione del Maggio Musicale organizzato dalla pro loco. Protagonista [illegible] recital, annunciato per le 21,15, sarà l'ensemble «Il fabbro armonioso», formazione nata dal proposito di valorizzare e diffondere la letteratura cameristica con strumenti a fiato. Sono quattro i componenti del complesso (Mario Lacchini al flauto traversiere, Gian Marco Solarolo all'oboe barocco, Nicola Sansone al flauto dolce e Cristina Monti al clavicembalo) che eseguiranno un programma dedicato a quattro autori diversi che vissero [illegible] nel Diciottesimo secolo: Boden de Boismortier, Quantz, Schickhardt e Telemann.

Intanto a Vercelli, là [illegible] del Quartetto, per la sua «Primavera viottiana», ha chiamato i King'singers, la formazione inglese considerata il più popolare gruppo a cappella del mondo. Le «Voci del Re» (Stephen Parham-Connolly, Gabriel Couch, Robin Tyson, Philip Lawson, Paul Phoenix e Nigel Short) avevano già conquistato la pla[illegible] vercellese con il loro repertorio, vastissimo, e in grado di unire i madrigali al pop. Questa sera, dalle 21, al Teatro Civico, promettono di fare altrettanto, anticipando di [illegible] scelto pagine di Gorecki, Gesualdo, Monteverdi, Sibelius, Kodaly, Drayton e [illegible] mix di autori diversi per le «Close Harmony», gli [illegible]rangiamenti con cui salutano il pubblico. I biglietti per il concerto (davvero da non perdere) sono in vendita al botteghino del teatro a partire dalle 20,15, a costi compresi tra le 15 e [illegible] 20 mila lire. [g. bar.]

L'ensemble «Il fabbro armonioso» questa sera alle 21,15 suona nella chiesa di Santa [illegible] Maggiore a Candelo. Con questo concerto si chiude [illegible] quarta edizione del «Maggio musicale»

Pronto il bando: nel 2000 record di vercellesi e biellesi

# «Damonte», torna la gara di voci e gruppi emergenti

Giovanni Barberis

CASTEL [illegible] PIETRO

E' stato pubblicato in questi giorni [illegible] bando della seconda edizione [illegible] corso canoro «Oreste Damonte» che si terrà questa estate (lunedì [illegible] luglio, ore 21) alla frazione Camino, nella cornice del suggestivo giardino della parrocchia.

Alla [illegible] potranno iscriversi cantanti oppure [illegible] musicali - l'età non conta - mettendosi in contatto con responsabili del Comitato organizzatore Festa d'Estate. Si possono chiamare lo 0142.46.93.81 (Claudio Cerrato) o lo 0161.68.014 (Carlo Perego).

Tutti coloro che vorranno partecipare, dovranno segnalare la propria adesione entro domenica 15 luglio. La quota è di quindicimila mila lire, [illegible] insieme alla base musicale del brano edito da interpretare nella serata del concorso, registrata su di una cassetta audio.

In caso di maltempo, la manifestazione canora si svolgerà la [illegible] di martedì 31 luglio.

L'estate [illegible] questo contest musicale intitolato all'illustre musicista scomparso Oreste Damonte, nativo di Camino, aveva avuto un ottimo successo. Il primo classificato era stato il giovane Kevin De Sabbata, proveniente da Aquileia in provincia di Udine. Moltissimi partecipanti erano invece arrivati dall'area Biellese, Valsesiana e Vercellese. Ed avevano ottenuto ottimi piazzamenti e [illegible] pubblico e giuria.

Il concorso viene realizzato con il patrocinio del Comune monferrino, della Cassa di Risparmio di Alessandria e della Provincia di Alessandria.

Foto di gruppo per i vincitori dell'edizione [illegible] del concorso «Oreste Damonte» intitolato al musicista originario di Camino. L'anno scorso parteciparono moltissimi [illegible] da Vercellese Biellese e Valsesia

Vercelli, apre al chiostro la mostra di Nodari

# Cime sulla montagna tra vette e mestieri

VERCELLI

Si inaugura oggi la mostra fotografica di Angelo Nodari, nel chiostro di Sant'Andrea, per la rassegna «Montagne in città». Il titolo è «Montagna [illegible] amour: le vette e i mestieri», il fascino dello spettacolo della natura «come luogo di una memoria fatta di gente con storie, tradizioni e lingue differenti, costumi e tradizioni della vita in alta quota: per fermare le [illegible] tempo». Così è spiegato nella presentazione delle foto, che resteranno disponibili al pubblico fino a sabato prossimo, in orario di apertura del chiostro.

Nodari, nativo di Omegna, da sempre ha prestato attenzione all'arte fotografica. I suoi lavori [illegible] stati richiesti dall'editore Franco Maria Ricci e da musei come quello di Friburgo. Ha curato, in ambito locale, riproduzioni fotografiche di opere pittoriche del Museo Borgogna. E' uno degli esponenti di spicco del circolo «Il Galletto».

La prossima tappa della rassegna: giovedì alle 21, al Barbieri, per la conferenza spettacolo [illegible] montagna da raccontare». [g. bar.]

Un corso a Biella

# Fotografando la creatività [illegible] Paolo Lagna

BIELLA. Prenderà il via a fine mese la quarta edizione del [illegible] di fotografia «Inseguire la creatività» organizzato dallo studio «Storie di Paolo Lagna» in via San Filippo.

Le lezioni hanno lo scopo di svelare i segreti della fotografia partendo dalla capacità di catturare un momento particolare per arrivare a cogliere l'anima di un volto, a dominare le infinite sfumature della luce ed utilizzare al meglio i filtri, le pellicole e le polarizzazioni.

Paolo Lagna ha iniziato la sua attività di fotografo a Milano nel '93 dove collaborato [illegible] diverse agenzie pubblicitarie di prestigio. Nel novembre del '97 ha esposto i suoi lavori in [illegible] mostra intitolata People and Things. Più informazioni allo 015-26158 e 0338-8485807. (r. mo.)

A Vercelli domani

# Spazzapan e la chitarra di Elijovich

VERCELLI. Alle 18 di domani si inaugurerà la mostra retrospettiva di Luigi Spazzapan alla Casa d'Arte «Via dei Mercati». In collaborazione con l'associazione «Amici della chitarra Niccolò Paganini», nel dehors della galleria si [illegible] un concerto del chitarrista argentino Ariel Elijovich, allievo di Angelo Gilardino e Luigi Biscaldi. Arti figurative in abbinamento alla musica, quindi, per [illegible] nuova sperimentazione che non mancherà di [illegible] particolare interesse. Le sonorità della performance strumentale saranno tratte dalla tradizione classica spagnola.

L'evento artistico ha il patrocinio del Comune, della Provincia e dell'Istituto nazionale d'arte contemporanea. Le opere di Spazzapan saranno disponibili al pubblico fino a sabato 2 giugno. Orari: 17-19,30, chiuso lunedì. [g. bar.]

PROSA IN DIALETTO PER LA FILODRAMMATICA LESSONESE

## Appuntamento stasera [illegible] 21 a Cossato

LESSONA. S'intitola «L balin dla celebrità» ed è una commedia comica in tre atti firmata da Franco Roberto. La rappresentazione sarà portata in scena stasera alle 21, dalla Filodrammatica lessonese al Comunale. La storia è quella di [illegible] coppia di genitori alle prese con Diana, la figlia mannequin che vuole diventare famosa. Attorno alla famiglio[illegible] ruoteranno [illegible] produttore cinematografico ed il suo staff, giornalisti e reporter, come pure i colleghi di lavoro del padre, un impiegato dell'ufficio del Catasto. In scena i quattordici componenti della compagnia diretti da Rita Bianchetto. (p. g.)

GIORNO E NOTTE

### Ponderano

**Live al Babylonia**

Stasera [illegible] il live al Babylonia. Sul palco saliranno i «Pornorivisti» una rock-punk band che sarà a accompagnata in pedana dagli Stereoracers e dai Soukers. A seguire «Microonde» con i resident dj Skinner di radio Torino Popolare e Teo. L'apertura delle porte alle 23.30, biglietto 10 mila lire.

### Biella

**Prosa al Don Minzoni**

Il gruppo «Noigiovani» di Strona nell'ambito della rassegna «Bielesi in scena», organizzata dall'assessorato alla Cultura del Comune e dall'associazione Anni Verdi propone domani pomeriggio alle 17 il thriller in tre atti [illegible] Franco Roberto «L'assassinio [illegible] in teatro».

### Candelo

**«Ambiente e società»**

Terzo appuntamento lunedì e martedì sera alle 21,30 con «Cinema, ambiente e società» al Verdi. In cartellone «Amores Perros» del messicano Gonzales Inarritu e come sfondo l'infernale girone di Città del Messico dove la morte resta l'unico ed inappellabile giudice delle disuguaglianze [illegible]ciali..

### [illegible]

**Teatrando all'Erios**

Ultima replica per Teatrando che stasera all'Erios propone il nuovo spettacolo sperimentale di Patrizia Manna, «Inferno». La piéce prende spunto dall'Inferno di Dante: sul palco un susseguirsi di personaggi lussuriosi, avari, accidiosi, [illegible] in una discesa scoordinata e scomposta fino al pozzo di Lucifero. Mercoledì [illegible] via Ogliaro a Biella torna invece «Poveri diavoli». Sempre alle 21,15.

### Vercelli

**I Sasina Cumedia**

Il centro sociale Mattone Rosso del Kollettivo Giacobino [illegible] via Bainsizza (angolo via Torino) questa [illegible] alle 21,30 teatro [illegible] vernacolo con la compagnia trinese dei Sasina Cumedia (Ammazza commedie). Da una idea di Angelo Varvelli, «'Na grosa dumanda par 'na cita pensiun» (Una grande domanda per una piccola pensione). Al fianco dello stesso «Ngiulin» Varvelli, appari[illegible] Debroah Guazzoni, Alex e Zelda Varvelli. Il ricavato verrà devoluto alle famiglie alluvionate di Trino.

### Vercelli

**«Un Sorriso per Cernobil»**

Questa sera [illegible] Acacie si terrà l'annuale festa danzante dell'as[illegible] «Un Sorriso per Cernobil». Sul palco i Vagabondi. Sempre per la stessa associazione, al Matrix di corso De Rege, venerdì 25 e sabato 26 gara di karaoke.

### Vill[illegible]

**Burattini alla Sorns**

Gianduja, Brighella, Tartaglia, Colombina e Testafina stasera saranno protagonisti del teatro dei burattini alle 21 nel salone della Società operaia di mutuo soccorso. Con la compagnia dei fratelli Niemen.

### Cigliano

**I party in discoteca**

Alla danceteria Due è per stasera il party «ELECTRonIC D@nce», con Gigi Dagostino dee jay. Domani la festa si etichetta Glamorama, serata tra body & soul con musica black vecchia e nuova. Dopo le 22,30. A Vercelli invece, alla discoteca Gallery questa sera [illegible] party [illegible] Art & Dance, con commerciale, house e revival. Ogni mercoledì, la festa si etichet[illegible] «Non solo latino». Dalle 22,30.

Beverly Hills
Tel. 0161 93.52.43-98.71.03 [illegible] - Autostrada TO-MI
IL PIU' GRANDE SALOTTO DEL LISCIO [illegible] PIEMONTE
[illegible]
Una grande cantante!
Una grande orchestra!
TITTI BIANCHI
Se si vuole cenare dalle ore 21 a sole L. 25000. Ingresso non compreso
E a [illegible] spaghettata omaggio per [illegible].
GIOVEDI' 24
Una grande voce!
Una grande orchestra!
Una serata da non perdere!
OMAR e la VOCE DEL CUORE
E a mezzanotte spaghettata omaggio per tutti.
[illegible] 20
Pomeriggio ore 15 e Sera ore 21:
ORCHESTRA MIKE E I SIMPATICI
Se si vuole cenare dalle 19 ballo e cena a L. 25000 tutto compreso. Ballo e consumazione cavalieri: 15000; dame: 10000.
Al Beverly Hills si organizzano:
Pranzi e Nozze, Ricevimenti e Pranzi per Battesimi,
Prime Comunioni, Feste [illegible] Coscritti, ecc.
In [illegible] ambiente elegante [illegible] prezzi molto interessanti.
INTERPELLATECI [illegible]
Per pren. [illegible] 0161.935243 - 0161.987103 - 0338.8275329

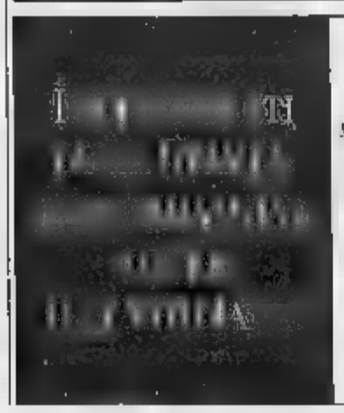


GIGI D'AGOSTINO
[illegible]on d nce
19 sabato maggio
DUE
autostrada TO -MI
Cigliano VC
tel 0161 424 491

AMERICA
NIGHT CLUB
CONTINUANO TUTTE LE SERE I NOSTRI
SPETTACOLI EROTICI
CON FANTASTICHE RAGAZZE.
QUESTA SERA FANTASIOSO
SPETTACOLO HARD CON MONIQUE
Su prenotazione si organizzano feste [illegible] addio al celibato
- chiuso il martedì -

MASSAZZA - Via Martina, 1 (SS Biella-Vercelli) - Info 0161.878011

Ata • De Martini • C.

HONDA
The Power of Dreams

## Nuova Honda Stream. Sette posti • sedurre.

Accattivante • seducente come sa essere solo una personalità dai risvolti inaspettati. E' la Nuova Honda Stream, un'auto concepita per essere scoperta lentamente. La linea agile • graffiante sarà la prima cosa che noterete. Poi vi lascerete emozionare dalla tecnologia • dalle prestazioni dei motori intelligenti della nuova generazione (1.7 VTEC, 2.0 i-VTEC). D'istinto penserete che si tratta di una delle più eleganti coupé della sua generazione, ma dovrete ricredervi in fretta. La nuova Honda Stream è molto di più, perché oltre ad avere la spaziosità di una monovolume, ha la funzionalità di una station wagon. Moltiplicate tutto questo per sette, quanti sono i posti disponibili al suo interno. Il risultato è un'auto che sfugge ad ogni definizione, come la seduzione.

Fatevi conquistare sabato 19 maggio presso le nostre

**Concessionarie Ufficiali**

**V. AUTO**

**VERCELLI - Via W. Manzone, 120 - Tel. 0161.56980**
**GAGLIANICO (BI) - Via Cavour, 61/B - Tel. 015.542951**

**MILLEMIGLIA**

**NOVARA - Via Giulio Cesare, 215 - Tel. 0321.451802 / 465274**
**BORGOMANERO - Via Novara, 318 - ARONA - Viale Baracca, 13**

Organizzata dallo «Studio Pr 75», resterà aperta sino a domenica 27 maggio

# A Biella Fiere da oggi c'è «Expo Auto»

## *La rassegna propone nuovo e usato, moto e camper*

Dopo il successo fatto registra- circa un fa dalla 24ª edizione di Expo-primavera, bussa alle porte di Biella Fiere un altro importante appuntamento: è «Expo auto», che va in scena oggi sino a domenica maggio.

L'organizzazione è curata dall'agenzia pubblicitaria «Studio Pr75», in stretta sinergia con «Le auto della settimana», che si occupa di autoveicoli e usati, moto, camper. I padiglioni di Gaglianico ospiteranno quello che a pieno titolo può essere definito il 1° salone commerciale dell'auto.

«In questi giorni ci stiamo adoperando - spiegano gli organizzatori - per trovare un'agenzia specializzata in pratiche auto, questo per consentire a chi lo volesse, di acquistare direttamente in fiera l'auto dei suoi sogni, tornando a casa con il nuovo acquisto».

E' una formula che ha trova- ampi consensi tra il pubbli- e gli addetti ai lavori nell'edizione dell'auto-business dell'anno s al Lingotto a Torino e di un'analoga manifestazione a Bologna. Così l'idea non è sfuggita al team di Biella Fiere, consapevole della passione automobilistica del pubblico biellese, sempre attento e partecipe a tutto ciò che riguarda il mondo due a quattro ruote.

La formula dell'expo auto non sostituisce, ma aggiunge alla kermesse di Motorvacanze in cui il mondo dell'automobile si sposa con il tempo libero, le vacanze e gli intrattenimenti. Infatti, saranno espo- solo le ultime novità dei singoli settori, ma anche una vasta gamma di usato. Le proposte sono numerosissime e spaziano dall'auto classica, a quella d'epoca, dalle moto ai camper e dai camion agli accessori. Aderiranno ad Expo Auto, anche aziende di contorno. Per fare degli esempi, l'Electronic Market presenterà i suoi prodotti di telefonia a Bergo Pneumatici allargherà il proprio giro d'orizzonti con automobili che si guidano patente.

E poi saranno presenti specialisti di impiantistica satellitare e produttori di adesivi per personalizzare i singoli mezzi. La fiera dovrà avere molta sostanza e catturare l'attenzione dei visitatori, che potranno ammirare centinaia di mezzi, traduzione su ruote delle fantasie di molti, come una favolosa Lamborghini Diablo simbolo stesso «Le auto della settimana», che manderà in onda, attraverso il proprio circuito televisivo interregionale, ampi servizi dedicando ad ogni singolo espositore due minuti di interviste e filmato.

All'esterno dei padiglioni, si svolgeranno esibizioni motoristiche di go-kart organizzate da «Biella Motor Team», domani a sabato dalle 15 in poi. Ad Expo-auto dedicheranno ampio spazio anche i due portali telematici di Biella Fiere: www.expolanditalia.it (in pratica la versione virtuale della Fi con tanto di elenco espositori) e www.biellain.net che fornirà aggiornamenti giornalistici in tempo reale con interviste e fotografie dei protagonisti. Gli orari apertura di Expo auto i seguenti: feriali 18-23, sabato e festivi 15-23. Gli organizzatori ricordano al pubblico che molto probabilmente l'amministra- comunale di Gaglianico, come nella precedente manifestazione dell'Expo ripristinerà oltre il divieto di sosta lungo la Trossi, anche la rimozione forzata per non causare intralci alla circolazione dell'importante via di comunicazione Biella-Vercelli.

Sarà comunque possibile parcheggiare agevolmente negli ampi spazi posti attorno ai saloni espositivi, a il pericolo di incorrere in contravvenzioni.

CARROZZERIA
Campagnolo
LA NUOVA INIZIATIVA
• DIMA
• FORNO ACQUA)
• SOSTITUZIONE E VETRI
• DI
• INSTALLAZIONE GANCI
• COLLAUDI E TAGLIANDI
• GOMMISTA
ogni esigenza della Va.
disponibile il STRADALE 24H
015.778171 • 015.7388165
s.n.c. di
Str. Ponente,
mail:alpcom.it

BIAGGI
massimo
AUTORIZZATA FIAT
SAVARENT
BIELLA CHIAVAZZA
Via Cocconato 10/B
Tel. 015.23401 - Fax 015.2438567

www.biellain.net quotidiano on-line, presenta
EXPO AUTO
1° Salone commerciale
del veicolo nuovo e d'occasione
BIELLA FIERE
GAGLIANICO
s.s.
· FERIALI 18-23
· SABATO 15-23
· FESTIVI 15-23
LE AUTO DELLA SETTIMANA
Stampate direttamente da casa il vostro biglietto d'ingresso collegandovi al sito www.expolanditalia.it
19-27 Maggio 2001
Ritagliare e consegnare questo coupon alla cassa, vale come
INGRESSO OMAGGIO nei giorni FERIALI
INGRESSO RIDOTTO SABATO e FESTIVI

# PROTEZIONE TOTALE

ABICAR

**ABICAR ha creato la formula "Protezione Totale" che vi consente di acquistare l'Audi dei vostri sogni con una piccola rata comprensiva della polizza assicurativa contro il furto e l'incendio per 24 mesi, e dei tagliandi di manutenzione eseguiti nella nostra officina per il primo anno o per i primi 30.000 km.**

Audi

**1.6 Attraction PROTEZIONE TOTALE**
**L. 39.938.400**

ANTICIPO L. 11.981.520
**24 RATE DA L.**

T.A.N. 6,75% - T.A.E.G. 6,98% - Spese istruttoria L.
Rata finale rifinanziabile L. 19.559.816
Salvo approvazione finanziaria.

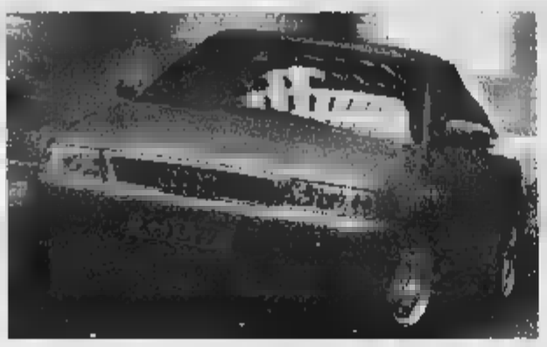

Audi

**1.8 Avant con PROTEZIONE TOTALE**
**L.**

ANTICIPO L. 16.638.120
**24 RATE DA L. 617.274**

T.A.N. 4,50% - T.A.E.G. 4,71% - Spese istruttoria L. 0
Rata rifinanziabile L. 27.175.596
Salvo approvazione della finanziaria.

Audi

**2,0 Berlina con TOTALE**
**L. 53.714.400**

ANTICIPO L. 16.114.320
**L. 658.000**

T.A.N. 6,75% - T.A.E.G. 6,98% - Spese istruttoria L. 0
Rata finale rifinanziabile L. 26.320.056
Salvo approvazione finanziaria.

Audi

**1.8 T con PROTEZIONE TOTALE**
**L. 67.401.551**

ANTICIPO L. 20.220.465
**L. 750.179**

T.A.N. 4,50% - T.A.E.G. 4,71% - Spese istruttoria L. 0
Rata finale rifinanziabile L. 33.026.760
Salvo approvazione della finanziaria.

**L'offerta è fino al 16/6/2001 per vetture disponibili da immatricolare residenti nella provincia Biella e Vercelli. Prezzi IPT esclusa.**

ABICAR **Gaglianico - Via Cavour, 50 (Strada Trossi) 015.2544041**

# PROTEZIONE TOTALE

VIBICAR

**VIBICAR ha creato la formula "Protezione Totale" che vi consente di acquistare l'auto dei vostri sogni con una piccola rata comprensiva della polizza assicurativa contro il furto e l'incendio per 24 mesi, e dei tagliandi di manutenzione eseguiti nella nostra officina per il primo anno o per i primi 30.000 km.**

**POLO 1.0 3 porte PROTEZIONE TOTALE**
**L. 21.074.371 ANTICIPO L. 6.322.311**
**24 RATE DA L. 258.161**

T.A.N. 6,75% - T.A.E.G. 6,98% - Spese istruttoria L. 0
Rata finale rifinanziabile L. 10.326.442 - Salvo approvazione della finanziaria.

**GOLF 1.4 - 3 porte con PROTEZIONE TOTALE**
**L. 29.009.206 ANTICIPO L. 8.702.762**
**14 RATE DA L. 355.363**

T.A.N. 6,75% - T.A.E.G. 6,98% - Spese istruttoria L. 0
Rata finale rifinanziabile L. 14.214.511 - Salvo approvazione della finanziaria.

**L'offerta è valida al 16/6/2001 per vetture disponibili e da immatricolare a residenti nella provincia di Biella e Vercelli. Prezzi IPT esclusa.**

VIBICAR **Gaglianico - Via Cavour, 50 (Strada Trossi) 015.2544042**

Oggi parte la grande corsa [redacted] tappe e il ciclismo laniero potrebbe diventare subito protagonista

# Dal Biellese al Giro con tre sogni in rosa

## *Le speranze di Denis Lunghi, Dario Frigo e Sergio Barbero*

Ivan [redacted]

BIELLA

Frigo per la classifica generale, Barbero [redacted] Lunghi per [redacted] traguardi di giornata. Il ciclismo biellese presenta tre atleti all'84° Giro d'Italia che scatta oggi dall'Abruzzo e tutti partono con grandi ambizioni.

Il giovane Denis Lunghi, che ha da poco compiuto 25 anni, si presenta con i gradi [redacted] capitano del Team Colpack: [redacted] responsabilità maggiore, ma anche la certezza di godere di grande stima da parte del direttore sportivo Antonio Bevilacqua, che lo seguiva già ai tempi del dilettantismo.

La sua carriera professionistica è costellata da una lunga serie [redacted] buoni piazzamenti, anche in corse importanti, [redacted] l'atleta vuole compiere il salto di qualità, cioè conquistare una vittoria di prestigio. Di lui gli esperti dicono che [redacted] scalatore leggero, attaccante nato che si difende anche in volata». Insomma, le caratteristiche non mancano.

Chi invece il salto [redacted] qualità l'ha compiuto proprio quest'anno è Dario Frigo: in tre mesi ha vinto Parigi-Nizza e Giro di Romandia, due corse a tappe di valore assoluto. Ma non quanto il Giro, peccato però che per la corsa rosa la Fassa Bortolo abbia indicato come capitano Francesco Casagrande.

Frigo non ha avuto difficoltà nell'affermare che [redacted] toccheranno i compiti del gregario sulle grandi salite, ma ha anche detto che punta alla maglia rosa nei primi giorni [redacted] chissà che alla fine i ruoli non si possano invertire. Oggi, nel prologo a cronometro da Montesilvano a Pescara di sicuro [redacted] con i primi. Forse [redacted] potrà vincere perché 7,5 chilometri e [redacted]zzo interamente pianeggianti non sono proprio pane per i suoi denti, ma lui contro il tempo va comunque sempre forte.

Sergio Barbero, terzo all'arrivo della Losanna-Biella del Giro del '96 punta anche lui [redacted] una tappa, ma punta soprattutto su Gilberto Simoni.

Lo ripete da mesi, Barbero: il Giro è l'obiettivo di Simoni e tutta la squadra cercherà di portarlo a Milano nella migliore posizione possibile, senza naturalmente dimenticare che nelle frazioni meno impegnative c'è spazio per tutti.

[redacted] adesso la parola passa alla strada. Oggi la crono, domani tappa nervosa con arrivo [redacted] Francavilla al Mare (le salitelle sono lontane dal traguardo) [redacted] lunedì passerella pianeggiante dedicata ai velocisti puri. Da martedì la musica cambierà, e il finale della Lucera-Potenza è adatto sia a Frigo sia a Lunghi.

Da sinistra Denis Lunghi, capitano della Colpack. Poi Dario Frigo vice di Casagrande e Sergio Barbero, scudiero di Simoni

Oggi al Comunale con la Castellettese

# Trino, primo round in Coppa Piemonte

TRINO

Meno d'un mese fa il Trino festeggiava la promozione in seri[redacted] D. Quest'oggi, alle 16,30, gli azzurri tornano al Comunale per ospitare la Castellettese. In palio la Coppa Piemonte [redacted] simbolico scettro di squadra regina dell'Eccellenza.

Mentre il team di Viassi ha dominato il girone B, la Castellettese ha vinto allo sprint il girone A. Dopo un avvio bruciante, i novaresi hanno sofferto nel finale il ritorno della Cossatese, seconda a un solo punto. A livello tecnico lo spettacolo dovrebbe essere garantito: [redacted] fronte i più forti attacchi e le difese meno battute di tutto il campionato e, soprattutto, la possibilità di giocare finalmente senza condizionamenti: il traguardo più prestigioso, la serie D, è già stato raggiunto.

Il tecnico del Trino Fabrizio Viassi vuole chiudere la stagione con un ultimo successo

Per il match d'andata, mister Viassi dovrà rinunciare al difensore Marsan, squalificato, oltre al portiere Bellasera che a Giaveno ha disputato, forse, l'ultimo incontro della carriera. Per il resto formazione al completo, con il possibile inserimento di alcuni juniores. Un forfait anche nella Castellettese: mancherà la punta Colombo, l'attaccante più prolifico dell'undici di Roncati dopo il bomber albanese Shala. L'incontro di ritorno si disputerà sabato [redacted] maggio, in notturna a Castelletto Ticino.

Dal Trino, impegnato negli ultimi fuochi della stagione, alla Pro Vercelli che, invece, [redacted] preparandosi ai match che valgono un'intera annata. La truppa di Braghin concluderà quest'oggi il suo breve ritiro [redacted] Tabiano Terme. Alle 16,30 sgambatura con la formazione locale, quindi il rompete le righe e l'appuntamento al Bozino per martedì.

Braghin sta recuperando l'intera rosa, compresi Giampaolo Motta [redacted] Facchini, rientrati [redacted] ranghi e probabilmente disponibili per la gara con il Mestre. In Lega, a Firenze, si è tenuta [redacted] riunione preliminare tra i club ammessi agli spareggi nella quale, tra l'altro, sono stati fissati i prezzi dei biglietti per la doppia sfida [redacted] gli arancionero. Domenica 27 entrare al Piola costerà 30 mila lire (tribuna) e 15 mila (gradinata e rettilineo). Stessi prezzi per il match di ritorno del 3 giugno al Baracca. [p. m. f.]

[redacted]

SABATO 19 MAGGIO 2001

GOLDEN BOYS

**VOTATE I GIOVANI CALCIATORI**

Consegnare o spedire a LA STAMPA, Via della Repubblica 29, 13900 Biella
Via Duchessa Jolanda 20, 13100 Vercelli

| | |
|---|---|
| PRIMI CALCI | società |
| PULCINI | società |
| ESORDIENTI | società |
| GIOVANISSIMI | società |
| ALLIEVI | società |
| JUNIORES | società |

IL CAMPIONE DEL 2000 E'

NOICOM Telecomunicazioni dal Nord-Ovest — Banca Popolare [redacted] Novara

Lanciato lo sprint per eleggere i Golden Boys 2001. Quelli di oggi e domani, infatti, s[redacted] gli ultimi due coupon a disposizione dei lettori per votare. Poi, come sempre, qualche giorno per inviare le schede alle redazioni de La Stampa di Biella [redacted] Repubblica 29 e Vercelli, via Duchessa Jolanda 20 e le classifiche finali sanciranno i calciatori più promettenti di questa quinta edizione del concorso. Parallelamente al Golden Boys si concluderà anche il referendum tra i lettori per scegliere lo sportivo del Duemila. [p. m. f.]

[redacted]

Domani a Novara

### [redacted] regionale [redacted] Artistica, [redacted] in pedana

BIELLA. La società biellese Piemonte Libertas organizza, domani a Novara, la prima delle tre prove in cui si articola il campionato regionale di categoria e di specialità di ginnastica Artistica.

È prevista la presenza di una quarantina [redacted] atlete nate negli anni tra [redacted] 1985 [redacted] il '91. Tra queste figurano anche le laniere Dafne Munaretto, portacolori della società organizzatrice, Veronica Perrone, Silvia Zanolo, Marta Bozzalla, Lucia Fregonese, Federica Pezzolato, Giulia Pozzo, Marta Beraldo, Vanessa Maschietto, Chiara Piantanida e Alessandra Sommi della La Marmora.

Oggi a Pollone sarà di scena la ginnastica Ritmica.

Maria Cristina Torrione e Sheila Verdi, della Pietro Micca, Vittoria Bricarello [redacted] Valentina Giolo, della La Marmora, saranno impegnate nella selezione regionale per la partecipazione agli allenamenti estivi interregionali che si svolgeranno a Desio dal prossimo 8 giugno. [w. d. b.]

[redacted]

Martedì sera in Galleria

### [redacted] ospiti d'onore [redacted]

VERCELLI. Il popolo granata morde il freno. La promozione è ormai dietro l'angolo e tra i tifosi c'è voglia di festeggiare la ritrovata serie A. Un'anticipazione la [redacted] vivrà martedì alle [redacted] quanto il Torino club «Castigliano» di Vercelli, congiuntamente con i «colleghi» di Costanzana, Livorno Ferraris e Pezzana, organizzerà al ristorante «In Gal[redacted] una serata granata, riservata ai torinisti doc.

Ospiti d'onore [redacted] presidente Attilio Romero, accompagnato dai giocatori Alessio Scarchilli e Giorgio Venturin, attualmente infortunati, ma ugualmente preziosi nel corso della lunga stagione granata. A completare il parterre de roy Lido Vieri e Antonio Pigino, componenti dello staff tecnico [redacted] il giornalista Stefano Salandin.

[redacted] prenotazioni si ricevono all'Antica Caffetteria di corso Libertà (0161-25.03.57) o direttamente dal presidente del Toro Club Sergio Corradino allo 0161-39.33.33. [p. m. f.]

SPORT FLASH

**PALLAMANO**

**Lo Csen Sportime insegue il terzo posto**

Stasera alle 21 [redacted] palasport del Sacro Cuore lo Csen Sportime chiuderà «virtualmente» il torneo di serie C ospitando il Casale. Le due formazioni, separate da due soli punti, si ritroveranno di fronte il 26 maggio a Casale nel recupero dell'ultima d'andata. Conquistando una doppia vittoria i vercellesi scavalcherebbero in classifica i monferrini, raggiungendo Biella al terzo p[redacted]. [p. m. f.]

[redacted]

**Le ragazze dell'Eurotrend promosse in serie C**

L'Occhieppese firmata «Eurotrend» ha conquistato con una giornata di anticipo la promozione in serie C femminile. Questa [redacted] l'ultima gara contro il Caraglio, alle 20,30 nella palestra di Occhieppo, sarà quindi una grande festa per salutare il prestigioso traguardo. [w. d. b.]

**CALCIO**

**Il raduno degli arbitri della [redacted] biellese**

Appuntamento sabato prossimo al circolo Sociale per l'ultimo incontro stagionale degli arbitri biellesi della sezione Rainero. Saranno premiati i migliori fischietti. [w. d. b.]

JUNIOR COMUNICAZIONE

YOGURT DEFILÉ.
UNA NOVITA' TIRA L'ALTRA.

Da oggi yogurt Defilé è ancora più gustoso:
arriva il nuovo Defilé Cremoso,
[redacted] piacere intenso, dolce [redacted] avvolgente
da assaporare cucchiaino dopo cucchiaino,
nelle versioni bianco intero e bianco magro.

Ma non basta.
[redacted] oggi yogurt Defilé [redacted] più generoso:
[redacted] la nuova raccolta punti c'è in regalo
la borsa termica a tutto spazio e tutta freschezza.

Trovi i punti [redacted] le confezioni
di Yogurt [redacted] Classico e Cremoso 2x125 e 500 g.

Che [redacted] aspetti ad approfittare di [redacted] bontà?

IL NUOVO
YOGURT CREMOSO.

CON SOLI 25 PUNTI

IL NUOVO
REGALO STREPITOSO.

defilé
Centrale del Latte di Torino
Per noi la [redacted] centrale.

Aut. Min. Rich. Scade il 15/10/2001.
www.centralelatte.torino.it

Leggi il regolamento sulla scheda raccogli punti che trovi sul punto vendita.

Tra pubblico e privato i grandi vini di Langa sono protagonisti di attese manifestazioni

# Domenica da Re con barolo e barbaresco

## *Vip nelle Cantine Marchesi e bottiglie per i nati nel '98*

BAROLO e Barbaresco, due paesi e due grandi vini domani vivono una delle tante domeniche da icone in una terra che continua a convincere con figli dei suoi vigneti.

La prima occasione la offre un'azienda privata. Domenica mattina, dalle 11, alle storiche Cantine Marchesi di Barolo si alza il sipario sui «cru» della Marchesi. L'enologo Roberto Vezza, il presidente Ernesto Abbona e la moglie Anna presenteranno Sarmassa '97, Cannubi '97 e l'«Estate» (selezione di cru del barolo) a un gruppo di prestigiosi personaggi del mondo dello spettacolo e dell'economia. L'annata è considerata storica per meglio esaltarla nella foresteria dell'azienda cucinerà lo staff del ristorante «Guido» di Costigliole.

«Sarà una grande festa - commenta Ernesto Abbona - in cui il vino sarà protagonista. Il nostro obiettivo è di riportarlo a una dimensione festosa e gioiosa, ovvero di renderlo quotidiano pur nella sua imponenza. Il nostro barolo sarà motivo di gioia in un momento in cui si uniranno cultura e spettacolo».

La visita di tanti vip - molti nomi restano «top secret» - offrirà anche alla bella occasione per far conoscere Barolo, il Comune che ha dato il nome al grande rosso può offrire molto a chi ha voglia di visitarlo, dall'affascinante castello-enoteca regionale, alle vie, alle collina della zona.

Il grande fine settimana del barbaresco invece si apre oggi, ovviamente a Barbaresco. Sotto la torre il tema è «Il paesaggio dei vigneti. Indirizzi per un piano paesistico nella zona del Barbaresco». Se ne parla in un convegno che si terrà oggi nella sala consiliare del municipio (ore 16) ed è organizzato dal Comune, dall'enoteca regionale del barbaresco e dall'Ente turismo.

La giornata di studi prende spunto dalla tesi di laurea realizzata sul tema da Anna Lisa Nada, Roberto Dogliani e Alessandro Ambrogio alla Facoltà di architettura del Politecnico di Torino e vede la partecipazione di esperti e studiosi. Interverranno i professori Pompeo Fabbri (docente di assetto ed ecologia del paesaggio presso la Facoltà di architettura del Politecnico di Torino), Alberto Alma (docente di lotta biologica e integrata alla Facoltà di agraria dell'università di Torino), Carlo Arnulfo (docente di viticoltura ed enologia all'istituto tecnico agrario enologico di Alba) e l'ing. Piercarlo Montaldo (specialista in sistemazioni idrogeologiche e responsabile dei lavori di ingegneria naturalistica eseguiti a Barbaresco). All'enoteca regionale sarà aperta una mostra di tavole realizzate per tesi di laurea, che si potrà visitare fino al 27 maggio. Con il convegno di si apre la manifestazione «Barbaresco il paese del vino e della musica» che vedrà domani una giornata di festa al grande vino che lo scorso anno era stata dedicata all'incontro con il culatello di Zibello. All'enoteca per tutto il giorno, si potrà degustare il barbaresco dell'ottima annata 1998. Alle 11 nell'aula consiliare del municipio saranno consegnate, dal sindaco Giancarlo Montaldo, le bottiglie di barbaresco 1998 in omaggio ai bambini nati in quell'anno. Una simpatica iniziativa che vede annualmente il Comune regalare ai piccoli dodici bottiglie da stappare il giorno delle nozze o in un'altra occasione importante. Nel pomeriggio concerti all'enoteca, nelle cantine e in piazza per celebrare una località tanto amata dai tifosi stranieri e che ha saputo farsi conoscere in tutto il mondo come il paese dei fiori, del vino e della musica.

A sinistra Gino Paoli in cantina a Barolo con l'enologo Roberto Vezza e il presidente della Marchesi Ernesto Abbona. Sopra, il riconfermato sindaco Giancarlo Montaldo impegnato in una degustazione di barbaresco e culatello

### Domani Gino Paoli e Beppe Grillo alzano il sipario su un grande 1997

### Gli appuntamenti sotto la torre nel paese dell'uva e della musica

# GIROd'ALPE

## Poesia di creste e abissi

Enrico Martinet

L'AMORE per la montagna e per la fotografia, quello per le scalate e per la tecnologia. «Cichin» Francesco Ravelli, valsesiano nato nel 1885, ha vissuto così. Il suo negozio-laboratorio al numero 70 di Ferrucci, a Torino, era un polo di attrazione per chiunque volesse cimentarsi l'alpinismo e per coloro che avevano già scelto di dedicarsi all'arrampicata. Tempi eroici dell'alpinismo che coincidevano con una timida tecnologica per offrire attrezzature adeguate ai quei «folli» che si erano messi in testa di dover raggiungere la cima delle montagne, magari scegliendo gli itinerari più difficili.

Il Museo zionale della montagna dedica a «Cichin» una che, appena inaugurata, chiuderà i battenti il 15 luglio. Fotografie (splendide, neanche a dirlo) e la storia di quel negozio-laboratorio su cui ruotava l'interesse per l'alpinismo: dal mondo dell'accademia a quello degli scalatori. Chi voleva parlare e confrontarsi sulla montagna e su arrampicarla doveva passare in corso Ferrucci. Un negozio che offriva anche il lato «salotto», dove si sedevano coloro che sulla roccia si limavano le unghie e quelli che contemplavano i monti, ne scrivevano.

Torino aveva scoperto la tecnica e il romanticismo alpino. I Ravelli (con Francesco anche i fratelli Pietro e Zenone) erano i protagonisti indiscussi, coloro che erano riusciti a suscitare l'interesse ed avevano con abilità saputo coniugare lo sport e andar per montagne con cultura. Con in più il gusto per la letteratura, la conversazione e con il della fotografia, l'arte nuova.

Ravelli, maestro d'arrampicata, s'innamorò dei paesaggi e quindi decise di trasportare con sé anche la macchina fotografica. E recente tremila lastre fotografiche sono state donate dalla famiglia Ravelli al Museo della montagna. Da questo materiale è nata l'idea della mostra curata da Giuseppe Garimoldi e da Alessandra Ravelli.

Il manifesto della mostra

Immagini finite anche nel talogo di 168 pagine. Le fotografie di «Cichin», lungo rimaste un quasi «segre» della sua imponente attività per l'alpinismo (pure come costruttore di rifugi e bivacchi) hanno doppia anima. In alcune prevale lo scalatore alla ricerca dell'itinerario ideale per raggiungere la vetta, altre l'appassionato delle forme e degli aspetti poetici della natura: un tramonto, un temporale, una tempesta, il «filo» impossibile di una cresta, il buio di un abisso di rocce.

Accanto a tanti lampi della genialità Ravelli anche documenti, oggetti d'epoca, attrezzature che avevano fatto la fortuna di quel negozio, ormai chiuso da anni, di una Torino che grazie a quel «laboratorio» aveva saputo guardare con altro occhio la cerchia delle montagna suo orizzonte. Come possibile conquista, ma anche come caratteristica culturale.

CAPPIO auto

GAGLIANICO - S.S. Biella - Santhià - TEL. 015 2544460

OCCASIONI SELEZIONATE E GARANTITE

A2 1.4 TOP - EXT.
L. 36.900.000

M. B. A 170 CDI
L. 34.500.000

POLO 1.4 TDI -
PRONTA CONSEGNA

SMART BENZINA - 2ª SERIE

M. B. II 250 D5 ELEGANCE '97
L. 43.500.000

Compriamo usati recenti

MEGANE SCENIC 1.9 CDI RXT
L. 33.500.000

FIAT PUNTO 1.2 5 3/5 PORTE 2000
2 A. BAG / ABS / S.S. / RADIO

Y 1.2 CLIMA/ABS/4 AIRBAG
L. 21.900.000

V W GOLF 1.9 TDI 100 CV

1.8 CLIMA/ABS
L. 28.500.000

# A ciascuno secondo le proprie misure.

# E comunque mai intero.

## Le migliori vacanze e i più bei viaggi delle più prestigiose organizzazioni turistiche, ai prezzi più convenienti.

**MESSICO - Riviera Maya**
Eurotravel - Akumal Club
7 notti All Inclusive
**Quota Buon Viaggio Lit. 2.110.**
Quota Ufficiale Lit. 2.670.

**EGITTO - Sharm el Sheikh**
Coral Bay *****
7 notti mezza pensione
**Quota Buon Viaggio Lit. 1.295.**
Quota Ufficiale Lit. 1.665.

Viaggi del Ventaglio
**TUNISIA - Djerba**
VentaClub Iliade
7 notti All Inclusive
**Quota Buon Viaggio Lit. 1.420.**
Quota Ufficiale Lit. 1.650.

**PENNY TOUR**
**▪ Corso Libertà, 15 ▪ Vercelli**
**• Tel 0161.210990 • Fax 0161.257780**
**▪ e-mail: info@penny.buonviaggio.it**

**FILIALI PENNY TOUR**

Tangenziale Sud c/o Ipermercato Carrefour
VERCELLI - Tel. 0161.294180 - Fax 0161.294181

Via B. Sella, 17 - VALLEMOSSO (BI)
Tel. 015.703395/2206 - Fax 015.702461

P.zza Martiri Libertà, 7 - TRINO VERCELLESE (VC)
Tel. 0161.801158 - Fax 0161.801158

Un viaggio o una vacanza proposti da Buon Viaggio Network hanno sempre un prezzo ridotto rispetto a quello medio e sempre eccellente è il rapporto qualità-prezzo. perché Buon Viaggio sceglie le proposte migliori dei più prestigiosi tour operator ▪ offre in più le garanzie esclusive "Patto Chiaro" e "Voucher Garantito".

**in agenzia ▪ scoprirai i servizi, I vantaggi, i cataloghi Buon Viaggio per la vacanza su misura, dove anche il prezzo è un piacere.**

**Il meglio ai prezzi migliori in oltre 280 Agenzie.**

BUON VIAGGIO NETWORK
ti aspetta in agenzia

I PROBLEMI DEL LAVORO | E LE NUOVE SFIDE

**SCOTTI** [redacted]

Mario Scotti è stato confermato segretario generale della Cisl Piemonte. Rimane invariata anche la segreteria regionale, composta da Rosina Partelli, Giovanna Ventura e Gianfranco Zabaldano. Si [redacted] concluso l'8° congresso della Cisl Piemonte, al quale hanno partecipato 380 delegati in rappresentanza di 273 mila iscritti. Scotti ha parlato di «una Cisl più unita, più decentrata e radicata nel territorio». Ha aggiunto: «Le sfide sono il rilancio della concertazione, un forte sviluppo della contrattazione di secondo livello aziendale o territoriale, la democrazia economica, il mantenimento e il consolidamento dello stato sociale. Tutto questo vuol dire trasformarsi in un vero e proprio sindacato sociale, per cogliere bisogni più vasti nei singoli territori, capace di proporre soluzioni come avviato con la proposta di un patto per la qualità [redacted] la coesione sociale». Sul piano dell'organizzazione è stato scelto di accorpare delle categorie

# I metalmeccanici ritornano in piazza

## *Corteo e sciopero per il contratto*

**Marina Cassi**
**Maria Teresa Martinengo**

Su ogni colonna degli eleganti portici del centro un cartello bianco [redacted] scritta blu avverte: «Metalmeccanici [redacted] sciopero per il contratto». Così non c'è dubbio: quella fiumana di uomini e donne, bandiere, striscioni, cartelli, tamburi, fischietti che sfila per il centro in un assordante boato di voci e suoni che scandisce «Contratto, contratto» sono i lavoratori metalmeccanici. Chiedono 135 mila lire medie di aumento per compensare l'inflazione del biennio passato e del biennio a venire; la Federmeccanica ne offre 85 mila. E i lavoratori della Fiat chiedono anche il contratto integrativo fermo da mesi.

Per Fim-Fiom-Uil - che da tempo a Torino non portavano in piazza tanta gente - si tratta di «un grande successo»; [redacted] cifre si rincorrono, lievitano [redacted] corso della mattina: si passa da 20 a 40 [redacted]la, la polizia si ferma a 15 mila.

Per le percentuali dello sciopero si oscilla «dal 70 all'80% nelle grandi fabbriche, tra il 90 e il [redacted] nelle piccole e medie». Per l'Amma l'astensione è stata del 21,6%.

Due cortei (da corso Marconi e [redacted] Porta Susa) si incontrano - per caso, ma simbolicamente in via Roma angolo via Gramsci - [redacted] procedono insieme alla volta di piazza Castello. Nei cartelli e negli slogan tanta ironia «135 mila buone ragioni per firmare il contratto», «Vogliamo [redacted] contratto, non andare sulla luna», «Berlusconi tu che sei [redacted] imprenditore operaio aiuta [redacted] poveri operai», «Tira fuori i din din, Pinin», «Berlusconi anche noi vogliamo fare un contratto: con i padroni», qualche ricercatezza come nel lenzuolo rosso quattroperotto con scritto in italiano e in inglese «Contratto subito; pace adesso in Palestina», [redacted] un più semplice «L'inflazione non si tocca».

Tra la gente, vecchi quadri sindacali, donne preoccupate per il contratto e per la revisione della legge sull'aborto, ragazzi. Sono attaccati a una bandiera Fiom Eric e Luca della Omnitel [redacted] di Infostrada di Ivrea e sono entusiasti: «Intere aree del call center si sono fermate e le risposte al "190" non sono state supe[redacted] al 20%. Tra l'altro, scattava un messaggio che diceva "a causa dello sciopero per il contratto metalmeccanico ci saranno attese [redacted] impreviste"». E' anziano Rena[redacted] Mandolino della Abac, ed è preoccupato: «D'Amato e il futuro governo Berlusconi dicono le stesse cose: flessibilità in uscita e questo proprio non ci sta bene. Quest'anno torneremo dalle ferie con il rischio-licenziamento».

Per Ciro Argentino della AST: «Noi metalmeccanici siano un milione e mezzo: non possiamo accettare che si voglia passare il rullo compressore sul livello di contrattazione nazionale». E Vittorio Cittorio Giacob della Stampal gli fa [redacted]: «C'è malumore, e dopo il risultato del 13 maggio ancora di più, visto che Berlusconi si è dichiarato perfettamente in linea con Confindustria». Angelo della Fiat - dove è aperta anche la vertenza integrativa - fa due conti: «A noi scioperare costa, dalle 18 alle 20 mila lire all'ora [redacted] siamo già a [redacted]. Mentre Antonio Romano commenta: «Il nodo vero è la contrattazione collettiva. Non possiamo arrivare ai contratti individuali all'americana. Funzionano per [redacted] ingegnere, ma un operaio [redacted] va a contrattare?».

Arrivati in piazza Castello ascoltano il segretario Fiom, Claudio Sabattini (del cui intervento riferiamo in altra pagina del giornale) che annuncia la possibilità [redacted] uno sciopero generale con manifestazione a Roma se il contratto [redacted] si farà [redacted] dice: «I metalmeccanici che, nel bene e nel male, [redacted] stati i protagonisti della storia sociale del nostro Paese oggi hanno un obiettivo: vincere, perché se vincono loro, vincono tutti i lavoratori italiani».

Per i sindacati i manifestanti erano 30-40 mila, [redacted] la polizia circa 15 mila

[redacted]

■ **FARMACIE DI TURNO.** Orario 7-19,30: Atrio Stazione Porta Nuova. Orario 9-19,30: piazza Statuto 3; corso Moncalieri [redacted]; corso Vercelli 111; via Boccaccio 16; via Filadelfia 142; corso Grosseto 221; Via Po 31; via Saluzzo 1; [redacted] Francia 385; via Frejus 100; via Sacchi 45; via Pramollo 6; via Genova 122; via Oropa 69. **DI NOTTE** (19,30-9): corso Belgio 151/bis; piazza Massaua 1; via Nizza 65; corso Vittorio Emanuele 66. **DI SERA** (19,30-22,30): via Borgaro 58; piazza Galimberti 7. **APERTA 24 ORE**: Venaria, via L. da Vinci 50. **INFORMAZIONI**: 011/65.90.100; www.farmapiemonte.org

■ **ANZIANI «LA STAMPA».** Domani alle 10,30, presso la sede [redacted] Cral «La Stampa» di piazza Muzio Scevola, si svolgerà [redacted] Festa dell'Anziano, con premiazioni dei dipendenti. Saranno anche premiati i calciatori che [redacted] pomeriggio (ore 18, circolo Fioccardo-Master di corso Moncalieri 494) partecipano al «memorial» intitolato all'ex amministratore della Stampa, Mario Gromo. Seguirà [redacted] rinfresco.

■ **MUTILATI.** Si celebra domani al Teatro Carignano la «Giornata [redacted] mutilato del lavoro». Alle 8,30 Messa di suffragio dei Caduti sul lavoro.

■ **ALLIEVI CARABINIERI.** Oggi alle 10,45 presso la Caserma «Cernaia», giuramento degli allievi carabinieri ausiliari del 241° corso, intitolato alla «Medaglia d'oro al valor militare carabiniere Mario Ghisleni».

■ **CROCE VERDE.** Oggi alle ore 9 in via Altina 21 a Vinovo [redacted] inaugurate [redacted] nuova sede della Croce Verde [redacted] un'ambulanza

■ **AMBULANTI.** L'Associazione Ambulanti e lo Snadi Cisal «denunciano [redacted] illiberale e antisindacale la posizione espressa dalla Federazione Italiana Venditori di aree pubbliche (Fiva), [redacted] quale tende di fatto ad escludere dalle trattative sindacali le associazioni [redacted] le forze sindacali che la Fiva ritiene "non rappresentative"».

■ **AGENZIA SPAZIALE.** La Camera di Commercio rende noto che «l'agenzia spaziale italiana punta [redacted] Torino. E' annunciata l'apertu[redacted] dell'ufficio torinese che supporterà gli operatori sia nell'attività di ricerca che in quella produttiva per la stazione spaziale internazionale».

■ **MEDICI ASSOLTI.** Sono stati [redacted]solti i responsabili dell'ambulatorio traumatologico di Salice d'Ulzio, dove erano stati trovati dai Nas dei medicinali scaduti. Il gup ha accolto la [redacted] del difensore Castrale e cioè che è punibile solo chi mette in vendita i farmaci scaduti (i farmacisti) ma non chi si limita a tenerli nello studio senza somministrarli.

■ **FUGA DI IPERCLORO.** Bloccato per due ore lo shopping di centinaia di clienti all'ipermercato Auchan di corso Romania. Ieri pomeriggio, [redacted] le 15,30 e le 17,30 i clienti che affollavano [redacted] grande magazzino sono stati fatti allontanare dai carabinieri e dal personale della catena di distribuzione a causa della fuoriscita di una piccola quantità di ipercloro [redacted] una tintoria interna. A scopo precauzionale, l'ipermercato è rimasto chiuso fino al termine delle operazioni di pulizia. Soltanto due [redacted] persone che hanno accusato lievi malesseri (si tratta dei dipendenti della tintoria), ma che in ogni caso non hanno avuto bisogno di cure mediche.

Domani possibile visitare musei e chiese

# La città riapre le porte a monumenti e aziende

Anche quest'anno ritorna la manifestazione «Torino porte aperte», giunta ormai alla sua quarta edi[redacted]. Domenica prossima [redacted] il [redacted] giugno, dalle ore 15.30 alle 18.30, saranno aperti al pubblico alcuni monumenti cittadini che solitamente sono inaccessibili. Si tratta di vestigia in qualche modo «adottati» dai bambini [redacted] dai ragazzi delle scuole torinesi. Gli appuntamenti in programma [redacted] molti, fra i quali il servizio di Touristibus e l'ingresso gratuito al Museo Pietro Micca.

I monumenti aperti domani sono numerosi e presenti [redacted] tutta la città. Tanto per citare i più conosciuti, si può ricordare l'Area Romana (Porte Palatine, Teatro Romano e piazza Emanuele Filiberto), la basilica dei santi Maurizio e Lazzaro, la chiesa di San Domenico, lo stadio Comunale e la Torre Maratona, l'ex Manifattura Tabacchi, l'ex stadio Filadelfia, il vil[redacted]ggio operaio della Snia Viscosa, la Generala [redacted] altri monumenti cittadini.

In concomitanza con la manifestazione torinese, domani è prevista un'analoga iniziativa nazionale promossa dalla Federambiente, «Impianti aperti». Alla giornata aderiscono l'Amiat, l'Atm e [redacted] Società Metropolitana Acque Potabili, che apriranno al pubblico alcuni dei loro impianti.

Per quanto riguarda l'Atm, dalle 8,30 alle 17 sarà possibile visitare lo stabilimento Venaria [redacted] via Amati 178, il più grande della città. Oltre ad osservare le struttu[redacted] operative e l'intero parco dei veicoli aziendali, i visitatori rice[redacted] un biglietto omaggio [redacted] potranno effettuare una breve corsa sul nuovo tram Cityway, tra breve in servizio a Torino. Porte aperte anche alla di[redacted] e all'impianto di compostaggio dell'Amiat alle Basse [redacted] Stura (dalle 9,30 alle 16): l'azienda ha predisposto un servizio [redacted] navette gratuite [redacted] partenza dalla sede di via Germagnano. La Società acque potabili, invece, apre i suoi stabilimenti [redacted] oggi che domani: l'impianto di potabilizzazione di cor[redacted] Unità d'Italia a Torino (dalle 9,30 alle 18) e quello di depurazione di via Po 2 a Castiglione Torinese (oggi dalle 9,30 alle 12,30; domani dalle 9,30 alle 17,30).

Papà e mamma adottivi dal giudice: il bambino ha subito molestie all'orfanotrofio

# «Nostro figlio va curato in ospedale»

## *I genitori: è aggressivo, i medici lo vogliono dimettere*

**Grazia Longo**

Rodrigo è brasiliano, ha appena 12 anni ma non è mai stato un bambino. La spensieratezza e l'innocenza gliel'hanno rubata tra [redacted] favela e un orfanado, dov'è vissuto fino a quattro anni fa, quando è stato adottato da una coppia di architetti torinesi.

Fine dei problemi? No, la sua non è una storia a lieto fine. Le violenze e gli abusi subiti in orfanotrofio lo hanno profondamente segnato, rendendolo aggressivo e, in alcuni casi, anche molto violento. Rodrigo è quello che si dice un «caratteriale», le sue crisi d'ira [redacted] talmente accese che i genitori adottivi hanno dovuto ricoverarlo all'ospedale Regina Margherita. Ma Rodrigo è una presenza «scomoda» anche qui: picchia gli altri bambini e cerca di scappare. «I medici lo vogliono dimettere - dice la madre adottiva -, ma io e mio marito non siamo in grado di poterlo tenere a casa».

La coppia s'è già rivolta ad un legale che presenterà un esposto in Procura per denunciare il caso. «I genitori non possono essere abbandonati dalle strutture sanitarie pubbliche - afferma l'avvocato Rita Rossello -. Rodrigo ha problemi seri che non possono essere gestiti dalla famiglia, che anzi ha bisogno a [redacted] volta di un supporto psicologico». Non è nemmeno la prima volta che il piccolo brasiliano ricorre alle cure dell'ospedale. «E' già successo - ricorda la madre -, dopo che in classe aveva dato un libro in testa a [redacted] compagna: i genitori di quella bambina lo hanno denunciato al tribunale dei minori». E l'avvocato Rossello aggiunge: «Il guaio [redacted] che in ospedale lo riempiono di sedativi e stop, [redacted] avviare una valida psicoterapia».

Diversa è la versione fornita dal Regina Margherita. Il primario di neuropsichiatria infantile Roberto Rigardetto: «Al bambi[redacted] vengono somministrati solo i sedativi necessari a calmarlo e a fargli riprendere coscienza della realtà. Senza questo fondamentale passaggio è impossibile che la piscoterapia, che è comunque già in corso, abbia [redacted] valore effettivo».

E la dimissione dall'ospedale? «Non è nostra intenzione mandare a casa Rodrigo - garantisce il neuropsichiatra -, stiamo cercando una comunità dove possa essere aiutato a risolvere i suoi problemi. Ma non è facile trovarla, in Piemonte non esistono centri di accoglienza per gli adolescenti in difficoltà, e in attesa di individuare una [redacted]nità ad hoc per lui, dobbiamo fare i conti con i nostri scarsi mezzi». Il professor Rigardetto [redacted] comunque già riuscito ad ottenere la presenza di [redacted] educatore che si occupi esclusivamente del piccolo brasiliano.

I genitori adottivi [redacted] bambino di 12 anni sostengono di non poter «guarire» il piccolo dopo la sfortunata infanzia trascorsa in Brasile. E per questo chiedono che sia ricoverato nell'ospedale infantile

Il «Margherita di Mirafiori» ha curato l'educazione di dodicimila bambini, i festeggiamenti in programma oggi e domani

# Cento candeline per l'asilo infantile

## *Fondato nel 1901 dal nipote della «Bella Rosina»*

Compie un secolo l'asilo «Margherita di Mirafiori», la scuola materna cattolica convenzionata con il Comune che vanta la più lunga attività didattica della città, mai interrotta, nemmeno nei giorni più duri della seconda guerra mondiale.

La fondò nel [redacted] conte Gastone Guerrieri di Mirafiori, nipote diretto della «Bella Rosina» e di Re Vittorio Emanuele II, che la dedicò alla moglie, per ringraziarla d'averlo reso padre della sua primogenita Vittoria.

Con 53 mila lire dell'epoca fece erigere ed arredare con i «più moderni sussidi» l'istituto che progettò lui stesso. Lo volle costruire nel luogo al quale era più affezionato: un tratto di terreno affacciato su quell'ansa del torrente Sangone che in epoca barocca abbracciava i giardini e i boschi della residenza reale preferita [redacted] Carlo Emanuele I di Savoia, all'angolo delle odierne vie Castello di Mirafiori e delle Cacce. Qui la Bella Rosina e i suoi figli d'estate si compiacevano della salubre brezza che dalla val Susa spira su Mirafiori. E qui trovarono l'estremo riposo sia nonna Rosina sia i suoi discendenti, nel bel Mauroleo fatto costruire nel 1888, a somiglianza del Pantheon che a Roma aveva accolto le spoglie di Vittorio Emanuele II.

Per Gastone [redacted] esisteva posto migliore per esprimere [redacted] sua devozione «a Dio, alla famiglia e all'infanzia». Concepì un solido edificio a due piani, che radica le fondamenta proprio nel punto in cui sorgeva la terrazza dalla quale Carlo Emanuele I ammirava le feste, i giochi d'acqua [redacted] i [redacted]ei cavallereschi organizzati nei sottostanti giardini.

E' tutt'ora un luogo ameno. Verso Mezzogiorno offre vista incantevole sui boschi e sulla prospettiva alpina. A Oriente confina [redacted] il parco del piccolo Pantheon di Rosina. A Ovest lo sguardo raggiunge il borgo di Mirafiori e la sua chiesa secentesca di San Barnaba.

Ad accogliere gli allievi il conte volle [redacted] del Cottolengo, alle quali succedettero poi quelle di Maria Ausiliatrice, oggi affiancate da docenti laici. In cento anni hanno educato oltre 12 mila bambini, diversi dei quali ammessi senza pagare alcuna retta, come prescrisse Gastone. Nell'asilo trovarono istruzione prima i figli del contado, poi anche quelli dei fantini del l' ippodromo di Mirafiori.

[redacted] aggiunsero quelli dei piloti e del personale dell'areoporto militare sorto nel 1911 [redacted] poca distanza dall'asilo. Nel 1912 fecero visita alla scuola la Regina Elena e l'asso dell'aria Francesco Baracca. Dagli Anni Trenta arrivarono i bambini di tanti operai Fiat. Nel dopoguerra, a seguito [redacted] nuovi insediamenti, la scuola ebbe bisogno di maggiore spazio. Lo trovò [redacted] locali che furono costruiti nel 1959 a fianco della chiesa di San Barnaba, in strada Castello di Mirafiori 42, dove oggi e domani avranno luogo i festeggiamenti del centenario.

S' incomincia questa [redacted] alle 21, con il concerto del coro alpino «La montagna». Domani alle 10,30 avrà luogo la Messa solenne, che verrà officiata dal vicario episcopale Don Paolo Ripa di Meana e da Don Giovanni Donalisio, presidente dell'asilo. A loro si affiancheran[redacted] i sacerdoti che in passato si sono dedicati alla scuola. Al termine seguirà un concerto della banda musicale della Decima Circoscrizione. Alle 16, nel salone parrocchiale, i bambini dell'asilo si cimenteranno in [redacted] saggio teatrale, seguito dall'esibizione del [redacted] gospel «Free Voices». (m.lup.)

La scuola materna cattolica di Mirafiori convenzionata con il Comune vanta la più antica attività didattica della città, mai interrotta neppure nei giorni più duri della Seconda guerra mondiale

SABATO 19 MAGGIO 2001 DALLE ORE 15,00
ALL'IPPODROMO DI VINOVO

CORSE DI GALOPPO

PREMIO BORA

ore 17,20 - m. 1.200 - 6° Corso - [redacted] condizionata

*Nascerà un Astro del Casale?*

| | | | | | | | |
|---|---|---|---|---|---|---|---|
| 1 | ASTRO DEL CASALE | 56 | L. Maniezzi | 7 | ROSA BLU | 54½ | A. Tocco |
| 2 | BLUE LIGHTS | 54½ | A. Corboni | 8 | SHY DREAM | 56 | L. Panici |
| 3 | CROSERA | 55½ | M. Deiana | 9 | SO SHARP HOT | [redacted] | A. Polli |
| 4 | KEROUAC | 57 | E. Boldocci | 10 | STRAVASCIA | 55½ | S. Dettori |
| 5 | PEPPA | 54½ | A. Herrera | 11 | THUMP | 56 | L. Rossi |
| 6 | RAMADA YANKEE | 55½ | W. Gambarota | | | | |

Il nostro tecnico consiglia: 1 - 4 - 5

[redacted] DEL [redacted] Gestione RonchiVerdi
Aperto a pranzo tutti i giorni - Chiusura il lunedì
Prenotazioni Sig. Sergio [redacted] Lorenzo: tel. 011.965.18.24

INGRESSO GRATUITO - PER INFORMAZIONI TEL. 011.962.39.05
IPPODROMO DI TORINO - TANG. SUD USCITA DEBOUCHÉ

IL PROCURATORE DEI MINORENNI | VA IN PENSIONE

**AL FERRANTE [redacted] AL [redacted]**

Dai 70-80 ragazzi che si trovarono al Ferrante Aporti ogni giorno, vent'anni fa, si è passati ai 20-25 [redacted] oggi. «Il [redacted] per i minori si giustifica per due motivi: quando vi sia rischio che reiterino [redacted] grave reato [redacted] nei casi che possano essere a loro volta vittime di violenza, di vendette». Che [redacted] le ha insegnato la [redacted] esperienza? «Che un minorenne in carcere prolunga l'esistenza del vuoto assoluto, quando invece gli serve motivarsi, imparare attraverso il lavoro e lo studio ad [redacted] impegni da rispettare». E a vedere nella condanna una funzione di riparazione sociale, come fu per la ragazza che [redacted] imbrattato il portale di [redacted] chiesa: andò «a servizio» al canile municipale.

# «Arrabbiati e con le teste vuote»

## *Calcagno: cambiati i giovani che delinquono*

Alberto [redacted]

Sto mettendo a posto le mie cose con calma, è un distacco soft il mio». Graziana Calcagno, per molti anni a capo della Procura per i minori, è andata in pensione il 26 aprile, ma ieri la si poteva trovare ancora nel suo vecchio ufficio, in quel palazzetto dalla curiosa architettura in cui entrò per la prima volta 31 [redacted] fa, da giovane magistrato. [redacted] indicarono la mia stanza e [redacted] dissero di occuparmi di rieducazione. Non ne sapevo nulla».

**Come andò?**

«Mi regolai ad occhio e croce e, appena mi fu possibile, mi iscrissi alla Facoltà di psicologia».

**Lei si è trovata di fronte a dir poco migliaia di ragazzi di diverse generazioni, da quelli con l[redacted] facce adulte che diedero fuoco al Ferrante Aporti a Erika e Omar: quanto sono cambiati i piccoli imputati della Giustizia?**

«Parliamo dei reati più diffusi fra i giovanissimi italiani: negli Anni 70 erano le rapine e i furti, oggi i danneggiamenti. Allora, la diseguaglianza sociale era la molla per trasgredire e la violenza contro gli altri era esercitata da figli di immigrati contro i cosiddetti cremini, per portar loro via il giubbotto, i Ray ban, il vespino. Alle udienze era impressionante vedere seduti da una parte e dall'altra vittime e imputati: gli uni alti, belli, ben vestiti; gli altri piccoli neri, malnutriti. Quei ragazzi, che io chiamavo i miei ragazzi, uscivano tutti dagli stessi quartieri (Mirafiori Sud, Vallette, Centro storico) [redacted] da famiglie numerose e poverissime. Crescevano in strada. Rubavano e rapinavano per avere le stesse cose dei coetanei di altri quartieri e ceti sociali. Questo fenomeno oggi è sparito».

**Possiamo fermarci ai suoi ragazzi?**

«Ricordo Luigi. Aveva 15 anni e veniva da Canosa [redacted] la famiglia. Allora ero magistrato di sorveglianza e al terzo arresto per furto lo strapazzai. "Ma come? Sempre qui?" Mi guardò con i suoi occhietti furbi e disse: "Al paese ci conoscevamo tutti e avevamo tutti le stesse cose, mi sarei vergognato da morire a rubare; qui no". Ricordo quattro ragazzi di Pinerolo: rubarono al mercato l'occorrente per il campeggio e nei paraggi quattro moto. Poi partirono per la montagna, si accordarono con un contadino per dargli una mano il mattino in cambio di cibo; il pomeriggio si dedicavano al motocross. Furono presi perché scendevano a valle a rubare la benzina. Anch'essi avevano finalizzato il reato [redacted] qualcosa di utile: organizzarsi la vacanza».

**E oggi?**

«Con il tempo si è dimostrato che, eliminando differenze sociali abissali, si è prosciugata quella devianza giovanile. Oggi c'è tanta più rabbia nei ragazzi che finiscono qui, dopo aver spaccato venti specchietti d'auto o rigato le fiancate di altrettante macchine. Sono ragazzi che [redacted] leggono, [redacted] fanno sport, vivacchiano. Fra un bar e le panchine di una pi[redacted]. Io li vedo tutti uguali: [redacted] vuote. Scoppiano di violenza per niente. Non a caso ci dobbiamo occupare di molte più risse, anche a scuola. La povertà culturale [redacted] la nuova frontiera della piccola criminalità giovanile».

**Nel [redacted] qui vicino, il Ferrante Aporti, finisco[redacted] solo, [redacted] quasi, stranieri.**

I giovani maghrebini mi ricordano i miei ragazzi di 30 anni fa: commettono reati per procurarsi [redacted] utile. Sono convinta che si assorbirà anche questo fenomeno. Il rischio più grave [redacted] un altro: i bambini alle mercè degli adulti, soli sulle strade. Un mese fa, sono stata in Romania dove negli alberghi, se chiedi, ti offrono un bambino di strada per compagnia. Noi siamo lontani da quella realtà, [redacted] i piccoli stranieri soli non vanno abbandonati. Come i figli dei Rom. Mi fanno proprio arrabbiare quelli che mandano i propri bambini a rubare per arricchirsi ancora: chi ha ville, chi patrimoni tutt'altro che trascurabili. Sinora non siamo riusciti a far nulla contro quella gente».

«Sono ragazzi che non leggono non fanno sport vivacchiano. Li vedo quasi tutti uguali: scoppiano di violenza per un nonnulla La povertà culturale è la nuova frontiera della criminalità»

Fra i giovanissimi i reati più diffusi negli ultimi anni sono i danneggiamenti, negli Anni Settanta erano furti [redacted] rapine

# «Prevenire è più utile che reprimere»

## *Parla il giudice che si è occupato di Erika e Omar*

Serena, la bambina contesa, Erika e Omar: la memoria dei cronisti si fissa sui casi noti rispetto ai tanti che i magistrati minorili sono riusciti a sottrarre al clamore. Graziana Calcagno non è mai venuta meno al riserbo. Le interessa però far capire ragionando sul contesto. «Tanti si preoccupano di come punire, non di come prevenire. Non voglio parlare [redacted] quanto è accaduto a Novi, è un fatto che accade una volta in un secolo. Parliamo piuttosto di quel contesto, degli amici dei ragazzi di Novi: in chi aggredisce persone [redacted] cose solo per esercitare la violenza c'è quasi desiderio di autodistruzione. E' questo che mi fa più paura». Perché? «Noi definiamo ancora famiglie modello i genitori che stanno insieme, che non [redacted] picchiano, con figli che vanno a scuola, vestiti bene. Nella società [redacted] apparenze può bastare. E i progetti educativi, la qualità del tempo che dedichiamo ai figli? Oggi non c'è più conflitto generazionale, ed è peggio: si concede tutto ai figli prima ancora che chiedano, ci si rivela loro deboli ed essi ricambiano con una chiara disistima e il rifiuto di entrare nel [redacted] degli adulti. Fra costoro [redacted] metto anche quelli che non si laureano mai, che non vanno mai via di casa».

Oggi non c'è più il conflitto fra generazioni ed è peggio Si concede tutto ai figli prima che chiedano Loro ricambiano con l[redacted] disistima

Intanto Erika è diventata un modello di adolescente noir per i coetanei che le scrivono lettere, la invocano su Internet. «La vedono fredda, forte, ha ucciso la mamma [redacted] fratellino, il simbolo della trasgressione estrema e di un certo tipo di libertà, assoluta. Ma non credo che sia per loro un modello da emulare. Li incuriosisce. E' fisiologico per adolescenti liberarsi metaforicamente dei genitori. Il caso eccezionale ha coinvolto tutti, adulti e ragazzi, ciascuno con i propri linguaggi e bisogni». Del resto, fra il popolo degli adolescenti, c'è chi ha invocato [redacted] carcere duro, se non la pena di morte per Erika e Omar. «Ma il carcere non è uno strumento di purificazione». E il suo impegno rieducativo, dopo 31 anni? «Noi avevamo questa filosofia: se a 18 anni d'età un ragazzo se l'era cavata senza troppo [redacted] (e la sua scuola di vita finalizzata [redacted] non far niente anziché studiare e lavorare) e troppi reati, ci si diceva "ce la può fare". Tanti [redacted] l'hanno fatta. Adesso, però, cominciano a 22, 25 anni: escono di discoteca, sono a piedi, rubano un'auto per tornare a casa. E' questo vuoto, ripeto, che non lascia speranza». [al. ga.]

# Specchio [redacted] tempi

**«Aiutiamo i giovani a non lasciare la vita in assurdi incidenti stradali» «Poche le donne votate, ma non serve [redacted] legge [redacted] francese» - «Costretto a far [redacted] senza la pistola» - «Pacchi regolari in collina»**

Un lettore ci scrive:

«Si vive aspettando qualcuno [redacted] qualcosa. La sera, adesso, non aspetto più di sentire la chiave girare per cominciare a dormire. Uno schianto sulla Provinciale e mia figlia Sabrina [redacted] volata lassù. La vita è [redacted] po' come [redacted] treno.., ogni tanto scende qualcuno; ma lei è scesa all'improvviso, senza una parola, né un cenno di saluto. Comincio a capire che [redacted] incontrerò più il [redacted] sguardo e mi domando [redacted] era solo destino, o colpa sua,.. [redacted]ia... o forse di tutti noi che [redacted] forza d'illuderci che l'incidente stradale è una fatalità non prevedibile, offriamo l'alibi a chi deve intervenire.

«Solo con la norma del casco, la mortalità p[redacted] incidenti con moto e scesa del 30%, ma continuo a vedere il 90% senza cinture. La colpa non è solo dei ragazzi, le discoteche non vendano alcol, una bibita può bastare, non ci servono i vigili solo per i divieti di sosta, li vogliamo al fronte: 8.000 morti all'anno e 250.000 feriti. Altro che mucca pazza!».

«E sono educativi i videogiochi dove gli scontri tra le auto fanno divertire? C'è bisogno di spaventare per poterci salvare. Per i ragazzi [redacted] auto di piccola cilindrata e sicure, sottraiamoli dalle grinfie di chi per denaro li ubriaca [redacted] li stordisce, magari con una discoteca Comunale. E non parlatemi di libertà! Della libertà di morire per mia figlia avrei fatto volentieri a meno».

Giancarlo Bernabei

Una lettrice ci scrive:

«In molti commenti alle elezioni si magnifica la legge che in Francia impone ai partiti [redacted] presentare liste formate per il [redacted] da donne, mentre si deplorava la scarsa attenzione riservata dalla politica italiana al cosiddetto gentil sesso.

«Ritengo che [redacted] simile leg[redacted] dovrebbe essere biasimata e vista per quello che è in realtà: una degradante ammissione [redacted] fatto che le donne non valgono quanto gli uomini [redacted] hanno bisogno di leggi che impongano la loro partecipazione [redacted] alla politica perché da sole non possono farcela. Che pena! Il femminismo, quello vero, dovrebbe mettere in risalto l'orgoglio [redacted] donne che, messe sullo stesso piano e aventi gli stessi diritti e capacità dei colleghi maschi, hanno dimostrano di valere in quanto persone e non l'ottusa felicità di donne che hanno vinto perché favorite e protette da una legge».

Maria Sole Bionaz

Un lettore ci scrive:

«Sono agente di polizia penitenziari e da più di due anni svolgo il mio servizio, assai delicato, senza l'arma d'ordinanza, a contatto con detenuti di tutte le specie. A Pasqua '99 mia moglie mi ha denunciato sostenendo che l'avrei minacciata con l'arma d'ordinanza.

«Non riesco a tutt'oggi [redacted] capire come per fatti puramente inventati, esterni allo svolgimento del servizio, l'amministrazione penitenziaria e la magistratura abbiano preso una decisione così estrema, per fatti personali mettendo [redacted] repentaglio la mia vita all'esterno del penitenziario [redacted] svolgo servizio.

«Faccio piantonamenti, traduzioni (scorte di detenuti in luoghi di cura, [redacted] altri istituti o in udienza al tribunale) senza l'arma d'ordinanza, obbligatoria per legge.

«Però mi danno la pistola mitragliatrice P.M. 12 (arma i[redacted] dotazione al reparto) durante il servizio di sentinella al muro [redacted]i cinta del penitenziario stesso: ma allora [redacted] non sono pericoloso, quando conviene all'amministrazione non sono pericoloso, quando non conviene lo sono.

«Faccio presente che in otto anni di servizio [redacted] ho mai avuto un rapporto disciplinare, e il [redacted] giudizio finale di fine [redacted] è sempre stato di trenta trentesimi. Quando potrò avere giustizia?».

Segue la firma

La direzione di Posteitaliane ci scrive:

«Rispondiamo alla lettera con titolo: "I pacchi postali n[redacted] arrivano nella zona collinare". Per ottenere un forte miglioramento di qualità e il completamento della gamma di offerta del prodotto Pacchi, la logistica e la distribuzione [redacted] state completamente ridisegnate e parzialmente affidate dallo [redacted] luglio al Consorzio Logistica Pacchi costituito da Poste Italiane, SDA spa (100% Poste Italiane) e Gruppo Bartolini (20% Poste Italiane). Nella fase di transizione è possibile, con l'inserimento di nuovi addetti, che si siano verificati dei disgui[redacted] come quello segnalato dalla lettrice. Ce ne [redacted]

«Con l'occasione, desidero informare che [redacted] stati adottati provvedimenti per assicurare anche nella zona collinare [redacted] la regolarità del recapito dei pacchi».

Antonio Sgroi

specchiotempi@lastampa.it

European School of Economics
TORINO - ROMA - MILANO - LUCCA - BOLOGNA - VICENZA - TRIESTE - VERBANIA - GENOVA - NAPOLI - BARI - CATANIA LONDON - PARIS - MADRID - NEW YORK - SHANGHAI

Dopo la maturità
Degree in
ECONOMIA E MANAGEMENT DELLO SPORT
(Bachelor of Arts [redacted] Hons)

Quattro anni di studi internazionali, terzo anno [redacted] all'estero, studio intensivo [redacted] lingue europee, tre stage di lavoro manageriale [redacted] nelle grandi imprese del mondo [redacted] sport.

Dopo la Laurea Master in
MANAGEMENT DELLO SPORT

TORINO - Palazzo Piossasco di Rivalba
Via Cavour, 13 - Telefono 011 4406980
www.uniese.it - orientamento@uniese.it

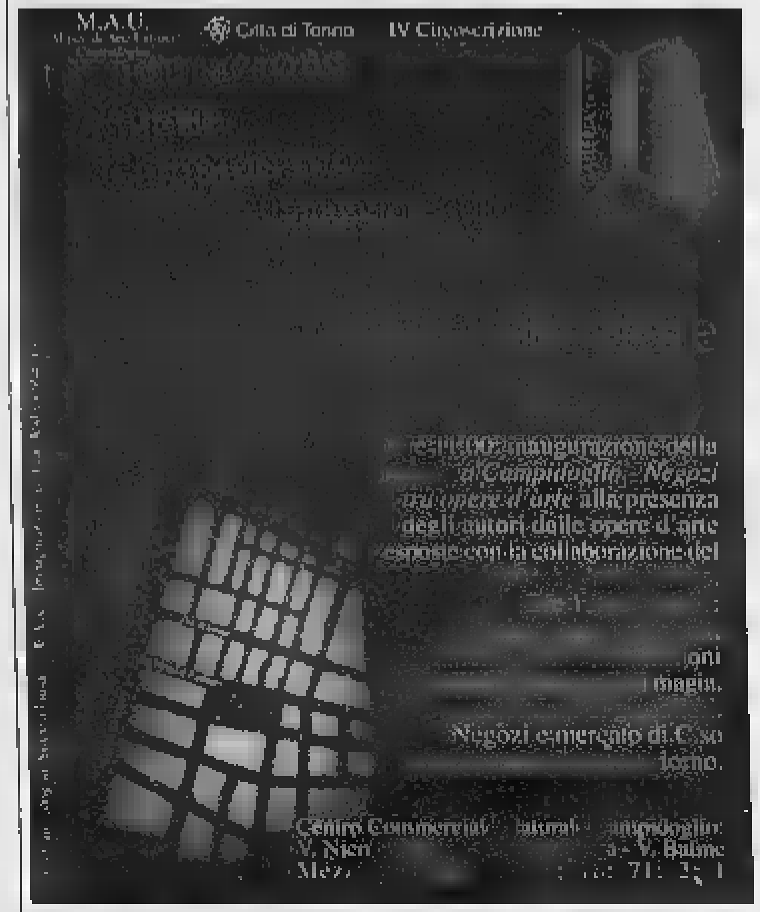


Web Technology Forum 2001

22 Maggio

Aula Magna
Università degli Studi di Torino
Via Verdi, [redacted] - Torino

Iscrizioni ed informazioni:
http://www.wtforum.org

Sponsor:
Finanza [redacted] Line
Gruppo WebEgg
La Stampa Web
TUV Italia
Università di Torino
Usernet

Patrocinato [redacted]a:
Città di Torino
Provincia di Torino
Regione Piemonte

Università [redacted] Torino
Facoltà di Economia

LIASES
Laboratorio di Informatica Applicata alle Scienze Economiche e Sociali

WEBONOMICS 2001
L'ECONOMIA [redacted] RETE

Lunedì [redacted] maggio, ore 16
Oggi non esco di casa: superare i [redacted] ogni giorno usando la rete
Ne discutono: [redacted]. Bramante (prontospesa.it), [redacted]. Hesse (ibazar.it)
D. Corradino (lastampa.it), A. Minelli (sogea.it)

Lunedì 28 maggio, ore 16
B2B o S2S? Il commercio in rete che crea profitti
Ne discutono: G. Aiello (mondus.it), M. Bruno (oplo.it)
B. Latini (steeltrading.it), E. Solei (albaris.it)

Aula Magna, Facoltà di Economia - Corso Unione Sovietica, 218 bis
Ingresso libero

Informazioni: www.econ.unito.it/webonomics
Registrazione: webonomics@econ.unito.it o tel. 011.670 62 81
Webonomics è un marchio registrato di Event1. [redacted] (webonomics.com)

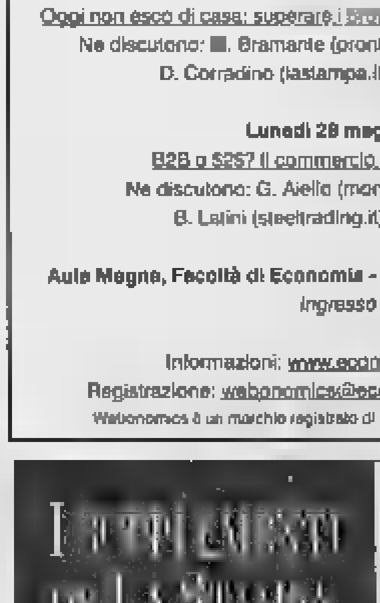

LUNEDÌ: Tuttosoldi
MERCOLEDÌ: TuttoScienze e Tecnologia - Net TV
VENERDÌ: TorinoSette
SABATO: Specchio - TuttolibriTempoLibero
DOMENICA: Tuttoaffari

LA STAMPA

# Un letto vero, in un divano da sogno, a sole 190.000 lire.

**Torino** - Piazza Statuto, 28/a ▪ **Alba (CN)** - Località San Cassiano, 15/2 (prolungamento di Corso Europa) ▪ **Manta di Saluzzo (CN)** - Strada Statale, 215 **Domenica aperto dalle 15.00 alle 19.30**
**NUOVO Alessandria** - Spalto Borgoglio, 108 - Angolo Lungo Tanaro San Martino **(oggi inaugurazione)**

WWW.POLTRONESOFA.COM ▪ POLTRONESOFÀ È ANCHE A: ANCONA - AVEZZANO (AQ) - BERGAMO - BOLOGNA, S. LAZZARO - BOLOGNA, VIA DI CORTICELLA - BOLZANO - BRESCIA - CAGLIARI - CASERTA - CIVITANOVA MARCHE (MC) - COSENZA, ROGES DI RENDE - FERRARA - FIRENZE, VIA BARACCA - FIRENZE, VIA ROCCA TEDALDA FOGGIA - FONTANAFREDDA (PN) - GENOVA - LECCE - MILANO, VIA CELIO - MILANO, VIA TERTULLIANO - MILANO CINISELLO - MILANO CORSICO - MODENA - NAPOLI, VIALE KENNEDY - NAPOLI, VIALE MADDALENA - PADOVA - PALERMO - PARMA - PAVIA - PERIGNANO (PI) - PERUGIA, CENTRO GHERLINDA - PESCARA PIACENZA - PRATO - RAGUSA - RAVENNA - REGGIO EMILIA - RIMINI, S.S. S. MARINO - ROMA, VIA TIBURTINA - ROMA, VIA GREGORIO VII - SARZANA (SP) - TARANTO - TRAPANI, ERICE - TRENTO, GARDOLO - TREVISO - UDINE - VARESE - VENEZIA, ZONA PANORAMA - VERONA - VICENZA, ZONA LE PIRAMIDI - VITERBO

Richiedi il catalogo della nuova collezione 2001. Per informazioni e sviluppo franchising dal lunedì al sabato 9.00-19.00

Numero Verde 800-113060

# Perosino
ARREDAMENTI

# è... la GRANDE distribuzione del mobile!

*prezzi senza confronto!*

L. 1.995.000

***SE RITIRI TU !*** (IVA compresa)

Camera ragazzi come foto

L. 1.580.000

IVA, trasporto e montaggio compresi

Parete soggiorno come foto

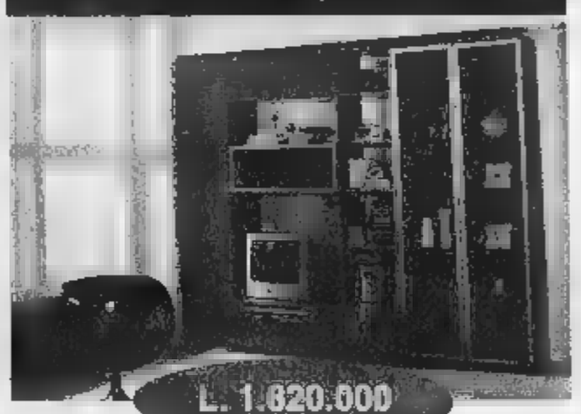

L. 1.620.000

IVA, trasporto ■ montaggio compresi

*l'imbarazzo della scelta!*

*il pagamento che preferisci!*

Divano 3 posti Mod. ALEX

L. 550.[illegible]

IVA, trasporto e montaggio compresi

*il massimo della garanzia!*

ITEMA - ALBA - Tel. 0173/281613

**ISOLA D'ASTI**
USCITA TANGENZIALE - TEL. 0141.95.84.55
APERTO ANCHE LA DOMENICA

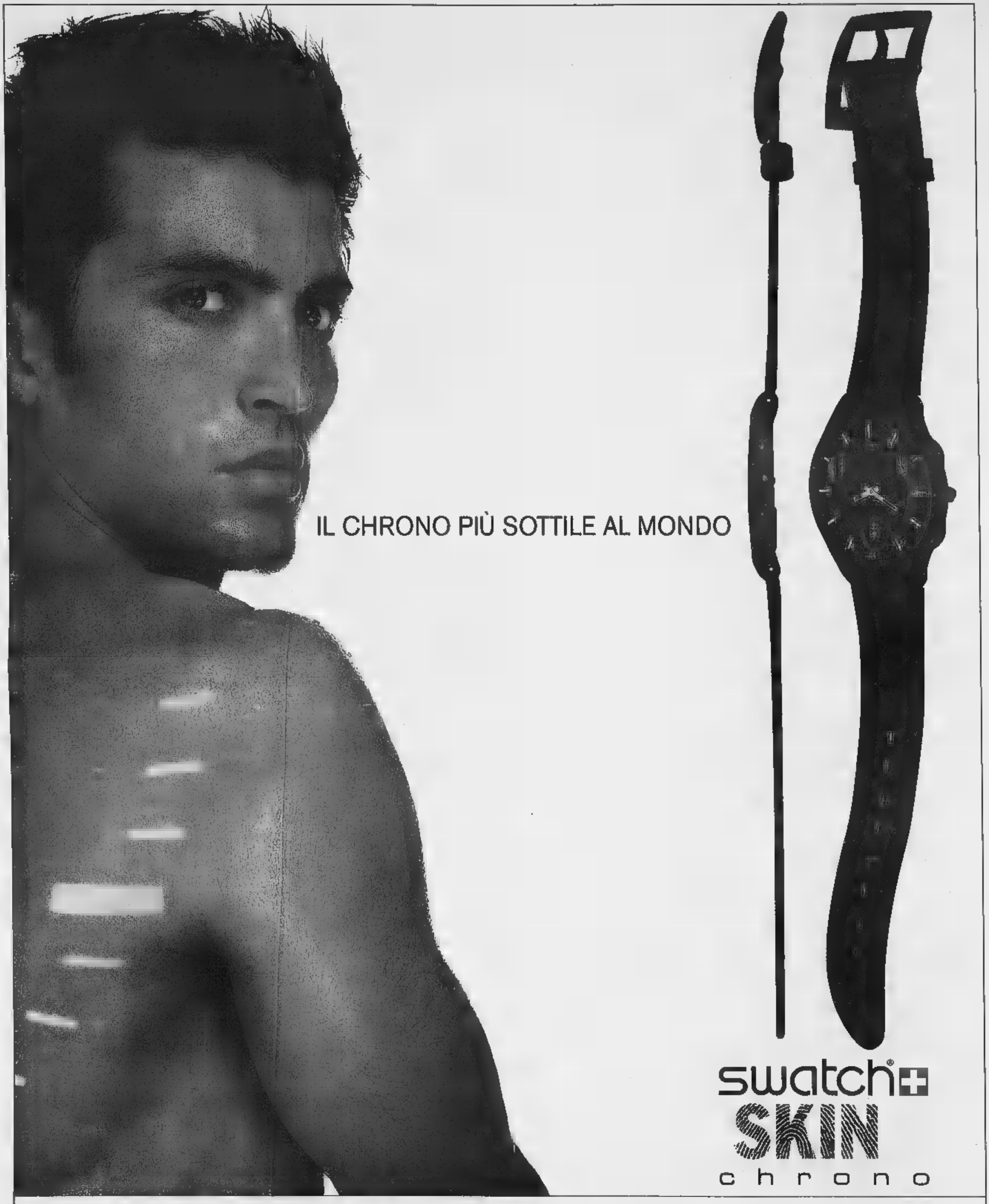


*OGGI PRESENTAZIONE IN ANTEPRIMA presso:*

**Gioielleria RABINO**

Corso Nizza, 10 - CUNEO - Tel. 0171 692826

# BRANDS STORE
# FACTORY OUTLET

100% Moda Firmata Uomo
Donna, Bambino e Accessori
**Campionari e Fineserie**
**a Prezzi di Stock**

## ...SCONTIAMO TUTTA LA MERCE

**FINO AL 50%**

Vendita promozionale causa ritardo lavori

## APERTO LA DOMENICA
## AMPIO PARCHEGGIO INTERNO

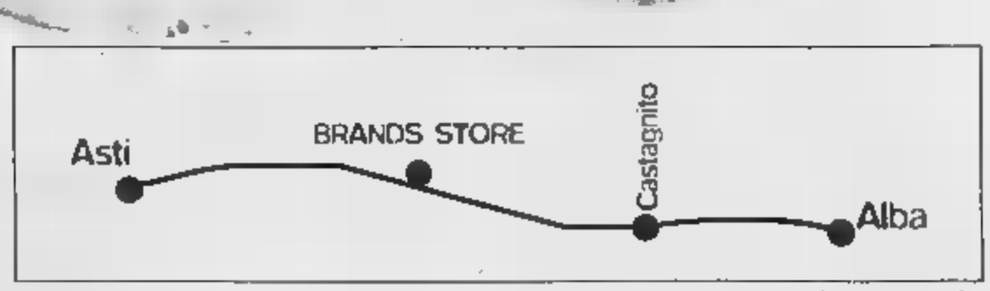


Località Magliano Alfieri, S.S. Alba/Asti
A 600 mt dal semaforo di Castagnito
C.so Marconi, 10/c - Tel. 0173-66612

www.volkswagen-italia.com - Fingermo finanzia la vostra Golf "25 Years".

# Quanti anni sono che ami la Golf?

■ È noto a tutti, con il passare del tempo le cose belle migliorano e aumentano di valore. La Golf "25 Years", oltre agli equipaggiamenti di serie già previsti è dotata di sedili sportivi, volante sportivo a tre razze rivestito in pelle, pomello del cambio con ■ bordo cromato ■ la scritta "25 Years", impianto radio "Gamma" con otto altoparlanti e frontalino estraibile, cerchi in lega leggera "Montreal I" e pneumatici ribassati 205/55 R 16. Il tempo passato su una Golf "25 Years" non vi sembrerà mai abbastanza.

Versioni: 1.6 I 77 kW/105 CV - 1.9 TDI 66 kW/90 CV - 1.9 TDI 81 kW/110 CV.

Golf "25 Years"

Golf "25 Years" vi aspetta da:

**AUTOFONTANA**
BORGO SAN DALMAZZO
Via A. Fontana, 6 - Tel. 0171 751.111

**AUTOTANARO**
ALBA
Corso Bra, 22 - Tel. 0173 363.344

**BOTTO MARCO**
MONDOVÌ
Via Langhe, 13 - Tel. 0174 551.222

locazanini.it

# *Saluti e baci*

*Il teatro di varietà è stato la vera palestra artistica dei migliori talenti italiani. Da Petrolini a Totò, da Macario a Gino Bramieri, da Sophia Loren alla Wandissima tutta l'Italia dello spettacolo leggero in passerella.*

Massimo Scaglione
***Saluti e baci***
*pp. 216 - 16 tavole a colori*
*Lire 31.000*

È possibile ordinare il libro in contrassegno richiedendolo all'Editrice ■ Stampa, Edizioni Librarie, via Marenco 32, 10126 Torino, fax 011 - 669 39 67, E-mail lettere@lastampa.its.it, ■ verde 800 - 011 ■

I ■ DE "LA STAMPA". DISTRIBUITI DA RCS LIBRI, ■ IN ■ NELLE ■ ■.

I libri de LA STAMPA

Ci vediamo questa sera

dalle 21.30

in poi con...

Pastina & Band

+Ciccio DJ

Disco Festa

Ex Officina Bertello

Borgo San Dalmazzo

in collaborazione con:

Via Savona, 77
CUNEO

info: www.pastinaband.com

nuovo CD

Servizio BAR
SECURITY
ingresso L. 10.000

JUNIOR COMUNICAZIONE

YOGURT DEFILÉ.
UNA NOVITA' TIRA L'ALTRA.

Da oggi yogurt Defilé è più gustoso:
arriva il nuovo Defilé Cremoso,
un piacere intenso, dolce e avvolgente
da assaporare cucchiaino dopo cucchiaino,
nelle versioni bianco intero e bianco magro.

non basta.
Da oggi yogurt Defilé è più generoso:
con la nuova raccolta punti c'è in regalo
la borsa termica a tutto spazio e tutta freschezza.

Trovi i punti su tutte le confezioni
di Yogurt Defilé Classico e Cremoso 2x125 e 500 g.

Che aspetti ad approfittare di tanta bontà?

IL NUOVO
YOGURT CREMOSO.

IL NUOVO
REGALO STREPITOSO.

defilé
Centrale del Latte di Torino
Per la qualità è centrale.

Aut. Min. Rich. Scade il 15/10/2001.
www.centralelatte.torino.it

Leggi il regolamento sulla scheda raccogli punti
che trovi sul punto vendita.

NOTIZIE DAL Parco Naturale Alpi Marittime

SERENO
anna il tuo ambiente

# LO STAMBECCO da 80 anni signore delle nostre montagne.

*A maggio del 2000 il Parco delle Marittime festeggiava la liberazione nell'area protetta di due giovani esemplari di gipeto. A un anno di distanza, al centro della reintroduzione c'è una specie animale oggetto della stessa attenzione, non in arrivo ma [illegible] presenza.*

*Lo stambecco, oggetto nell'area delle Marittime agli inizi degli anni Venti della prima operazione di reintroduzione faunistica [illegible] da parecchie stagioni è il protagonista [illegible] grande [illegible] altra a ricreare [illegible] questo magnifico animale sull'intero arco [illegible] Nel corso degli anni [illegible] 200 animali. Parco Alpi Marittime [illegible] delle vicine valli Maira, varali [illegible] lontane aree del Mercantour, Argentera [illegible] delle foreste di Paneveggio e di [illegible] [illegible] il rischio di [illegible] ggere: [illegible] tornato, anche grazie [illegible] [illegible] re delle Alpi.*

## Il Re delle Alpi festeggiato

*In occasione della Giornata Europea dei Parchi*

Una grande festa in onore di sua maestà lo stambecco. L'appuntamento è per sabato 26 maggio a San Giacomo di Entracque. Evento principale della giornata sarà una breve escursione nel vallone della Barra per osservare da vicino gli stambecchi, in compagnia delle guardie del Parco delle Alpi Marittime che illustreranno caratteristiche e comportamenti dell'animale.
Il ritrovo è fissato per le 9.00, davanti alla foresteria del Parco a San Giacomo.
Dopo la passeggiata, pranzo all'aperto presso l'area attrezzata "Sotto il faggio" con polenta e braciole per tutti (prenotazione entro le 12.00 di venerdì 25 maggio: tel. 0171 97397) e a seguire musiche e danze con il gruppo occitano degli Aire d'Oc.
La "Festa dello stambecco" rientra nelle numerose manifestazioni organizzate a livello europeo per la "Giornata dei Parchi", ricorrenza legata all'istituzione in Svezia il 24 maggio del 1909 della prima area protetta europea.

## "Amico Parco": un'associazione per chi ama le Marittime

La festa dello stambecco è anche un importante momento di ritrovo per i soci dell'Amico Parco". Nata nel 1999, l'associazione riunisce appassionati di montagna e di natura interessati al futuro del Parco delle Alpi Marittime, disposti a sostenerne le iniziative, a contribuire direttamente alla realizzazione di studi e progetti di carattere naturalistico, a favorire lo sviluppo nelle valli di un turismo che rispetti l'ambiente alpino e l'identità di chi vive in montagna.
Associarsi vuol dire inoltre essere puntualmente informati sulla vita del Parco attraverso le pagine della rivista "Messaggi", ottenere una serie di sconti sui materiali del Parco nonché sull'utilizzo di strutture e servizi, partecipare alle gite tematiche che ogni mese "Amico Parco" organizza per i suoi aderenti (per informazioni circa le attività e le modalità di adesione: tel. 0171 97397).

## Carta d'identità

**Nome comune:** stambecco
**Nome scientifico:** Capra Ibex
**Dimensioni:** i maschi possono raggiungere i 120 kg di peso e 90 cm di altezza alla spalla; le femmine arrivano a 80 kg e 65 cm di altezza.
**Biologia:** periodo degli amori: dicembre; parti: fra fine maggio e i primi di giugno, normalmente di un solo capretto.
**Maturità sessuale:** 18-20 anni per le femmine, 16-18 per i maschi.
**Habitat:** praterie di alta quota e pareti rocciose fino al limite dei ghiacci perenni.
**Comportamento:** animale gregario; maschi e femmine vivono in piccoli branchi separati, tranne che nel periodo degli amori.
**Alimentazione:** erbivoro ruminante; si nutre di qualsiasi tipo di vegetale disponibile, pur preferendo alcune specie di graminacee, come le festuche.

## Un premio per la miglior tesi

Ogni anno il Parco delle Marittime vengono realizzati numerosi studi in collaborazione con varie Università italiane. Molti di questi lavori, date le peculiarità della zona, sono stati dedicati alla fauna e alla flora: in questi ultimi anni particolarmente impegnativi, ma di grande soddisfazione per la mole di dati raccolti, sono stati gli studi sul lupo. Per dare ulteriore impulso alla ricerca il Parco ha deciso di istituire un premio annuale per la miglior tesi universitaria legata al territorio dell'area protetta.
Il premio, offerto dal Gruppo Sereno di Centallo che con l'ente si è fatto promotore dell'iniziativa, consiste in un attestato e in 2.500.000 di lire; il vincitore potrà inoltre godere, in base a una eventuale valutazione espressa in tal senso dalla giuria, dell'opportunità di proseguire i propri studi presso il Parco avvalendosi di un rimborso spese (per informazioni e per ricevere il bando: tel. 0171 97397).

In collaborazione con: GRUPPO SERENO

SVILUPPO E SOSTEGNO CONCRETO ALLE INIZIATIVE DEL PARCO DELLE MARITTIME.

*Più valore all'ambiente.*

# LA PREALPINA

## offerte risparmi€ose

BLACK&DECKER

44.900 € 23.19

**Tagliabordi elettrico GL4255 250W**
avanzamento automatico del filo

164.900 € 85.15

**Tagliaerba elettrico a lama**
altezza di taglio regolabile su 3 posizioni
larg. di taglio cm

289.000 € 149.26

**Tagliaerba elettrico a lama GR385 - 1400W**
larghezza di taglio 38 cm

149.000 € 76.95

Aspira GW200 -
lame di triturazione e impatto
per una efficace riduzione del volume originale

FITO

2 pezzi
12.900

**Idropulitrice**
**pot. 1500w - 100 bar - 360 l/h**
ASSISTENZA by KÄRCHER

179.000 € 92.45

IN DOTAZIONE
Tagliabordi Mini Trim con l'acquisto del rasaerba MC2042

**Rasaerba con motore a scoppio -**
**pot. 4 hp -** sacco raccolta lt. 55

389.000 € 200.90

UTENSILI
MC. CULLOCH
con motori a scoppio

299.000 € 154.42

**Decespugliatore con motore a scoppio MAC210**
sistema di avviamento facilitato

Set "Padova"
1 tavolo - 1 panca - 2 sedie
color rovere
cuscini esclusi

319.000 € 164.75

offerte valide fino al 21 maggio 2001

*Offerte valide nei punti vendita di:*

www.la-prealpina.com

ORARIO: Lunedì 15.00/19.30 - dal Martedì al Sabato 9.00/12.30 - 15.00/19.30 - Domenica 10.00/12.30 - 15.00/19.30

**ALBA** / CN
Monticello d'Alba
S.S. Alba/Bra
Tel.0173 / 361.472
aperto la Domenica

**GENOLA** / CN
S.S. Savigliano
Fossano
Tel.0172 / 648.024
aperto la Domenica

LA PREALPINA

LA STAMPA
PAGINA SABATO 19 MAGGIO 2001

# CUNEO
## E PROVINCIA

REDAZIONE CORSO NIZZA 11, TELEFONO 0171 601120/0171 601136 FAX 0171 64402, E-MAIL CUNEO@LASTAMPA.IT
PUBBLICITA' S.S.P.A. CORSO GIOLITTI 21, TELEFONO 0171 609122- FAX 0171

SOMMARIVA PERNO

**Lunga lotta contro il fuoco** Un violento incendio è scoppiato, verso le 8,30, nella ditta Graziano Trasmissioni in regione Piano, azienda che produce ingranaggi di precisione per l'industria automobilistica, impiegando su tre turni 360 dipendenti, 150 dei quali erano al lavoro. Non ci sono feriti. Le fiamme sarebbero scaturite sotto una tettoia adibita a deposito di materiali da imballaggio, per poi estendersi all'interno dello stabilimento, in un reparto dove si trovano macchine utensili. Sono intervenute le squadre dei vigili del fuoco di Alba, Bra, Cuneo e Sommariva Bosco e i carabinieri di Sommariva Perno. I pompieri hanno lavorato a lungo per spegnere le fiamme, il cui calore ha fuso la tettoia in metallo, lunga una trentina di metri. «I danni sono ingenti - spiega l'ingegner Valter Magliano, direttore dello stabilimento -: per il momento non siamo in grado di quantificarli». I lavoratori, dopo una breve assemblea in sala mensa, sono stati mandati a casa; il lavoro è ripreso parzialmente già nel pomeriggio. **[i. b.]**

Ieri nel tribunale di Alba la prima udienza del «caso Altare»

# Sui tappi i tedeschi attaccano ma il processo resta in Italia

**Luca Ferrua**
**Giuseppina Fiori**
ALBA

E' cominciata ieri la vicenda giudiziaria che dovrà stabilire che [redacted] danneggiato così gravemente il barolo '97 [redacted] Elio Altare da costringere il produttore di La Morra a ritirarlo dal mercato. Ieri il barolista è entra[redacted] per [redacted] prima volta in un'aula di tribunale, fuori [redacted] palazzo di Giustizia ad attenderlo tanti produttori, solidali in una vicenda che avrebbe potuto colpire chiunque. Dopo [redacted] si [redacted] tante parole e qualche insinuazione la palla è passata al giudice. L'azienda tedesca che ha prodotto i sugheri è comparsa ufficial[redacted] nella vicenda, il nome resta «top secret», ma ieri ad Alba [redacted] rappresentata [redacted] un legale. Il magistrato langarolo ha respinto le [redacted] che avrebbero potuto mettere in discussione la legittimità della sede di Alba, portando la causa in Germania.

Il giudice Fabrizio Fasi ha poi nominato il perito, si tratta [redacted] Mario Ubigli di Asti, i prossimi passi spetteranno a lui. Una decisione matura esaminando il ricorso per «accertamento tecnico preventivo», una richiesta della parte lesa di fotografare la situazione, la fase preliminare di una eventuale causa civile che [redacted] è ancora stata avviata.

Elio Altare (a destra) ieri mattina in tribunale ad Alba mentre discute con l'avvocato dell'azienda produttrice dei tappi e con uno dei tecnici impegnati nelle perizie sul barolo '97

L'avvocato Alessandro Strauss, difensore della società tedesca produttrice dei tappi e sott'accusa per il problema del barolo di Altare sembra aver scelto la linea morbida. «E' anche interesse della società produttrice ottenere chiarezza, anche per evitare un contenzioso che danneggerebbe entrambe le parti. Il perito farà [redacted] fotografia della situazione, quando i fatti saranno accertati trarremo le conseguenze. E' volontà della società produttrice e dell'assicurazione che Elio Altare possa riprendere la sua produzione al più presto possibile».

Gli avvocati Fabio Garaventa, Alessandro Paganelli insistono [redacted] sulla scelta coraggiosa del produttore di La Morra: «Altare ha dimostrato fin dall'inizio la massima trasparenza, non mettendo sul mercato un'intera an[redacted]. Ora il perito, che avrà libero [redacted]sso all'azienda, potrà verificare tutto [redacted] processo produttivo e anche provare che non c'è nessuna responsabilità nella cantina di Altare essendo, secondo noi, [redacted] danno riferibile soltanto ai tappi utilizzati».

Anche l'avvocato Gianni Vercellotti di Cuneo, appassionato cultore dell'enologia e candidato alla presidenza della banca del barolo di Pollenzo ieri [redacted] al fianco di Elio Altare: [redacted]' stata respinta la prima eccezione, quella che avrebbe potuto togliere la causa al tribunale di Alba. Ho riscontrato [redacted] atteggiamento aperto della controparte. Hanno capito che importanza ha questa causa per il Piemonte».

A sostenere la battaglia dell'uomo di La Morra ieri mattina davanti al tribunale c'era una trentina di produttori tra loro un'altra vittima del sughero, Carlo Sacchetto di Magliano Alfieri. «Anch'io ho acquistato tappi dalla stessa ditta: ho inviato una lettera raccomandata per segnalare [redacted] aver trovato bottiglie che "sanno di tappo". Sono in attesa della risposta per decidere sul da farsi».

Manca l'autorizzazione: interviene la Finanza

# L'area ecologica comunale sequestrata a Villafalletto

VILLAFALLETTO

Gli uomini della Guardia [redacted] Finanza di Saluzzo, guidati dal tenente Gianluca Angelini, hanno posto sotto sequestro l'area ecologica comunale di Villafalletto. Le Fiamme Gialle hanno agito a seguito di indagini in materia di tutela ambientale, sigillando la [redacted] giudicata «area destinata [redacted] custodire illecitamente rifiuti, anche pericolosi, costituiti in particolare da olii esausti, batterie, elettrodomestici di varia natura e [redacted] di autoveicoli»: in tutto circa [redacted] metri cubi di materiale depositato lungo gli argini del fiume Maira, con rischio di inquinamento delle acque.

Alla base del provvedimento di sequestro la mancanza delle autorizzazioni [redacted] in violazione del decreto Ronchi, con conseguente denuncia all'autorità giudizia[redacted] del sindaco Armando Mariano quale rappresentante del Comune.

«E' risaputo che il sito è stato da tempo destinato allo stoccaggio dei rifiuti di varia natura con un apposito atto deliberativo - replica l'amministrazione comunale -: il problema dei rifiuti a Villafalletto diventa così ancora più [redacted]n perché interrompe la raccolta differenziata con la quale i cittadini iniziavano a prendere dimestichezza».

Secondo gli stessi amministratori, i finanzieri sarebbe[redacted] intervenuti seguendo le indicazioni di una denuncia anonima, mentre proprio per l'[redacted] sequestrata è stato da poco avviato l'iter di regolarizzazione con invio alla Regione Piemonte del progetto di messa in sicurezza con relativa richiesta di finanziamento. **[a. p.]**

DA [redacted] CUNEO E LA [redacted] GIOCANO [redacted]

*Dopo un anno in vetta l'Icap del presidente Aime è la grande favorita ma al Palasport di Boves i ragazzi della Cr provano a ribaltare il pronostico*

Aldo Scorrano A PAGINA [redacted]

Ieri gemellaggio sportivo e gastronomico tra Piemonte e Abruzzo

# Treno rosa Cuneo-Pescara

## *Per la serata d'onore del Giro d'Italia*

**Lorenzo Tanasato**
Inviato a PESCARA

Un gemellaggio sportivo, culturale ed enogastronomico tra Piemonte e Abruzzo, con la regia del «Col» Cuneo e del grande ciclismo. Il tutto in una cornice prestigiosa e al tempo stesso simpaticamente caratteristica come il porto di Marina di Pescara, intorno [redacted] quale si [redacted] ricavati comodi gazebo con seduti ai tavoli decine [redacted] decine di vip. E' diventata tradizione la cena d'onore che anticipa la partenza del Giro ciclistico d'Italia organizzata dall'affiatato staff che da dodici [redacted] consecutivi porta nella Granda uno dei principali eventi a livello nazionale e internazionale. Ieri sera il ricevimento ufficiale con tanti big del ciclismo e del mondo imprenditoriale e dello spettacolo, è stato preceduto dal formale gemellaggio tra le Camere di Commercio di Cuneo [redacted] Pescara. I presidenti Ferruccio Dardanello ed Ezio Ardizzi, con la «benedizione» del numero uno di Confcommercio Sergio Billè, hanno avuto parole di orgoglio per una serata di gala che ha unito più significati, evidenziandone uno su tutti: con questa formula si vince e si conquistano spazi importanti.

Dopo la cerimonia tra le Camere, l'attenzione s'è spostata al porto di Pescara. Come già avvenuto a Nizza e, l'anno scorso, [redacted] Roma, dal Cuneese con camion e pullman già da inizio settimana [redacted] arrivati quintali di prodotti tipici. La Scuola alberghiera «Giolitti» di Mondovì, con la sede coordinata di Dronero, ha offerto il meglio di sé, in un mix di sapori. Katia Bono, Secondino Dho, Mauro Prato, Silvio Pellegrino, [redacted] il coordinamento [redacted] qualità di Andreino Durando, hanno guidato le varie degustazioni. Dalla «Granda» con un treno rosa, una rappresentanza di cuneesi è stata testimone di un altro colpo ad effetto, un'operazione di marketing e di immagine che, pur con sforzo notevole, avrà sbocchi di rilievo.

Per Cuneo e il Piemonte tutto, una maglia rosa anticipata di un paio di settimane rispetto all'arrivo della corsa vera che scalerà colle Fauniera e i tornanti di Sant'Anna di Vinadio giovedì 7 giugno, ritroverà Alba venerdì [redacted] e, sabato 9, salirà due volte sul Mottarone [redacted] Arona. Oggi [redacted] prologo a cronometro da Montesilvano Lido a Pescara. [redacted] tappone che Dardanello, Tealdi e Campana hanno riportato [redacted] Cuneo è il biglietto di presentazione ideale per una terra che dopo tanti anni di Giro alle spalle punta con decisione ad accogliere il Mondiale. E la serata [redacted] ieri nel porto di Pescara, voluta e diretta da Cuneo e dal Piemonte, è la garanzia più solida che la settimana iridata del 2004 o 2005 nella Granda troverà quel che cerca, la perfezione abbinata al piacere di gustare grandi momenti sportivi, ma [redacted] solo.

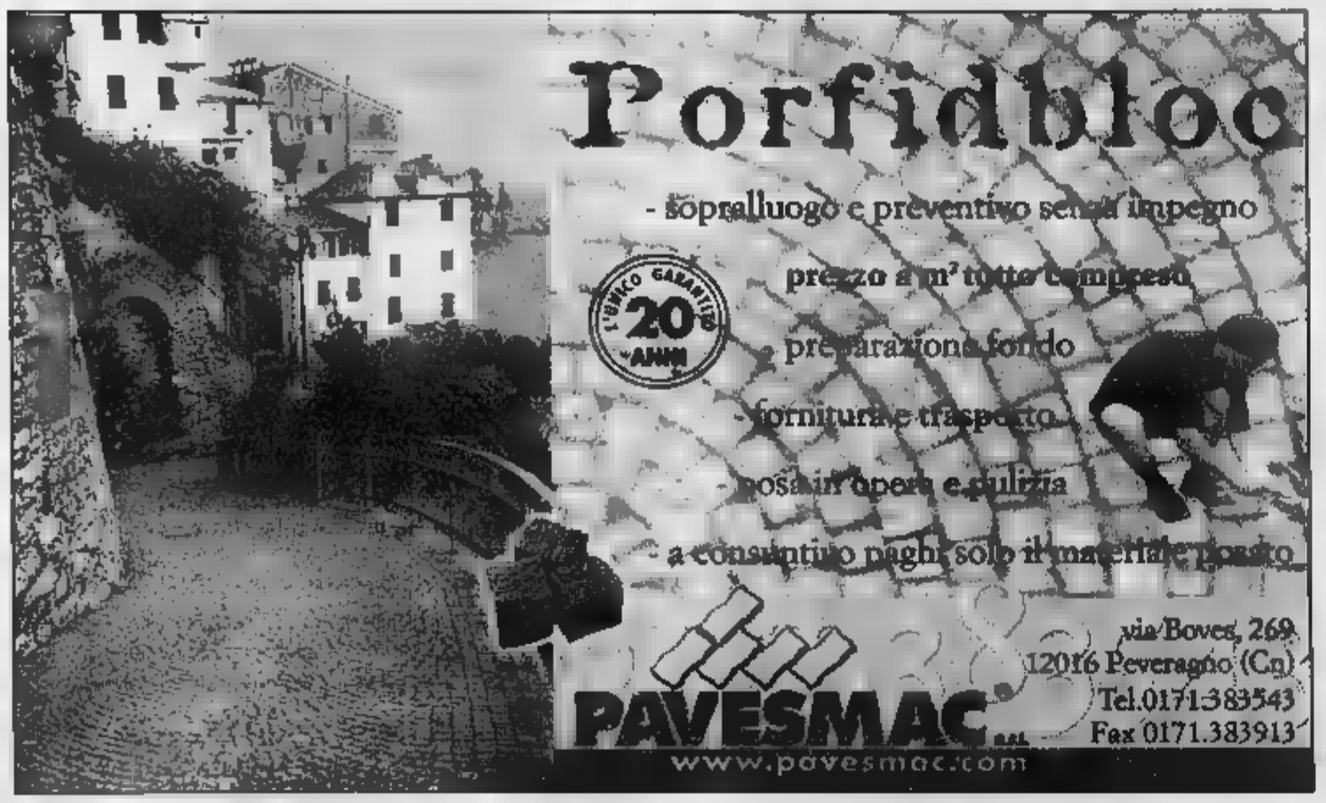

## BOLLETTINO METEO — OGGI IN PIEMONTE • LIGURIA • VALLE D'AOSTA

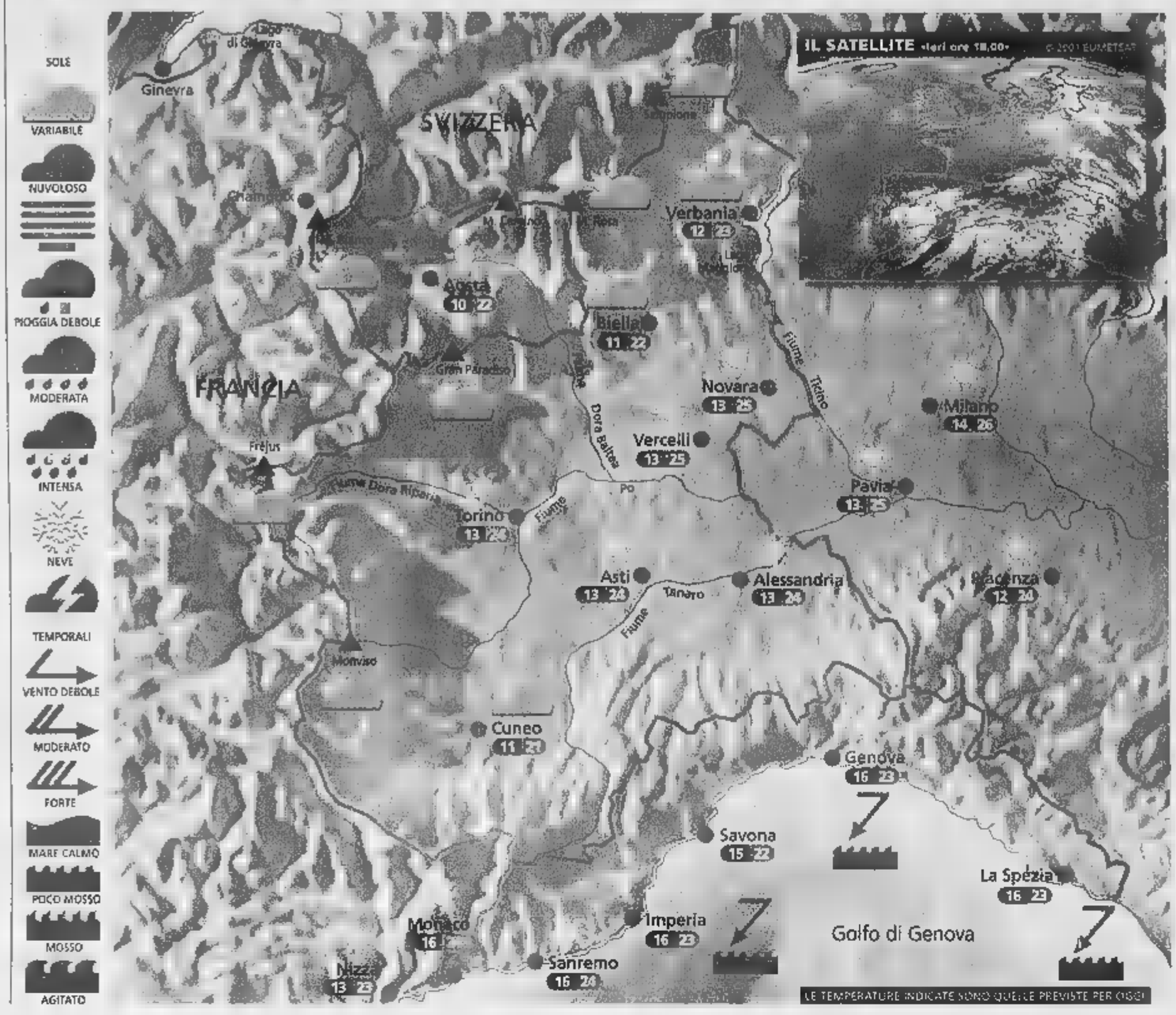


**Situazione** La giornata di ieri è stata caratterizzata da tempo discreto in pianura, locali annuvolamenti mattutini in Liguria e qualche addensamento cumuliforme sul settore alpino. Oggi un aumento della pressione manterrà condizioni di tempo buono su tutti i settori e temperature massime in aumento.

**Previsioni** Al mattino bel tempo ovunque, con foschie sparse e qualche nuvola in pianura. Nel pomeriggio ancora soleggiato su tutti i settori, salvo una moderata attività di nubi cumuliformi a ridosso dei rilievi alpini ed appenninici, ma con rischio di temporale molto basso. Temperature minime in lieve calo, clima fresco al mattino; temperature massime in aumento con valori molto miti e gradevoli. Venti generalmente deboli su tutti i settori. Domani graduale peggioramento nel corso del pomeriggio a partire dal basso Piemonte e dalla Liguria.

ZOOM

### Differenze fra foschia e nebbia

La foschia è un fenomeno che si manifesta in prevalenza nelle pianure e valli, prevalentemente in autunno e in inverno ed è piuttosto frequente nei regimi anticiclonici: in questi casi l'umidità relativa è spesso superiore al 60%. Sulle distese d'acqua può invece essere presente in qualsiasi stagione. Molti sono portati a chiamare foschia anche la nebbia, che invece è composta da una concentrazione più alta di piccole gocce o di minuti cristalli di ghiaccio, che si formano in uno strato molto vicino al suolo.
La differenza tra ciò che gli addetti chiamano foschia e la nebbia è dovuta allo stato di visibilità. Si chiama foschia quell'offuscamento dell'atmosfera che consente comunque una visibilità superiore al chilometro, mentre si può chiamare già nebbia una visibilità inferiore al chilometro. Nelle foschie ne risente solo la della vista; le montagne e gli insediamenti lontani appaiono celati da una atmosfera velata, con accenti più o marcati. Le nebbie invece si presentano con un'alta percentuale di umidità relativa, al 100%: in questi casi la visibilità può scendere fino a pochi metri.

A CURA DI: www.meteolive.it

| | | | | |
|---|---|---|---|---|
| ANCONA | 18 | 22 | REGGIO CALABRIA | 24 32 |
| BARI | 20 | 24 | ROMA | 22 30 |
| BOLOGNA | 17 | 23 | VENEZIA | 17 23 |
| CAGLIARI | 20 | 29 | | 12 20 |
| CATANIA | 18 | 32 | | 7 14 |
| CATANZARO | 26 | 30 | FRANCOFORTE | 8 14 |
| FIRENZE | 14 | 24 | | 9 19 |
| OLBIA | 19 | 23 | | 9 13 |
| PALERMO | 27 | 32 | | 5 13 |
| PERUGIA | 14 | 24 | PARIGI | 7 15 |
| | 20 | 24 | | 7 17 |

**OGGI**

**IL SOLE:** sorge alle ore 5 e minuti; culmina alle ore 13 e minuti, tramonta alle e minuti

**LA** si leva alle ore 4 e 29 minuti; cala alle ore 16 e 51 minuti

IDROCENTRO
1° ESPOSIZIONE DELLE TECNOLOGIE INNOVATIVE
EXPO TECNOLOGIE INNOVATIVE 2001
25-26-27 2001 www.idrocentro.com

System
divano posti
con movimento relax
257x96/116 L. 3.000.000
L.200.000 al mese*
in interessi
(e con tante coccole).

Savigliano - Cuneo
Via Cuneo, 27/b - Tel. 0172 726030
ORARI APERTURA:
DALLE 9.00 ALLE 12.30 E DALLE 15.00 ALLE 19.30
APERTO DOMENICA POMERIGGIO. LUNEDÌ CHIUSO

Feletto - Torino
Via Gianni Micheletto, Statale per Rivarolo
Tel. 0124 491015
ORARI APERTURA:
DALLE 9.00 ALLE 12.30 E DALLE 15.00 ALLE 19.30
APERTO DOMENICA POMERIGGIO. LUNEDÌ CHIUSO

Specialisti del Riposo
Divani letti materassi
CASAITALIA

punti vendita, una sola famiglia.

Specialisti del Riposo a:
Bassano del Grappa (VI), Bergamo, Cuneo, Forlì, Ravenna, Novara, Piacenza, Rimini, Salerno, Siracusa, Torino, Udine, Treviso, Verona

La diocesi monregalese festeggia monsignor Cuniberti

# Vescovo da quarant'anni

## *Lasciò l'incarico a un colombiano*

Scala

MONDOVI'

Il 21 maggio 1961, il monregalese don Lino Cuniberti venne nominato vescovo da Papa Giovanni XXIII: anni. La Chiesa di Mondovì sottolineerà la ricorrenza martedì, la «Giornata di fraternità sacerdotale» al Santuario di Vicoforte, insieme ad altri anniversari di ordinazione.

Cuniberti, sacerdote nel '44, aveva trascorso primo periodo pastorale a Mondovì San Quintino a Ceva. Nel '52, dopo il noviziato all'Istituto Missioni Consolata, era partito per la Colombia, dove diventò prima responsabile del seminario San poi amministratore di tutte le Case dell'Istituto in quella terra.

La morte del di Florencia portò alla nomina episcopale: alla guida di quella diocesi è rimasto fino al 1979, quando, per applicare una delle decisioni del Concilio Vaticano II, decise di cedere l'incarico un colombiano. Per cinque anni è rimasto a Bogotà, per tornare in Italia nell'84.

«Nel Concilio avevamo chiesto che si mettessero le Chiese particolari nelle mani dei pastori locali - sottolinea monsignor Lino -. Appena possibile quei passi andavano concretizzati. Il mio cedere il posto fece scalpore, ne parlò anche la televisione in importanti programmi, come un fatto inconsueto».

Monsignor Cuniberti (a sinistra) in una foto scattata molti anni fa in Colombia

Da allora vive a Mondovì Carassone con la sorella Mariuccia, a disposizione della diocesi monregalese. La sua è una testimonianza originale di sacerdote che è «divenuto religioso, missionario della Consolata, assumendo anche il voto di povertà». «Non voglio avere altre risorse - ricorda -, nè accetto compensi co è consuetudine mettere nelle mani del celebrante al termine di liturgia».

Monsignor Lino Cuniberti presiederà, martedì prossimo dalle 9,30, nella splendida basilica vicese, una solenne. Gli altri preti festeggiati per le loro «nozze di diamante, d'oro e d'argento» con la Chiesa sono don Onorato Botto, don Antonio Mattalia e don Candido Suffia per i sessant'anni di ordinazione, don Luigi Bongiovanni, don Giovanni Campogrande, don Stefano Dho e don Giorgio Ravera per i cinquanta, don Candido Borsarelli, don Sergio Borsarelli, don Gianfranco Lombardo, don Antonio Calandri e don Paolo Biestro per i venticinque anni.

Ha risposto a un'interrogazione Ds

# Saluzzo, Scuola Apm Il sindaco si difende

SALUZZO

Il sindaco Stefano Quaglia replica alle accuse rivoltegli sul funzionamento della Scuola di Alto Perfezionamento Musicale e su un possibile «conflitto di interessi». Il primo cittadino ha risposto in modo dettagliato alle contestazioni, contenute un'interrogazione presentata del consigliere, Nando Arnolfo (Insieme per Saluzzo-Ds). La replica scritta (sette pagine) è stata letta nell'ultimo Consiglio comunale.

Quaglia ha suddiviso la sua risposta in tre parti: una riguardante «trasparenza gestionale» della Scuola, l'altra riconducibile al suo ruolo, per la ventilata esistenza di «incompatibilità tra la carica pubblica di amministratore comunale e gli impegni professionali privati»; la terza parte riguardante «un possibile turbamento di rapporti il Consorzio (l'organismo che amministra la scuola) e la Regione Piemonte». Sulla prima parte, Quaglia ha ricordato che il comune di Saluzzo ha affidato al professionista Massimo Gramondi l'incarico di stilare relazione sulla correttezza gestionale della scuola di Alto Perfezionamento.

In merito ai suoi rapporti privati con l'istituzione, il sindaco ha chiarito la sua posizione («non mai ricoperti ruoli di direzione musicale»), rimandando il tutto ai verbali della seduta di insediamento del Consiglio comunale. In quell'occasione, sono state esaminate «le condizioni di eleggibilità e compatibilità, convalidando la mia nomina». Per quanto riguarda la sua presenza nella società «Apm produzioni srl» (la società che avrebbe affittato alcuni strumenti alla scuola), Quaglia ha detto di stato «socio fondatore una quota del cinque per cento», ma non «socio operativo». «Non si vede perciò come un semplice socio di capitale, in quota davvero minima e senza alcun potere di rappresentanza e/o coordinamento, possa essere tacciato di incompatibilità».

Il sindaco Stefano Quaglia

Il primo cittadino ha poi elencato attività didattiche concertistiche della scuola che, in alcuni casi, hanno avuto il patrocinio regionale. In risposta al lungo intervento di Quaglia, Nando Arnolfo ha dichiarato «di valutare attentamente quanto esposto dal sindaco, riservandomi, se del caso, di trasmettere la documentazione alla magistratura». La polemica sull'importante istituzione culturale saluzzese è approdata in Consiglio regionale. Quaglia ha contestato, nelle scorse settimane, nomina del nuovo presidente, Giuliano Soria del Premio Grinzane Cavour.

DALLA GRANDA

**CUNEO**

### Ordine giornalisti si vota il 27 maggio

Gli oltre cinquemila giornalisti piemontesi (700 professionisti 4300 pubblicisti) sono chiamati alle urne il 27 maggio (il 20 è solo in prima tecnica) per il rinnovo del Consiglio regionale dell'Ordine, i revisori dei conti i consiglieri nazionali. Per la prima volta l'Ordine piemontese ha organizzato due seggi decentrati (oltre a quello Torino): ad Alessandria seggio sarà aperto nella sede del Circolo alessandrino della stampa in piazza Libertà, a Vercelli invece nella sede della Famija Varsleisa in via Vallotti. (r.s.)

### Rubati 6 milioni dalla cassaforte della Ras

Furto l'altra notte all'agenzia Ras di via Castelletto Stura. I ladri hanno portato via 6 milioni dalla cassaforte. Le indagini sono condotte dai carabinieri. (c. g.)

**BOVES**

### Ernesto Zucconi racconta venti difficili

Stasera, alle 21, nel teatro Borelli, il Gruppo Aracne, la Famija Bovesana e la Pro loco, presentano il nuovo libro di Ernesto Zucconi, «Boves 1943-1945, venti mesi difficili»; parteciperà alla serata, oltre all'autore e al coautore Adriano Toselli, lo storico professor Aldo Alessandro Mola. (b. s.)

**RACCONIGI**

### Centro storico invaso dalle bancarelle

Domani (ore 7,30-19) nel centro storico appuntamento il «mercatino», organizzato dalla Pro loco, uno dei più vecchi e frequentati della provincia. (a. m.)

**PONTECHIANALE**

### Traffico a singhiozzo per il Colle dell'Agnello

La Provincia ha disposto la chiusura, nelle ore notturne e in caso di pioggia, della strada per il Colle dell'Agnello, fra le frazioni Genzana e Chianale. In località «Arboulot», si è verificato uno smottamento. (al. bu.)

**BAGNOLO**

### Fiamme in un capannone agricolo

I vigili del fuoco di Saluzzo sono intervenuti l'altra notte, per domare l'incendio di un capannone agricolo, in frazione Olmetto, di proprietà di S.M. Le fiamme hanno distrutto un trattore e altre attrezzature. (al. bu.)

**CUNEO**

### Compravendita di cd, cassette e dischi usati

E' il primo negozio di compravendita di cd, cassette e dischi usati: hanno aperto, in via Savigliano 28/b, Marion Bernardi e Davide Peirano. Ci si trova musica, da collezionisti, ma non soltanto, a prezzi davvero interessanti (tel. 0339/3000963). (m. bo.)

**CUNEO**

### Agricoltori: continua presidio davanti alla prefettura

In attesa che il ministero della Sanità autorizzi la riapertura del mercato del bestiame chiuso da oltre due mesi per la minaccia dell'afta epizootica continua il presidio del gazebo allestito dall'assessorato comunale all'Agricoltura davanti alla prefettura dove si alternano amministratori comunali, dirigenti sindacali e professionali, allevatori. (g. d. m.)

**SAVIGLIANO**

### Con l'Asl si discute di consenso informato

Oggi, dalle alle 13, all'Aurora, si terrà il convegno sul tema: «Consenso informato: opportunità e problema?», organizzato dall'Asl 17. Tra i relatori Sandro Spinsanti e Fabrizio Pasi. (p. b.)

**CUNEO**

### Certificati Iso 9000 a undici aziende artigiane

La Camera di commercio ha consegnato a 11 aziende artigiane gli attestati di certificazione Iso 9000. I riconoscimenti sono andati a: Eltec Automazioni (Cuneo), Nova Reca Meccanica (Ceva), Martini Giovanni (Borgo San Dalmazzo), Rubino Pietro (Dronero), San Giorgio Salumi (Busca), Edilmondovì (Mondovì), Segheria Fulcheri (Pianfei), System Service (Fossano), Tipolitoeuropa (Cuneo), Vaschetto e Salvano (Grinzane Cavour)e Verra Oleopneumatica (Cuneo). (c. g.)

Gite, giochi e progetti

# A Rifreddo nuovo Consiglio dei ragazzi

**RIFREDDO.** Prima riunione del rinnovato Consiglio comunale dei ragazzi, alla presenza del sindaco del paese Paolo Allemano.

«E' stata un'assemblea proficua - commenta il primo cittadino di Rifreddo - la presenza di parecchi volti nuovi. I ragazzi hanno manifestato entusiasmo ed interesse».

I ragazzi hanno confermato il loro impegno nella campagna contro le mine antiuomo e per attuare il «progetto (con la proiezione di film al mese, in Ludoteca).

Tutti d'accordo sulla proposta di visita all'oasi di Crava Morozzo e di una gita a Gardaland. Parteciperanno anche al convegno regionale dei «Consigli comunali dei ragazzi», in programma a Settimo Torinese il 27 maggio. Nella riunione sono state discusse anche le modalità di attuazione della prossima «Estate ragazzi», con proposte di diversi tornei e di realizzare una mappa dei sentieri del paese sul murales del Devesio. (al. bu.)

Servizio a «Chi l'ha visto?»

# Castelletto Stura: anziana scomparsa

Di Teresa Franzoso (85 anni) non si hanno notizie da 15 giorni. Il sindaco Carla Merletti ha deciso di chiedere aiuto in televisione

**TANARO.** Della scomparsa di Teresa Franzoso, 85 anni, di cui non si hanno notizie da 15 giorni, si occuperà la trasmissione di Raitre «Chi l'ha visto?». Alla redazione si è rivolta il sindaco Carla Merletti, che spiega: «Negli ospedali donna non c'è, così come non l'abbiamo trovata boschi. Un camionista ha detto di aver incontrato un'anziana curva, che camminava in modo spedito, sulla statale per Vicoforte, martedì mattina, giorno dopo la scomparsa di Teresa. L'anziana diceva spesso di voler andare a pregare al nostro santuario, forse senza spiegarsi bene, si è fatta portare a quello vicese e poi si è persa». (p. s.)

Il convegno di Mondovì

# Come va gestita la risorsa acqua nel Cuneese

**MONDOVI'.** Nell'aula magna del Politecnico di Torino, sede Mondovì, ieri si è parlato di acqua, bene prezioso che ha bisogno di una strategia di gestione affinchè non si arrivi a situazioni di crisi di cui tutta la comunità soffrirebbe.

«La risorsa idrica in provincia di Cuneo», questo il titolo del convegno, che è proseguito con «uso plurimo salvaguardia ambientale, una strategia di gestione».

Si fatti interpreti di queste istanze gli organizzatori: il Politecnico di Torino, la Provincia, la Regione, Acque Granda spa, l'Associazione idrotecnica italiana, che intendono coinvolgere esponenti delle compagini scientifica, istituzionale, imprenditoriale, oltre alle categorie di fruizione del bene acqua, per stimolare riflessioni dare così avvio un processo di analisi delle problematiche settoriali cuneesi e proposta di azioni da avviare subito. (p. s.)

Nominata la giunta

# Padre e figlia sono oppositori a Pontechianale

**PONTECHIANALE.** C'è una curiosità nel nuovo Consiglio comunale del più alto paese della Valle Varaita: nella prima riunione (che si terrà probabilmente venerdì della prossima settimana) fra i quattro rappresentanti della minoranza siederanno Ilenia Giraudo, candidato sindaco, e padre, Silvano Giraudo, in quanto gli stretti vincoli di parentela sono motivo di ineleggibilità o di incompatibilità, se non si parte della giunta.

Non solo: ma nella Lista delle due stelle alpine sconfitta per cento voti a ventisei dalla Lista del campanile, guidata dal sindaco riconfermato Piero Ruffa, era presente anche Carla Bosso, madre e moglie dei consiglieri eletti. Anche questa presenza lista non costituisce, per quanto «inconsueta», problema per la legge elettorale.

Intanto ieri il sindaco Ruffa ha nominato giunta composta da Alessandro Valsecchi, vicesindaco, Mario Martina, riconfermati, e Bruno Faraudo e Renato Agù, di nuova indicazione. (p. l. r.)

Accordo con Mc Donald's

# Crava-Morozzo oggi inaugura Oasi dei piccoli

**ROCCA DE' BALDI.** Stamane, alle 10, nell'Oasi naturalistica di Crava-Morozzo, sarà inaugurato il nuovo percorso ecologico, con visita gratuita per tutti i bambini. Grazie a un accordo con la «Mc Donald's» di Cuneo e Fossano, che ha finanziato l'opera, è stata realizzata l'«Oasi dei piccoli»: i visitatori potranno ammirare, oltre alle numerose specie di uccelli, anche gli originali cartelli segnaletici, preparati dalla scuola materna di Rocca de' Baldi.

«Abbiamo anche creato tessere speciali - ha spiegato Enrico Rinaldi, responsabile dell'Oasi - che consentono a chi viene a conoscerci di usufruire di riduzioni nei ristoranti della catena Mc Donald's della provincia di Cuneo. Quello che è nato qui rappresenta probabilmente l'unico percorso autoguidato per i bambini in età prescolare nelle aree protette italiane».

La Mc Donald's ha dato il via a una campagna di utilizzo di materiali riciclati e per questo ha aderito alla richiesta di collaborazione da parte della struttura di Crava-Morozzo. (p. s.)

Matiz
lire 1.600.000 per l'usato che vale zero
con finanziamento Stilelibero
da lire 188.000 al mese
Esempio di finanziamento "Stilelibero": prezzo speciale per Matiz Strada Lire 13.000.000. Anticipo lire 2.000.000; importo finanziato lire 11.000.000; spese istruttoria pratica lire 300.000 finanziate. Totale finanziato lire 11.300.000 in 36 rate mensili da lire 188.000 e all'37ª mensilità facoltativa: tra: pagamento del saldo residuo di lire 7.096.400 (T.A.N. 6,95% T.A.E. 10,68%) oppure ulteriori 36 rate mensili da lire 225.000 (T.A.N. 9,05% T.A.E.G. 10,47%). Salvo approvazione Daewoofin.
Tacuma
lire 3.000.000 per l'usato che vale
finanziamento Stilelibero
da lire 395.000 al mese
Esempio di finanziamento "Stilelibero": prezzo speciale per Tacuma SX 27.900.000. Anticipo lire 4.400.000; importo finanziato lire 23.500.000; spese istruttoria pratica lire Totale finanziato lire 23.600.000 in 36 rate mensili da lire e all'37ª mensilità facoltativa: tra: pagamento del saldo residuo di lire 14.570.200 (T.A.N. 6,95% T.A.E.G. 9,95%) oppure ulteriori 36 rate mensili da lire 475.000 (T.A.N. 9,05% T.A.E.G. 9,82%). Salvo approvazione Daewoofin.
I.P.T. esclusa
Stilelibero Daewoo
Daewoo è sempre vicino a te, con opportunità: paga convenienti rate mensili per tre anni coperti da garanzia poi, scegli in base alle tue esigenze.
① SALDARE* il finanziamento in un'unica soluzione pari alla somma residua determinata al momento dell'acquisto.
② PROSEGUIRE* il versamento delle mensili per ulteriori 36 mesi. L'importo della rata è quello determinato al momento dell'acquisto.
③ CAMBIARE* la vettura con un altro modello o versione. In tal caso il concessionario riconoscerà il valore della permuta determinato al momento dell'acquisto.
④ RESTITUIRE* la vettura. In tal caso il concessionario riconoscerà al cliente il valore dell'usato determinato al momento dell'acquisto.
IL PROSPETTO INFORMATIVO STILELIBERO DAEWOO LO TROVI PRESSO LA TUA CONCESSIONARIA DAEWOOfin IN COLLABORAZIONE CON AGOS ITAFINCO.
OFFERTA NON CUMULABILE CON ALTRE CORSO, VALIDA FINO AL 31 MAGGIO 2001.
Call Center 800-011943
LA CONCESSIONARIA CUNEO E PROVINCIA
CON ASSISTENZA E MAGAZZINO IN
SI ERTI SABATO
DAEWOO
MARRO automobili
12012 BOVES (CN) - C.so Trieste, 82 - Tel. 0171 380367

Continua l'operazione «Città aperte»: visite guidate e degustazioni

# Una domenica nei centri storici

## *Govone, Ceresole, Prunetto e San Damiano*

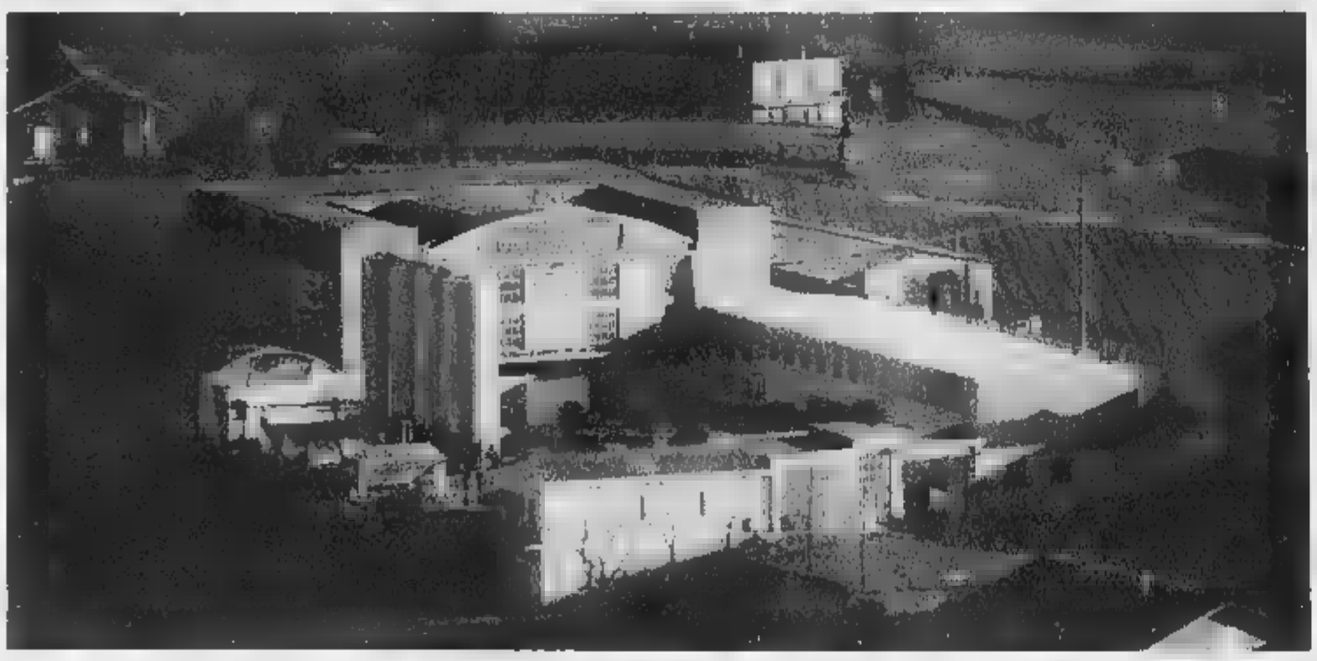

GOVONE

Il castello che dall'alto della collina si affaccia sulla valle del fiume Tanaro è il gioiello di G[illegible]. Parte da qui l'itinerario dell'«Operazione Città aperte» [illegible] cui Turismo in Langa e Arci di Bra rinnovano domani l'invito a scoprire le bellezze architettoniche, artistiche e gastronomiche [illegible] piccoli e grandi paesi dal nobile passato. G[illegible] è [illegible] di questi: nel suo palazzo, dichiarato «bene dell'umanità» dall'Unesco, si sono avvicendati capi di stato e sovrani, ospiti di Carlo Felice che ne fu proprietario. [illegible] questi fasti sono rimasti i segni nelle sontuose decorazioni e negli affreschi che ornano il salone centrale, [illegible] sale di udienza degli appartamenti reali, le stanze rivestite da tappezzerie cinesi. Dopo un attento restauro il castello [illegible] ritrovato il [illegible] splendore e ora si apre ai visitatori [illegible] l'imponente scalone d'onore che introduce ai p[illegible]. Davanti alla dimora si estende un giardino pensile: qui si potranno assaggiare i prodotti tipici e approfondire la [illegible] dei vini partecipando a [illegible] stage [illegible] i sommelier della Cantina Cooperativa «Produttori di Govone». La visita prosegue nel centro [illegible] dove sorgono ville nobiliari e alcuni edifici religiosi di pregio: la chiesa dello Spirito Santo e la parrocchia [illegible] di San Secondo. I gruppi muoveranno ogni mezz'ora dall'ingresso del castello. Non lontano dalla residenza, una meta curiosa è la casetta dove soggiornò il filosofo ginevrino Jean Jacques Rousseau. Come in tutte le precedenti domeniche di «Città aperte», anche domani ristoranti, osterie e le aziende agricole dei paesi inseriti nel programma di visite, proporranno menu a base di piatti tipici. A Govone si potranno gustare al ristorante Europa e da «Il Cavaliere Nero».

[illegible] Govone a Ceresole d'Alba per una diversa proposta: qui domina la campagna con le [illegible] cappelle campestri, le antiche chiesette, le belle cascine. Un lungo ed accurato restauro che, dopo anni di abbandono, l'ha restituito agli abitanti. Domani si potranno visitare anche le sale interne disposte su più piani. La costruzione ha mantenuto la sua integrità e il suo fascino e, per valorizzarla, si è costituita un'associazione culturale di [illegible]ici di Prunetto «La batajera» che prende il nome dall'arco in pietra - tuttora conservato - che dava l'accesso al borgo. Un altro gioiello del paese è l'antica parrocchiale, il santuario della Madonna del Carmine, dove si può ammirare [illegible] ciclo di affreschi di scuola monregalese del XV secolo, che, grazie al restauro, ha riacquistato i colori di un tempo. Soste gastronomiche al ristorante «Della Piazza», all'agriturismo «La luna e i falò» e all'azienda agrituristica «Cascina Rudino».

Domani l'«Operazione Città Aperte» presenta anche una novità: per la prima volta l'itinerario [illegible] sposta nell'Astigiano alla volta di San Damiano, primo Comune del Monferrato a entrare nel novero dei paesi che rientrano nella manifestazione. I turisti troveranno diversi motivi d'interesse: il centro storico presenta nobili palazzi [illegible] pregevoli chiese. Merita la sosta il palazzo Carlevaris, sede del Comune, edificato nel '700. Le vie saranno animate da [illegible] mercatino di prodotti tipici a cura dell'Associazione produttori Sandamianesi [illegible] l'Onav e [illegible]anno presentati in anteprima i vini della vendemmia 2000, [illegible] degustazioni condotte dal presidente dell'Onav di Asti, Stefano Pia. Personaggi [illegible] costume medievale offriranno assaggi di prodotti tipici, fra cui il pane azimo cotto dal comitato «Cui da pera», mentre sbandieratori e tamburini del gruppo folcloristico «Comitato Palio San Damiano» creeranno momenti di spettacolo. L'ultimo tocco della giornata, che il sindaco Valter Valle sostiene [illegible] grande interesse, saranno le passeggiate in carrozza fino ai baluardi del paese. Per informazioni rivolgersi a Turismo in Langa, tel. 0173/364030.

In alto la cantina Produttori [illegible] Govone, sopra una degustazione in paese [FRUNALDO]

pulmino, [illegible] a disposizione dal Comune, condurrà i turisti per questi percorsi «fuori le mura» dove [illegible] trovano la chiesa della Madonna dei Prati, quella della Madonna delle Grazie e il santuario della Madonna della Rosa. Nel centro storico si potranno invece visitare la Confraternita di San Bernardino, la parrocchiale di San Giovanni e il municipio che conserva affreschi del Quattrocento. [illegible] borgo sarà colorato dalle bancarelle di un mercatino [illegible] pulci e dagli stand delle aziende di Ceresole che presenteranno i loro prodotti. Per l'occasione sarà anche proposto un «itinerario del gusto» con stand gastronomici di prodotti tipici, fra cui i biscotti di Pampavia, salsicce e altri salumi. Nel cortile del castello e in altri angoli caratteristici del centro storico sono in programma spettacoli e concerti, e dalle 16, in piazza, una grande «fragolata». Infine un esperto botanico sarà a disposizione per illustrare le caratteristiche dei boschi del Roero e dei loro «abitanti»: fagiani, cervi e nelle acque dei laghetti, trote e anatre selvatiche.

Ancora nella provincia «grande» è di particolare attrazione il castello di Prunetto, un maniero-fortezza edificato su uno sperone di roccia a strapiombo sulla valle Bormida. Il castello degli Scarampi è stato oggetto di un

Italpel®
PELLE PELLICCERIA ABBIGLIAMENTO
Art. Mist. Pelli
ELIMINA
ABBIGLIAMENTO UOMO E DONNA
CON SCONTI
FINO AL 50%
Abito uomo da L. 179.000
Pantaloni Uomo da L. 39.000
Camicia Uomo da L. 39.000
Polo da L. 39.000
Gonne e pantaloni donna da L. 29.000
TUTTA LA PELLE
COLLEZIONE 2001
SCONTATA
DAL 20% AL 50%
Vieni a trovarci nella Casa della Grande Pelle,
a CASTAGNITO D'ALBA (CN),
loc. Baraccone nei nuovi locali
in Via Neive, accanto a Gruppo Risparmio e Trony.
... a questi prezzi dovete comperare per forza!!!
www.italpel.com - info@italpel.com

operazione Città Aperte
i paesi in festa delle Langhe e del Roero aprono le porte
Con il patrocinio di:
Ministero per i Beni e le Attività Culturali
Regione Piemonte • Provincia di Cuneo • Ente Turismo Alba, Bra, Langhe e Roero • Città del Vino • Touring Club Italiano
visite guidate: ore 10.00 - 13.00, 15.00 - 19.00
informazioni o itinerari: tel. 0173 - 364030 - www.turismoinlanga.it
Sponsor ufficiale: BANCA D'ALBA

p r o g r a m m a

**[illegible] APRILE 2001**
BAROLO: Castello, Enoteca Regionale, Cappella Sol Lewitt - David Tremlett, Mostra di Henry Moore, Cantine, Degustazioni di barolo.
SERRALUNGA: Castello, Borgo medievale, Gioco dell'Oca medievale, Cantine, Degustazioni di barolo.

**DOMENICA 29 APRILE 2001**
ALBA: Teatro Sociale, Cattedrale, Centro storico, Cantine, Concerti della banda e folk, Narrazioni di fiabe per bambini, Degustazioni.
BAROLO: Castello, Enoteca Regionale, Cappella Sol Lewitt - David Tremlett, Mostra [illegible] Henry Moore, Cantine, Degustazioni di barolo.
NOVELLO: Parco del Castello, Chiese, Passeggiata panoramica ed enogastronomica, Cantine, Mostra degli animali da cortile.
SERRALUNGA: Castello, Borgo medievale, Gioco dell'Oca medievale, Cantine, Degustazioni di barolo.

**[illegible]ENICA 6 MAGGIO 2001**
BRA: Palazzo Traversa, Museo di Storia Naturale, Museo del Giocattolo, Chiese, Resti archeologici di Pollenzo, Laboratorio artistico per bambini.
CASTIGLIONE FALLETTO: Castello, Borgo medievale, Mercato dei prodotti agricoli e di artigianato delle donne piemontesi, Cantine.
POCAPAGLIA: Chiese, Centro storico, "Crutin", Percorsi naturalistici, Degustazione prodotti tipici.
RODDI: Castello, Borgo medievale, Chiese, Degustazioni.
SANTA VITTORIA D'ALBA: Borgo antico, Giochi di carte, Mercato medievale, Mostra animali da cortile, Degustazioni, Osteria medievale.

**DOMENICA [illegible] MAGGIO 2001**
CASTELLINALDO: Castello, Affreschi cinquecenteschi, Festa in costume, Degustazioni.
GUARENE: Giardini del Castello, Chiese, Passeggiata in carrozza, Spettacolo di burattini, Mercato dei prodotti tipici, Degustazioni.
[illegible] Chiese, Piazzale del Castello, Percorsi naturalistici, Cascine, Concerti, Degustazioni, Fragolata.

**[illegible] [illegible] MAGGIO 2001**
[illegible] D'ALBA: Chiese, Cascine, Festa gastronomica, [illegible] dell'Artigianato, Spettacoli, Mercatino delle pulci, Escursioni, Fragolata.
GOVONE: Residenza Sabauda, Chiese, Degustazioni.
PRUNETTO: Castello, Chiesa della Madonna del Carmine, Degustazioni.
[illegible] DAMIANO D'ASTI: Chiese, Palazzo Comunale, Sbandieratori, Passeggiate in carrozza, Mercatino prodotti tipici, Degustazioni.

**DOMENICA 27 [illegible]**
CORTEMILIA: Pieve di Santa Maria, Borgo storico, Degustazioni [illegible] specialità alla nocciola, Mercato prodotti tipici, "Dolcetto Day".
[illegible] Centro storico, Chiese, Fiera dell'antiquariato, Fiera della Ciliegia, Degustazioni.
MAGLIANO ALFIERI: Castello, Museo di arti e tradizioni popolari, Mercatino di prodotti tipici, Degustazioni.
SOMMARIVA BOSCO: Chiese, Centro storico, Spettacoli, Estemporanea di pittura, Mostra-concorso di rose, Mercatino, Degustazioni.

Di notte al Pronto Soccorso di Fossano: da anni la Maternità è chiusa

# «Ho una colica», partorisce bimba

## *Ora sta bene la donna già madre di tre figli*

**Luigina Ambrogio**

FOSSANO

La neonata circondata dall'équipe medica dell'ospedale Santissima Trinità [redacted] Fossano che ha seguito ogni fase del parto

A quasi quindici anni dalla chiusura del reparto Maternità, all'ospedale di Fossano è tornata a posarsi la cicogna. E' successo l'altra notte, cogliendo di sorpresa tutti, il perso[redacted] medico e infermieristico, l'autista dell'ambulanza, e la stessa [redacted]dre del bebè che non s'aspettava di dover partorire così presto.

Erano circa le 3 [redacted] mattino: marito e moglie [redacted] presentano in Pronto soccorso: «Mia moglie [redacted] molto male; ha coliche fortissime; potete far qualcosa?» spiega l'uomo. L'unico medico presente, a quell'ora, [redacted] «Santissima Trinità» [redacted] la dott. Alessandra Ardizzone, «internista» di Medicina: si informa [redacted] sintomi e si rende conto che c'è una gravidanza in corso, molto avanzata. Telefona a Savigliano per concordare il ricovero in Maternità e fa predisporre l'ambulanza; intanto il marito torna a casa, dove lo aspettano i tre figli. La donna è frastornata: pensava a un dolore addominale; una colica. [redacted] medico e gli infermieri cercano di tranquillizzarla, e intanto la barella viene sistemata in ambulanza, ma la partoriente si accorge che non c'è più tempo per il viaggio; il bambino sta per nascere. Il medico fa riportare [redacted] donna in Pronto soccorso; l'anestesista di turno chiede aiuto anche alla collega reperibile che arriva immediatamente.

«Il parto non si presentava complicato - dice la dottoressa Ardizzone -; l'espulsione è avvenuta [redacted] discreta facilità». Pur in [redacted] ostetriche e ginecologici, tutto [redacted] per il meglio. Alle 3,[redacted] una splendida bambina. La neonata viene avvolta in una coperta termica e trasportata al «Santissima Annunziata» di Savigliano dove mamma [redacted] bimba hanno proseguito la «convalescenza».

«La bambina sta bene - dicono i medici del "Santissima Trinità", che hanno mantenuto i contatti con [redacted] anche dopo il trasferimento -; alla nascita pesava 2 Kg e mezzo; aveva un [redacted] visino paffuto». Soddisfazione tra personale e medici ospedalieri per il «lieto evento», che dimostra, tra l'altro, la piena attività del Pronto soccorso, nonostante le voci di una possibile chiusura notturna. «Tutto questo parlare di chiusura del servizio d'emergenza ha creato confusione - dicono i medici -; ogni tanto i cittadini telefonano, per sapere se possono far riferimento a noi per un'urgenza». «Fossano non può certo permettersi di perdere questo servizio, comunque esso venga organizzato» commenta il primario di Medicina, Riccardo Conte.

Nelle imprese edili

# Si premiano i più fedeli al lavoro

CUNEO

Oggi, alle 11, nella sala [redacted] della Provincia, cerimonia di consegna dei premi fedeltà al lavoro a 28 addetti del comparto costruzioni con oltre 30 di anzianità. L'iniziativa è organizzata dalla «Cassa edile». I riconoscimenti saranno consegnati a: Aurelio Acito, di Manta, impresa «Biglione»; Domenico Arena, Alba, «Barberis»; Gianfranco Boerio, San Benigno Canavese, «Inc»; Domenico Brizio, Alba, «Sam»; Rocco Campanella, Santo Stefano Belbo, «Rabellino»; Pierino Camperi, Roburent, «Garboli-Conicos»; Gavino Casu, Alba, «Barberis»; Silvano Cauduro, Carmagnola, «Franco»; Giovanni Cavallotto, Benevagienna, «Bergamino»; Giovanni Ceccato, Vezza d'Alba, «Edilvico»; Battista Chiaramello, Clavesana, «Devalle»; Costantino Colombino, Spotorno, «Biello»; Giuseppe Costamagna, Villanova Solaro, «Selghis»; Francesco Ferraris, Roccaforte, «Saisef»; Francesco Folino, Cuneo, «Fantino»; Michele Giraudi, Mondovì, «Silte»; Giancarlo Grasso, Bossolasco, «Prunotto»; Secondo Marengo, Busca, «Asfalti Savigliano»; Bartolomeo Martini, Peveragno, «Interstrade»; Antonio Martino, Rifreddo, «Edilnord»; Biagio Monticelli, Roseto Abruzzi, «Inc General»; Giulio Oliveri, Bubbio, «Balfi»; Michele Pennella, Alba, «Barberis»; Giovanni Battista Prato, Pianfei, «Silte»; Alfredo Rosso, Cuneo, «Dutto»; Francesco Scarfò, Savigliano, «Gullino»; Oronzo Simone, Scarnafigi, «Selghis»; Angelo Suria, Ceva, «Sandrino». [c. g.]

LA VOCE DEL COMMERCIO

# *Bra apre su Internet un sito per le imprese*

L'Ascom di Bra (aderente alla Confcommercio provinciale) propone alcune nuove opportunità alle aziende dell'area braidese legate [redacted] mondo di Internet: si tratta [redacted] servizi integrati fra loro che riescano sempre più a soddisfare aspettative degli iscritti, creando continuamente stimoli per [redacted] continuo miglioramento, condizione indispensabile per affrontare una concorrenza sempre più agguerrita. Proprio nell'ottica di fornire agli associati strumenti per migliorare e potenziare la presenza sul mercato delle imprese, l'Ascom Bra ha realizzato un nuovo sito Internet attraverso il quale, oltre a proporre l'immagine [redacted] l'organizzazione, si prefigge l'obiettivo di fornire [redacted] se[redacted] di opportunità alle imprese associate.

Il presidente Bersano

«Il nuovo sito - spiega il presidente Alfredo Bersano - si articola in pacchetti, indipendenti e integrabili tra loro in un unico portale, che copro[redacted] le molteplici aree di attività dell'Associazione: presenza istituzionale, erogazione di servizi on-li[redacted] e[redacted]stegno delle attività commerciali e promozionali degli associati.

Web Istituzione: per presentare [redacted] complessa realtà dell'Associazione e mettere on line tutte [redacted] informazioni sulla propria organizzazione, presentare i propri servizi e il catalogo completo degli associati. Web Servizi: per sfruttare la rete nell'erogazione di servizi interatti[redacted] ai propri [redacted] mediante un'area protetta e riservata. Web Aziende: per offrire alle aziende associate l'opportunità di una presenza qualificata sulla rete completa degli strumenti, per iniziare in modo semplice e sicuro le attività di commercio elettronico.

Nel sito sarà presente un catalogo degli associati contenente l'elenco delle categorie di appartenenza con, in più, la possibilità di effettuare ricerche articolate [redacted] visionare i cataloghi che le singole aziende proporranno. Ci sarà anche «Ascom News», un'area nella quale [redacted] saranno in costante [redacted]mento novità, eventi, [redacted] o semplici curiosità [redacted] tante altre opportunità e l'«area link» che permetterà di raccogliere una grande quantità di indi[redacted] Internet e catalogarli.

Nell'area Web Servizi, vi sarà la possibilità di erogare servizi on line e di dialogare interattivamente con gli associati mediante l'abilitazione all'accesso di determinati utenti i quali, entrando nell'area protetta, potranno effettuare comunicazio[redacted] relative alla propria azienda per la gestione da parte dell'Ascom [redacted] determinati servizi, quali paghe [redacted] contabilità nonché il prelievo [redacted] documenti elettronici da parte di [redacted]ti autorizzati. Nell'area Web Aziende, l'Ascom sarà in grado di offrire e gestire direttamente una serie di servizi quali la creazione di siti aziendali, di pubblicare il proprio catalogo di prodotti e servizi e attivare l'e-commerce tramite un apposito «carrello della spesa». Il servizio verrà proposto nelle prossime settimane a tutte le aziende.

Osservazioni guidate

# Piazza Galimberti spegne i lampioni per veder le stelle

**CUNEO.** Oggi, [redacted] partire dalle 21,30, l'intera [redacted] di piazza Galimberti sarà oscurata per consentire agli appassionati di astronomia di [redacted] le stelle attraverso una serie di telescopi. L'iniziativa rientra negli appuntamenti della rassegna «Riscopriamo in cielo stellato», organizzata dalla Pro Natura, dall'«Associazione per [redacted] sviluppo culturale [redacted] scientifico del Cuneese» e dall'Amministrazione comunale.

«Nel centro di piazza Galimberti - spiegano i coordinatori della manifestazione - verranno sistemati dei telescopi con i quali sarà possibile osservare le costellazioni celesti. Sarà un'ottima occasione per entrare in sintonia con [redacted] stelle ed apprezzare [redacted] anche [redacted] buio renda suggestiva la città».

Fino a domani sarà inoltre possibile visitare, nel chiostro della ex chiesa di San Giovanni, il più grande planetario mobile d'Italia. Una cupola metallica di 6,70 metri riproduce i due emisferi con la proiezione di oltre 3500 stelle. Visite gratuite: 9-12,30; 16-19,30. [c. g.]

Atleti da tutta la provincia

# Palio dei Rioni Stasera podisti in gara a Dronero

**DRONERO.** Stasera, [redacted] il «Palio dei rioni», la staffetta podisti[redacted] attraverso [redacted] strade del centro storico, si apre [redacted] calendario delle manifestazioni programmato dalla Pro Loco. L'appuntamento è fissato alle 20,30, in piazza Martiri della Libertà.

Un tempo il «Palio» mobilitava tutti i quartieri della città: ogni rione allestiva infatti [redacted] propria squadra di podisti che tentava di aggiudicarsi la sfida. Tre anni fa [redacted] stato deciso [redacted] modificare la formula della manifestazione, aprendo le iscrizioni alle società sportive della «Granda» e coinvolgendo le scuole cittadine. Il programma prevede, alle 20,30, la partenza delle staffette femminili. Seguirà, alle 20,50, il via al «Palio delle scuole». Le gare si concluderanno, alle 21,20, con le staffette maschili. Il circuito di gara prevede passaggi in via Giolitti, via XXV Aprile, piazza Manuel, via Saluzzo, via Garibaldi, piazza San Sebastiano, via IV Novembre. Le premiazioni, con la consegna del «Palio», si terranno in piazza Martiri. [c. g.]

Comincia oggi la presentazione delle ragazze che parteciperanno alla serata in programma sabato 9 giugno

# A Peveragno si eleggerà Miss Fragola 2001

## *Le candidate al titolo sono 24. Una votazione anche con i coupon*

[redacted]

LA [redacted] - [redacted] DI [redacted]

SABATO 19 MAGGIO 2001

*Elezione «MISS FRAGOLA 2001» Peveragno*

**VOTATE L'ALTRA MISS**

Spedire entro il [redacted] **giugno**
alla **casella postale n. 37 - 12016** Peveragno oppure imbucare in municipio, piazza Pietro Toselli, Peveragno o da Foto Reporters, corso Giolitti, Cuneo

[redacted]

nome ........................................

cognome ........................................

MISS FRAGOLA
9 Giugno 2001 ore 21 - Piazza Toselli

PEVERAGNO

Il concorso di Miss Fragola 2001 si svolgerà sabato 9 giugno, alle 21, in piazza Toselli. Ecco i nomi, età e provenienza, del primo dei tre gruppi, per un totale di 24 ragazze, preceduto dai numeri di apparizione sulla pedana. 1) Viviana Cabra, [redacted] anni, Savigliano; 2) Martina Diaspro, 18, Mondovì; 3) Anjesa Sengla, 18, Cuneo; 4) Simona Riberi, 20, Chiusa Pesio; 5) Denise di Carlo, 19, Cuneo; 6) Silvia Perotti, 17, Busca; 7) Chiara Casale, 21, Peveragno; 8) Maria Bruno, 21, Cuneo. Presenterà Daniela Agnese affiancata dalla Velina [redacted] «Striscia [redacted] notizia» Maddalena Corvaglia. Oggi pubblichiamo il primo dei tagliandi con i quali i lettori [redacted]tranno votare l'«Altra Miss» che, quest'anno per [redacted] prima volta, va ad aggiungersi a Miss Fragola, Miss Sorriso, Miss Belle Gambe, Miss Eleganza e Miss Simpatia. Le schede potranno essere consegnate [redacted] municipio a Peveragno, da Foto Reporters in corso Giolitti 10 a Cuneo, oppure spedite alla casella postale n. 37, Concorso Miss Fragola, 12016 Peveragno. [b. s.]

Da sinistra Viviana Cabra, Simona Riberi, Silvia Perotti e Maria Bruno

Martina Diaspro, Anjesa Sengla, Chiara Casale e Denise di Carlo aspiranti Miss

[redacted]

### Battaglia isolata sul Tenda bis

Non mi stupiscono le mille difficoltà che incontra in questi giorni il traffico internazionale tra la provincia di Cuneo e la Francia per quanto è accaduto [redacted] Col di Tenda e al Colle della Maddalena. Negli [redacted] mio impegno parlamentare ho portato avanti, praticamente in solitudine, con dure battaglie politiche, la necessità di realizzare il nuovo tunnel del Tenda e di migliorare la viabilità dell'intera provincia: progetti e idee concrete, realizzabili, utili. Bastava solo un po' di realismo, e la voglia di farsi avanti a Roma, per tentare - [redacted] ho fatto io stesso - di strappare qualche intervento economico nelle diverse e susseguenti leggi finanziarie, vedi l'accantonamento Finanziaria 2000 dei soldi necessari per la realizzazione del Tenda-Bis su progetto dell'Amministrazione provinciale.

Interventi purtroppo isolati, che si sono scontrati con il vergognoso lassismo dei vertici provinciali cuneesi, impegnati più nei trastulli politici tipici del post-democristianesimo che a tutelare gli interessi [redacted] territorio, o nei sogni di grandezza, com'è il progetto del Mercantour che chissà quando [redacted] potrà essere realizzato.

Non trasformo in una polemica personale ciò che, in realtà, è un dato oggettivo: rilevo infatti, oltre all'immobilismo della «stanza dei bottoni» della Provincia, pure quello di quel «Patto per lo sviluppo» formato dalle rappresentanze produttive di categoria: nulla più, nei fatti, [redacted] [redacted]olitario e ciarliero salotto. Vadano tutti lor signori a spiegare agli autotrasportatori, e [redacted] solo, [redacted] reale motivo per cui ci sono tutti questi ritardi e queste disfunzioni. Il problema è aver dato fiducia a persone sbagliate.

**Mario Lucio Barral**, Cuneo

### Pontechianale [redacted] nome sbagliato»

Si precisa che all'interno dell'articolo dal titolo «Condannati [redacted] pagare professionista», relativo al progetto del Palasport di Pontechianale, pubblicato [redacted] «La Stampa» il 16 maggio, è stato erroneamente citato il [redacted] di Ernesto Demarchi, il quale però è completamente estraneo ai fatti. (Il professionista interessato è Michelangelo Demarchi, ndr.)

**Gian Luca Demarchi**
Pontechianale

[redacted]

**AUTOAMBULANZE**

**Cuneo:** telefono 0171. 66.444; **Alba:** telefono 0173. 316.313; **Cri** tel. 0171. 441.744; **Albaretto Torre:** tel. 0173.520.144; **Bagnolo Piemonte:** tel. 0175. 392.836; **Barge:** 0175. 346.262; **Borgo San Dalmazzo:** tel. 0171. 260.013; **Bra:** tel. 0172 423.370; 42.01; **Busca:** tel. 0171. 945.658; 945.455; **Caraglio:** tel. 0171 619.102; **Ceva:** tel. 0174. 72.31; **Demonte:** tel. 0171. 95.115; **Dronero:** tel. 0171. 916.333; **Fossano:** tel. 0172. 699.111; **Garessio:** tel. 0174. 81.063; **La Morra:** tel. 0173. 50.116; **Limone:** tel. 0171. 929.113; **Mondovì:** tel. 0174. 552.255; **Monforte d'Alba:** tel. 0173. 787.313; **Monticello d'Alba:** tel. 0173. 64.319; [redacted]: tel. 0172. 911.010; **Morozzo:** tel. 0171. 772.555; **Neive:** tel. 0173. 677.407; **Niella Belbo:** tel. 796.389; **Ormea:** tel. 0174. 393.090; **Paesana:** tel. 0175. 987.477; **Peveragno:** tel. 0171. 339.555; **Racconigi:** tel. 0172. 84.644; **Saluzzo:** tel. 0175. 45.245-470.00; **Santo Stefano Belbo:** tel. 0141 [redacted] **Sommariva del Bosco:** tel. 0172. 551.02; **Savigliano Cri:** tel. 0172. 717.107; **Vinadio:** tel. 0171.959.126.

**POLIZIA DI STATO**

**Questura:** pronto intervento 113; **Centralino:** 0171. 443.411 ;
**Stradale:** **Cuneo:** tel. 0171. [redacted]; **Ceva:** tel. 0174. 70.55.11; **Saluzzo:** tel. 0175.211.811; [redacted] telefono (0172) 485.311.

**FARMACIA DI TURNO**

A Cuneo oggi è [redacted] turno con orario dalle 8 alle 22 (a serrande aperte) e dalle 22 alle 8 (a serrande abbassate) la farmacia Bottasso, via Caraglio, telefono 0171 [redacted].

[redacted] gli altri Comuni [redacted] farmacie di [redacted] svolgono anche la reperibilità notturna, su chiamata, dietro presentazione di [redacted] mediche urgenti.

**Alba:** *Moretta*, corso Langhe 1, tel. 0173 440.370.

**Bra:** *Dalmasso*, Via [redacted] Di Lisio 1, tel. 0172 412.187.

[redacted] *Bernocco*, viale Regina [redacted] 15, tel. 0172. 695.097.

**Mondovì:** *Turco*, via Meridiana 5, tel. 0174 42.404

**Saluzzo:** *Santa Maria*, piazza Risorgimento 38, telefono 0175 42.289.

**Savigliano:** *Bonelli*, via Allieri 11, tel. 0172 712.366.

**GUARDIA MEDICA**

**Notturna, prefestiva e festiva**

[redacted] **di Cuneo** 0171.269.632 oppure 0171.260013; **Usl di Alba** 0173.316.316; **Usl di Borgo San Dalmazzo** 0171. 269.632; **Usl di Bra** 0172.420.273; **Usl di Ceva** 0174.7231; **Usl di Dronero** 0171.269632; **Usl di Fossano** 147817817; **Usl** [redacted] **Mondovì** 550.111; **Usl** [redacted] **Ormea** 0174 391.110; **Usl** [redacted] **Saluzzo** 147817817; [redacted] **Savigliano** 147817817.

[redacted]
per negozio a Monforte d'Alba
prossima apertura
*Inviare* [redacted]
*allo 0172 654135*
[redacted] *tel. 0328 4228207*

[redacted]
[redacted]
*Inviare curriculum*
[redacted] *654135*
*oppure tel* [redacted]

**IDROCENTRO** SpA
per Torre S. Giorgio
**ASSUME**
**DIPLOMATI** [redacted] **LAUREATI**
che hanno [redacted] stanno riportando ottimi risultati in ambito scolastico
*Inviare curriculum via Fax 0172 921030*

**PRIMARIA** [redacted]
operante nel settore [redacted]
**TRASPORTI e LOGISTICA**
RICERCA [redacted]
**ADDETTO/A UFFICIO ACQUISTI**
La posizione, che riporta direttamente alla Direzione, avrà l'in[redacted] [redacted] coordinare tutti gli acquisti della Società.
Costituisce [redacted] preferenziale:
- esperienza maturata [redacted] mansione;
- dimestichezza nell'uso del computer;
- [redacted] lingua francese.
Sede [redacted] Lavoro CUNEO.
*Inviare domande solo per posta ordinaria [redacted] prioritaria corredate di curriculum vitae a: Casella Publikompass n. 316, 10100 Torino*

Bottero
Per il potenziamento della produzione di IMPIANTI E LINEE AUTOMATICHE DI TAGLIO E MOVIMENTAZIONE VETRO caratterizzati da una elevata complessività di automazione
[redacted]
1) **TECNICI DI** [redacted] esperti [redacted] montaggio e messa in funzione impianti, disponibile a frequenti trasferte.
2) [redacted] **ESPERTI**
3) **RESPONSABILI DI CANTIERE ESPERTI**, per installazione e avviamento impianti presso clienti: è indispensabile la conoscenza di almeno una lingua straniera.
*Gli interessati possono rivolgersi a: BOTTERO SpA - Ufficio Personale Via Genova, 82 - 12010 CUNEO Fax 0171 310813 - e-mail: personale@bottero.com*
*Le domande non corredate di dettagliato curriculum circa le precedenti esperienze lavorative non saranno prese in considerazione*

Nella città più amata dai collezionisti è stato ideato un altro evento

# Mercatino, ma di mobili antichi

## *Domani a Cherasco nuovo appuntamento*

Sopra, una veduta da Cherasco invasa dai turisti durante un mercatino Domani i protagonisti nella «Città delle paci» saranno i mobili antichi

**CHERASCO.** Battesimo, domani, della prima edizione del Mercato del Mobile Antico. Circa duecentocinquanta espositori porteranno nel centro storico i loro pezzi, per una nuova esposizione che aggiunge un importante tassello ai «Mercati di Cherasco»: le tre rassegne annuali del mercato dell'antiquariato e del collezionismo che portano migliaia di visitatori nella città a marzo, settembre e dicembre, l'esposizione riservata alla ceramica e al vetro d'arte, quella del libro antico e della carta e la rassegna di giocattoli d'epoca e del modellismo d'occasione. Com'è nata l'idea? Risponde il sindaco Giovanni Avagnina: «Cherasco è stata nel Settecento una capitale "secondaria" del regno dei Savoia: vi hanno portato nobili, che hanno fatto edificare prestigiose dimore, ma anche ebanisti e mobilieri valenti. Cherasco ha dunque una importante tradizione nel campo del restauro e del mobile, per cui si può dire che è proprio questa la mostra-mercato che si sposa meglio con la città e i suoi palazzi». All'interno delle dimore lussuose certamente non mancavano arredamenti importanti, frutto della creatività e dell'abilità di artigiani-artisti che li eseguivano su richiesta dei proprietari. Lo comprova la presenza, anche oggi, di negozi di antiquariato raffinati che presentano pezzi importanti, come «La saletta» di Romano Garino che si affaccia sul centrale corso Luigi Einaudi. Domani la città rivivrà questa «vocazione» quando gli espositori allineeranno nelle bancherelle disposte per le vie del centro storico i loro pezzi migliori. Cherasco, in questi anni, si è costruita la fama di città d'arte. Le sue esposizioni richiamano un pubblico di intenditori che viene anche da lontano. Il primo Mercato del Mobile antico si rivolge a loro, ma anche a chi inizia ad interessarsi a questo genere di arredamento, con l'intento di impreziosire la propria abitazione con un pezzo d'epoca. Nelle edizioni del Mercato dell'antiquariato sono già stati numerosi gli espositori di mobili antichi e davanti alle loro bancarelle, si affollavano sempre molti visitatori. La nuova iniziativa è ora più mirata. Vi parteciperanno venditori che provengono da lontano: hanno aderito antiquari di Milano, Genova, Pavia, Bologna, Firenze e Verona e, di ora in ora, altre adesioni pervengono.

Cherasco sembra nata per ospitare questo tipo di esposizioni. Il suo centro storico costituisce una piacevole passeggiata, qui si troveranno mobili di varia epoca e di varia provenienza: piattaie, armadi, tavoli, sedie, letti, credenze, comò, ribalto, divani, specchi, poltrone o tanti altri oggetti dell'arredamento in legno, gli uni accanto agli altri. La caratteristica dei mercati di Cherasco è stata, sempre, la grande varietà, una varietà che offre alla clientela la possibilità di scegliere tra prezzi costosi e meno cari, di iniziare anche un collezionismo, in questo caso del mobile, che potrà essere incrementato. Si tratta di un «antiquariato» di strada sempre diverso; con il mobile antico in città sceglie un genere particolarmente apprezzato perché la tradizione dell'arredamento d'epoca in Piemonte e nel Cuneese è ben radicata. Talvolta proprio le bancarelle a riservare le maggiori curiosità: accanto ai pezzi tradizionali, si possono scovare manufatti particolari, ne sono un esempio, per chi ama il Liberty, i paraventi decorati a motivi floreali, o ancora, le «ottomane», che difficilmente si trovano normalmente sul mercato: tra una sorta di «salotto di Nonna Speranza» e realizzazioni del Settecento e persino del Seicento, non è impossibile portare a casa anche un piccolo capolavoro, come una cassapanca finemente intagliata o una toilette che sembra uscita da una stampa antica.

Cherasco domani accoglierà i visitatori non solo con il mercato: la bellezza e le mostre: a Palazzo Salmatoris saranno esposti quadri e sculture del «Il gruppo di Cherasco», nella chiesa di San Gregorio si troverà la rassegna pittorica «Il cuore e il paesaggio: un pittore tra architettura e natura» di Ubaldo Oreglia, mentre nella chiesa di Sant'Ilfredo si ritroveranno i lavori di Lilia Meconi intitolati «Una storia sommersa. Viaggi nel mito». In più, la città assumerà anche un aspetto dolce, grazie alla pasticceria Barbero che preparerà la cioccolata con il peperoncino come aveva fatto Juliette Binoche nel film «Chocolade», la bevanda verrà portata ai clienti da una «quasi sosia» dell'attrice francese.


Città di Cherasco

DOMENICA 20 MAGGIO 2001
CENTRO STORICO DI CHERASCO - ORE 8/18

1ª EDIZ. MERCATO DEL MOBILE ANTICO

250 ESPOSITORI. Un appuntamento nuovo dedicato ai mobili di ogni epoca: armadi, tavoli, sedie, letti, cornici, quadri, specchiere, divani e ogni tipo di oggetto d'arredamento.

PER INFORMAZIONI:
Tel. 0172 489382
Fax 0172 489218

ILCAR
ZONA INDUSTRIALE
ZINCATURA a spruzzo senza limiti di dimensione
PREVENTIVI GRATUITI
Telefonare per informazioni
Tel. 0172.489521 Fax 0172.489870
internet: www.ilcar.it e-mail: info@ilcar.it
• Carrozzeria veicoli industriali
• Verniciatura a cabina a forno
• Sabbiatura a graniglia metallica
• Trattamenti anticorrosione di carpenteria metallica

Immobiliare "La Sequoia"
l'agenzia che vi presenta nuove ristrutturazioni in centro storico
CHERASCO (Cn) - via Vittorio Emanuele 35 - tel. 0172.489945 - fax 0172.488721

POCHE COSE FANNO COSÌ FELICE UNA DONNA SENZA FARLA INGRASSARE

DE BEERS
UN DIAMANTE È PER SEMPRE
Marengo Gioielli
CHERASCO (Cn) - via cavour 9 - telefono 0172.488343

Per la pubblicità su:
LA STAMPA
PK publikompass
Filiale Cuneo
Corso Giolitti, 21 bis
12100 CUNEO
Tel. 0171.609.122
Fax 0171.488.249

Antichità "La Saletta"
di Romano GARINO

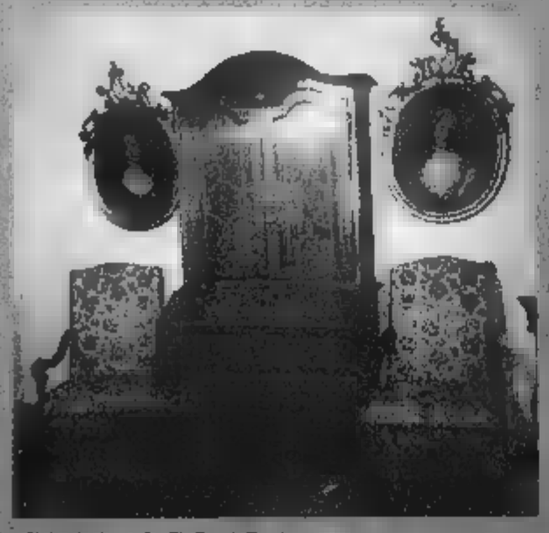

Antiquario nel Centro Storico di Cherasco vi invita a visitare la sua esposizione
CHERASCO (Cn) - via Vittorio Emanuele, 63
abitazione e laboratorio restauri corso Einaudi, 3
tel. 0172.489039 - cell. 0338.8310961

Confetteria Barbero
il profumo del cioccolato, l'afrore del peperoncino, il fascino del borgo antico. Lansquenet?!?
No... benvenuti a Cherasco.
Domenica saremo lieti di presentare la nostra cioccolata in tazza al peperoncino.

Il «colpo» ieri mattina a Diano. Bottino di 26 milioni

# Bandito solitario rapina filiale della Banca d'Alba

[redacted]

E' la prima volta che la filiale [redacted] Diano della Banca d'Alba subisce una rapina

Rapina, ieri mattina, alla filiale della Banca di credito cooperati[redacted] di Alba, Langhe [redacted] Roero in frazione Ricca, via Alba-Cortemilia. Pochi minuti prima delle 9 un rapinatore solitario è entrato nell'istituto a viso scoperto, come un normale cliente. In quel momento c'erano il direttore, sei impiegati e quattro clienti. Il malvivente, che è apparso subito molto agitato, ha detto: «Voglio parlare con il diretto[redacted] Gli impiegati gli hanno chiesto di attendere in quanto il direttore [redacted] impegnato nel [redacted] ufficio con una cliente. Il bandito ha aggiunto: «Ho fretta. Voglio fare un mutuo». E' stato ricevuto da un funzionario, ma appena entrato nell'ufficio h[redacted] tirato fuori la pistola e ha intimato: «I soldi li voglio subito». Dopo aver ordinato a tutti [redacted] stare fermi, ha svuotato le due [redacted] ed [redacted] fuggito, senza avvicinarsi al bancomat o alla cassaforte.

Secondo i primi accertamenti il bottino ammonta a [redacted] milioni. Il rapinatore, che appariva molto giovane (sui 20-25 anni), si sarebbe allontanato su una «Golf», da solo. Per compiere il colpo ha impiegato una decina di minuti. I carabinieri di Alba e Diano hanno subito dato la caccia al rapinatore. Dice il direttore, Roberto Rapali[redacted] «Questa filiale è aperta dal 1986 ed è la prima volta che subisce una rapina».

Un'altra filiale della Banca d'Alba, corso Piave 104, quest'anno è già stata presa di mira due volte: il 30 gennaio e il 20 aprile. Due colpi [redacted]n molte analogie. In entrambi i casi i malviventi sono entrati verso le 16, al momento della chiusura. La prima volta avevano chiuso quindici persone nel caveau. Ad aprile avevano legato le mani ai [redacted] dipendenti con dei fili di plastica, chiudendoli a chiave in una stanza: avevano atteso l'apertura delle casse e cassaforte, portandosi [redacted] circa cento milioni. Gli impiegati erano poi riusciti [redacted] liberarsi e ad uscire dopo aver sfondato la porta a spallate. [g. f.]

## IN BREVE

**NEIVE**

**Meeting delle auto progettate dall'ingegner Giacosa**

Si ricevono da stamane (piazza Garibaldi, ore 9) le iscrizioni al meeting internazionale delle auto progettate dall'ingegner Dante Giacosa, fra cui le mitiche «Topolino», «500» e altri modelli Fiat creati dagli Anni Trenta al 1970. Tra oggi e domani [redacted] attese non meno di [redacted] vetture. [g. f.]

**SINIO**

**Premio nel ricordo [redacted] una poetessa e delle [redacted] sorelle**

Oggi alle 16,30, sotto i portici del Nostro Teatro, consegna del premio a ricordo della poetessa Carmelina Brovia e delle sue sorelle. [v. p.]

**ALBA**

**In libertà [redacted] giovane [redacted] per droga**

Il giudice del tribunale ha convalidato l'arresto del diciannovenne A.B., di Grinzane, e ha disposto la remissione in libertà. Il giovane [redacted] stato arrestato per detenzione di marijuana a fine di spaccio. [g. f.]

**[redacted]**

**Fiaccolata [redacted] San Giovanni Lontano**

Stasera, alle 21, fiaccolata nel borgo di San Giovanni Lontano per la festa della «Madonna del buon consiglio». [v. m.]

**MURAZZANO**

**[redacted] presenta cd rom sullo scrittore Beppe Fenoglio**

«Beppe Fenoglio, lo scrittore solitario, la natura». E' il titolo del cd rom presentato stamani nel salone del ristorante «Da Elisa». [g. sca.]

**BASTIA**

**I vincitori del [redacted] sul San Fiorenzo**

Stasera, alle 21, in San Fiorenzo, cerimonia di premiazione degli elaborati per il concorso sulla pieve riservato agli studenti. [g. sca.]

Il direttore generale lascerà [redacted] fine giugno dopo una vita al servizio dell'azienda

# Credito cooperativo in forte crescita

*Cherasco, oltre 4 miliardi di utile per l'ex Rurale*

CHERASCO

[redacted] netto di oltre 4 miliardi (più 20%), raccolta complessiva pari a 580 miliardi (più 7,74%), 220 miliardi di impieghi economici (più 13,76%). E ancora, Roe al 10%, dieci filiali (quella di Racconigi sarà presto operativa). Sono alcuni, significativi dati [redacted] bilancio [redacted] della Banca di credito cooperativo di Cherasco, in forte crescita. Li ha illustrati il direttore generale Filippo Cassine, che aggiunge: «Fra gli obiettivi dell'azienda, l'aumento dei soci del 25%, l'incremento del 25% dei mezzi amministrati, l'apertura [redacted] altre tre filiali, il pieno sostegno alle società del gruppo e la completa autonomia gestionale».

Nel corso dell'assemblea Filippo Cassine ha annunciato che il 30 giugno prossimo lascerà l'incarico, ricoperto fin [redacted] 1962, anno di fondazione della Bcc. Il presidente Alberto Bravo ha ricordato come Cassine «abbia saputo in modo mirabile p[redacted]re a servizio dell'azienda non solo la sua elevata professionalità, ma le innegabili doti umane. Questo ha consentito all'ex Rurale di avere per lunghi e fecondi anni una guida invidiabile, una preziosa figura di riferimento». La direzione generale della banca verrà affidata a Giovanni Bottero. [g. fe.]

Stretta di mano tra Giovanni Bottero (a sinistra) prossimo direttore generale della Banca di credito cooperativo di Cherasco e Filippo Cassine che lascerà il prestigioso incarico

Un anno e multa di 6 milioni

# Usura, ex meccanico di Sommariva Bosco [redacted] ad Alba

ALBA. Il tribunale ha condannato Emilio Luigi Saravesi (69 anni), meccanico in pensione di Sommariva Bosco, a un anno e a una multa di 6 milioni per usura. Il Saravesi, difeso dall'avvocato Roberto Ponzio, era accusato di essersi fatto promettere interessi usurari da due persone che si erano rivolte a lui per prestiti di denaro. Saravesi è invece stato assolto dall'accusa [redacted] usura per altri otto episodi [redacted] gli erano stati contestati. I fatti erano accaduti a Sommariva Bosco tra il 1994 e il 1997. L'inchiesta aveva presa il via da una perquisizione dei carabinieri durante la quale erano state sequestrate al Saravesi cambiali e assegni.

Il tribunale ha inoltre condannato Saravesi a un anno e quattro mesi per ricettazione di un'auto. E' stato invece assolto da un'altra accusa di ricettazione. [g. f.]

# TRIBUNALE DI ALBA

CANCELLERIA ESECUZIONI IMMOBILIARI - CANCELLERIA FALLIMENTARE

## VENDITE IMMOBILIARI

Per i lotti posti in vendita con la procedura senza incanto, il presente annuncio vale come preavviso di vendita [illegible]

**RESIDENZIALI**

**9.1** [redacted]
**Località Manzoni, 63/A**
Fabbricato di civile abitazione a due piani fuori terra così composto: P.T. unico locale a destinazione garage (110 m²); 1°P. alloggio di 110 m²
Prezzo base L. 172.800.000 (€ 89.243,75)
Offerte in aumento non inferiori a L. 2.000.000 (€ 1.032,91)
VENDITA [redacted]: Esec. 10/93
Udienza vendita 18/06/2001 ore 11.50
Custode: Raggio geom. Roberto - Tel. [redacted]

**9.2** VE[redacted]BA - Via Cuneo, 17
Lotto 1: Alloggio a piano rialzato/terra composto da 3 camere, bagno, cucina, disimpegno, terrazzo e cantina. Occupato dall'esecutato, libero al decreto di trasferimento
Prezzo base L. [redacted].000 (€ 28.405,13)

**9.2.1** VEZZA D'ALBA - Via Cuneo, [redacted]
Lotto 2: Alloggio (non occupato) al primo piano composto da 3 camere, bagno, cucina, disimpegno, terrazzo e cantina.
Prezzo base L. 55.000.000 (€ 28.405,13)
VENDITA SENZA INCANTO: Esec. 40/99
Udienza vendita 18/06/2001 [redacted]
Custode: Raggio geom. Roberto - Tel. 0173.361877

**9.3** SOMMARIVA PERNO
Località Remondà, 8
Lotto 1: Fabbricato a 3 piani fuori terra in corso di [redacted] composto da 3 [redacted] di cui 2 ancora [redacted]. Magazzino e cantina
Prezzo base L. 226.900.000 (€ 117.184,07)
VENDITA SENZA INCANTO: Esec. 5/00
Udienza vendita [redacted] ore 11.40
Custode: Massa geom. Andrea - Tel. 0172.412067

**9.4** BRA - Via S. Giovanni Battista, 7
Alloggio sito al primo piano (2 FT) composto da tre camere, cucina e servizio igienico. Cortile al piano [redacted].
Prezzo base L. 140.000.000 (€ 72.303,97)
VENDITA SENZA INCANTO: Esec. 1/92
Udienza vendita 18/06/2001 ore 11.20
Custode: Gioppo Geom. Flavio - Tel. 0172.412067

**9.5** SANTO STEFANO BELBO
Via Ospedale, 9
Appartamento di recente ristrutturazione su due piani fuori terra appartenente a vecchio fabbricato così composto: P.T.: ingresso - [redacted], camera da pranzo-cucina; P.1°: 2 camere con balconi, bagno-wc e corridoio.
Prezzo base L. 97.750.000 (€ 50.483,66)
VENDITA SENZA INCANTO: Esec. 25/99
Udienza vendita [redacted]2001 ore 12.10
[redacted]: Gurello Ing. Silvano - Tel. 0175.249675

[redacted]

**9.6** CORNELIANO D'ALBA
Lotto 1: Fabbricato rurale di vecchia co[redacted] due piani F.T. da ristrutturare, con relativa area di pertinenza [redacted]. Fabbricato a 2 piani F.T. con relativo sedime (415 m²) così composto: al P.T. ingresso-vano scala, disimpegno, cucina, una camera, bagno, tavernetta, centrale termica, ripostiglio sottoscala e ripostiglio esterno, 1°P. vano scala, disimpegni, cucina, soggiorno, 3 camere, 2 b[redacted] due balconi. Inoltre piccolo edificio elevato a 2 piani F.T. composto da portico-rimessa al P.T. e da locale di sgombero al 1° P.; bosco ceduo con pioppeto (are 152,99), bosco incolto (are 78,94); bosco incolto (are 35,59).
Prezzo base L. 274.830.000 (€ 141.937,85)

**9.6.1** CORNELIANO D'ALBA
Località Vendole
Lotto 2: Stabilimento [redacted] edificato su area di 7820 m² così composto: capannone artigianale di 1637 m² effettuato da corpi accessori [redacted] a locali di servizio e tettoie per ulteriori 385 m² e da uso palazzina uffici comprendente piano seminterrato adibito a spogliatoi e servizi igienici, piano rialzato con atrio-reception, uffici e porticato esterno nonché piano [redacted] suddiviso in quattro uffici, disimpegno-atrio, archivio e wc. Appezzamento di terreno edificabile formante unico corpo con il sedime dello stabilimento, inserito in area "artigianale ed industriale di riordino" del [redacted] avente superficie complessiva di 4201 m²
Prezzo base L. 519.570.000 (€ 273.500,08)

**9.6.2** CORNELIANO D'ALBA
Lotto 3: Fabbricato abitativo a 3 piani F.T. così composto. [redacted] - locale sgombero, autorimessa, cantina, centrale termica, doccia, [redacted] scala ecc; 1°P.: [redacted] cucina, 2 disimpegni, vano scala, 4 camere, doppi servizi, ampio terrazzo, 2 balconi, porticato e scala esterna, comando: vano scala, soppalco, 3 camere, bagno, disimpegno e spazi di sottotetto non abitabile. Inoltre sono compresi: fabbric[redacted] artigianale (ex stalla) di 555 m², [redacted] artigianale di 451 m², bassi fabbricati di 24 m²; appezzamenti agricoli ad pendenze: seminativo incolto di are 1,89, pascolo di are 49, [redacted]: pioppeto incolto di are 49,94, bosco di are 13,78
Prezzo base L. 523.450.000 (€ 270.339,36)
VENDITA SENZA INCANTO:
Esec. 37/96 + 24/97
Udienza vendita 04/06/2001 ore 11.20
Custode: Gregorio geom. Michele - Tel. 0173.776367

[redacted]

**9.7** [redacted] Località Pajè
Vicinanze Cascina Paglieri
Lotto 1: Piena proprietà di terreno vignato con superficie catastale pari a are 0,73 giornate piemontesi, per 2/3 coltivato a barbaresco DOCG impiantato nel 1975, per 1/3 a Dolcetto d'Alba impiantato nel 1975. NTC fg. 4 mapp. 166
Prezzo base L. 30.000.000 (€ 15.493,71)

**9.7.1** PRIOCCA - Loc. Bricco dei Gatti
Lotto 2: Piena proprietà intera quota di terreno agricolo sparsi, in 3 corpi separati, di complessivi 7319 m² (GGP. 1,92) di cui 0,53 GGP coltivato a vigneto Langhe rosso DOC impiantato nel 1978 ed il resto a incolto e bosco.
Prezzo base L. 10.000.000 (€ 5.164,57)

**9.7.2** LA MORRA - Serra dei Turchi
Lotto 3: Intera quota di vigneto [redacted] catastale di 3425 m² pari a GGP 0,90, coltivato a Barolo DOCG impiantato nel 1998. Impianto e coltivazione da parte di terzi senza [redacted] facoltà di richiedere una indennità all'aggiudicatario dell'asta
Prezzo base L. 90.000.000 (€ 46.481,12)

**9.7.3** LA MORRA - Località Fossati
Lotto 4: Intera quota di vigneto con [redacted] piccolo "ciabot" rurale a uso deposito, il tutto con superficie catastale di 9.323 m² pari a GGP 2,45 di cui GGP 0,75 coltivato a Barolo DOCG impiantato nel 1971, GGP 1,55 a Barolo DOCG impiantato nel 1997 e GGP 0,11 occupate dal "ciabot" pertinenze e pioppeto
Prezzo base L. 162.000.000 (€ 83.666,02)
VENDITA SENZA INCANTO: Esec. 82/97
Udienza vendita 04/06/2001 ore 12.10
Custode: Bosco geom. Luciano - Tel. 0173.280750

**9.8** BRA - Strada San Michele, 11
Fabbricato in mediocre condizioni (198 m²) su terreno della superficie di 1021 m
Prezzo base L. 180.000.000 (€ 92.962,24)
VENDITA SENZA INCANTO: Esec. 42/00
Udienza vendita 18/06/2001 ore 12.00

**MODALITÀ DI PARTECIPAZIONE AGLI ACQUISTI E CONDIZIONI DI VENDITA**

VENDITE CON INCANTO: [illegible] VENDITE SENZA INCANTO: [illegible] INFORMAZIONI SUGLI IMMOBILI: [illegible]


Tutto casa e lavoro.

Vito Mixto. 6 persone comode e 460 kg di merce
Iva 20% deducibile

Venite a conoscerlo da:

GINO S.p.A.
CUNEO - Via Torino, 234 - Tel. 0171/41.07.77
SAVONA - Via Nizza, 59/R - Tel. 019/86.22.20
ALBENGA - Reg. Torre Pernice, 2/A - Tel. 0182/58.911
SANREMO - Via P. Agosti, 188 - Tel. 0184/59.14.44
Mercedes-Benz

CASA DEL CAFFÈ VERGNANO SPA
*ricerca*
[redacted]
tentata vendita al quale affidare importante parco clienti zona dal Saluzzese, Pinerolese e parte di Torino.
Si richiede età da 25 a 35, diplo[redacted] media superiore, predisposizione ai rapporti commerciali.
Retribuzione commisurata [redacted] capacità di lavoro.
Inviare curriculum in
S.S. TO-AT KM. 20
10026 SANTENA (TO)

DROMONT
Grinzane Cavour Via Borzone 42
ASSUME
PROGETTISTA MECCANICO
Provata Esperienza
Ottimo Inquadramento
*inviare curriculum*

FORTINO
Questa sera
orchestra
NORBERTO e MIRKO
PAESANA (CN) 0175 94120

CHRIST
DISCOTECA
MONDOVÌ - 0174.43557
sabato 19 maggio
orchestra
Paolo TARANTINO
e [redacted]
SALETTA
70/80 Commerciale Revival dj BOBO

punto amico
Ristorazione self - service
Il 1° nella Ristorazione a self - service in provincia di Cuneo
in collaborazione con
ALBARENT
www.albarent.com
Comunica che **dal 21 MAGGIO**
metterá **GRATUITAMENTE**
a disposizione della clientela
**UNA NAVETTA**

con le seguenti fermate:
P.zza Savona> Stazione FFSS> PUNTO AMICO
PUNTO AMICO> Stazione FFSS> P.zza Savona
Il servizio sará continuo
dal lunedí al venerdí
dalle ore 12:15 alle ore 14:15
C.so Nino Bixio [redacted] - ALBA (CN) - TEL. [redacted] Fax 0173/290118
www.puntoamico.com

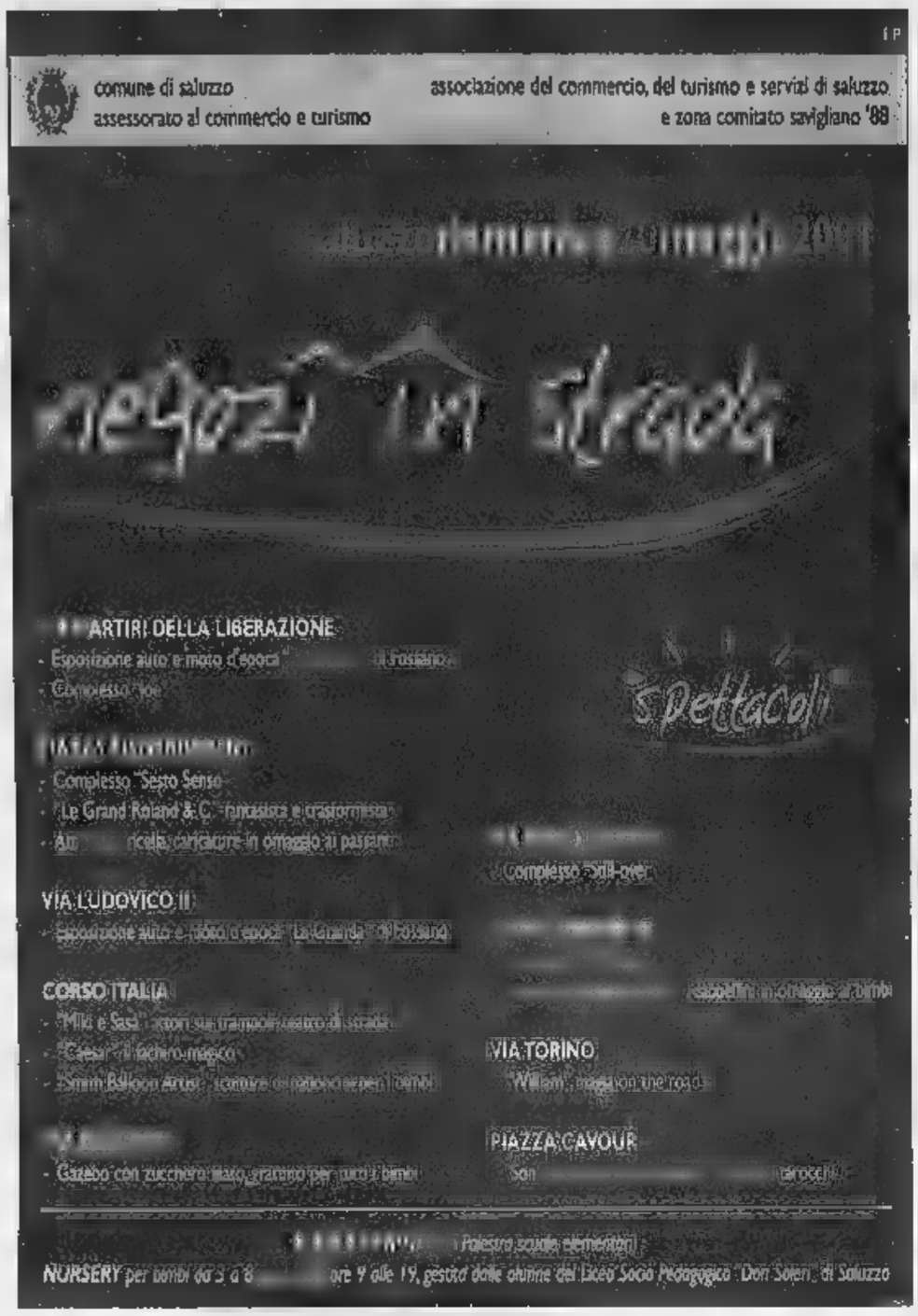


Colin

Promozione

SPUGNE
TELI MARE
ACCAPPATOI

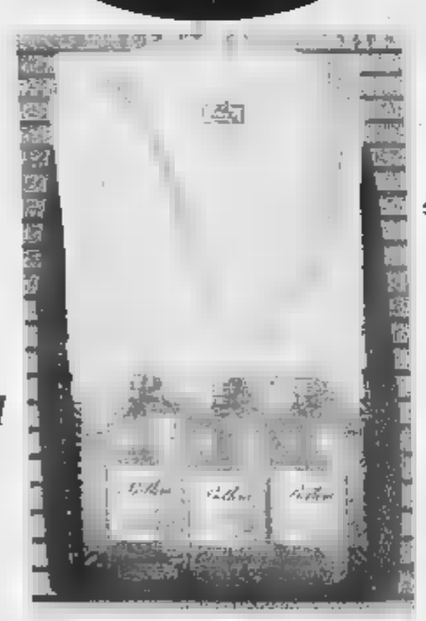

Presentazione

NUOVA
LINEA MARE
2001

ARREDAMENTO E BIANCHERIA PER LA CASA - TAPPETI

Siamo presenti alla manifestazione
con lo stand in C.so Italia (di fronte show room) aperto per l'occasione

SHOW ROOM: C.so Italia, [illegible] - SALUZZO • PUNTO VENDITA: Via Circonvallazione, 4/B - SALUZZO
Tel. 0175 41470 - Fax 0175 475126

Gli esercenti della città sistemeranno la merce sotto bianchi gazebo

# Il debutto di «Negozi in strada»

## *Domani la singolare kermesse a Saluzzo*

SALUZZO

«Ci auguriamo che [illegible] manifestazione allestita per la prima volta nella nostra città ottenga [illegible] grande successo» è il commento di Pasquale Cordasco, funzionario dell'Associazione commercianti ed esercenti della zo[illegible] di Saluzzo, riferendosi all'iniziativa «Negozi in strada». La kermesse è domani, nelle vie e piazze del centro.

«La manifestazione, realizzata con l'assessorato al Turismo e commercio del Comune - prosegue Cordasco - ha richiesto [illegible] complesso sforzo organizzativo». I negozi allestiranno bancarelle di f[illegible] ai punti vendita, esponendo la merce ed attivando un'inedita forma di promozione commerciale.

«Abbiamo potuto contare - conclude Cordasco - sull'appoggio del presidente del Comitato Savigliano '88, che da tempo programma un'analoga kermesse, [illegible] quella città. Con la manifestazione di domani [illegible] ribadisce la vocazione commerciale della città».

Gli organizzatori hanno distribuito, servendosi di un periodi[illegible] locale, un elegante depliant, in cui [illegible] riportato l'elenco degli esercizi aderenti all'iniziativa. Accanto al [illegible] di o[illegible] di loro sono indicati se il negozio pratica sconti sui prodotti acquistati, se distribuisce omaggi [illegible] assaggi di cibi [illegible] dolci ovvero se regala gadget o [illegible] delle sorprese al pubblico. Nel pieghevole è riprodotta la piantina di Saluzzo, con l'indicazione dei luoghi dov'è ambientata «Negozi in strada». Inoltre sono segnalati gli spettacoli e le esposizioni allestite per l'occasione.

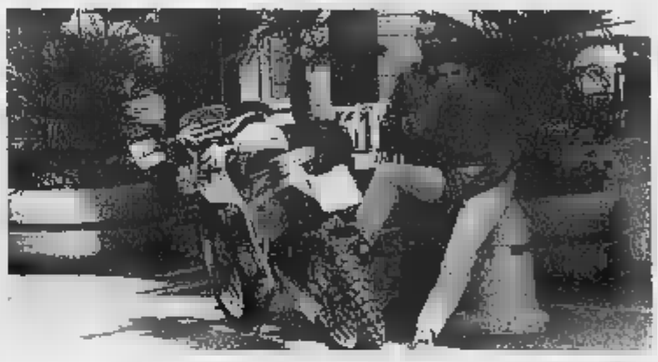

In alto l'ala metallica [illegible] piazza Cavour e (sopra) sosta tra le fioriere di via Pellico

In via Martiri della Liberazione, si esibirà il complesso «Joe» [illegible] sarà ambientata [illegible] mostra di auto [illegible] moto d'epoca, curata dall'associazione «La Granda» [illegible] Fossano. In piazza Risorgimento, si esibiranno: [illegible] complesso Sesto Senso, [illegible] fantasista e trasformista «Le Grand Roland & C.», il caricaturista Attilio Lauricella, che distribuirà caricature in omaggio [illegible] passanti. Un'altra parte dell'esposizione di auto [illegible] moto d'epoca sarà ambientata, in via Ludovico II. Agli attori di strada «Miki e Sasà», al fachiro «Cassar» e allo scultore di palloncini per bambini «Smith Ballon Artist» è riservato il centralissimo corso Italia. Ai bambini golosi, in via Gualtieri, sarà distribuito gratuitamente zucchero filato. Nell'isola pedonale di via Silvio Pellico, si esibirà il complesso «Still-over», mentre corso Piemonte sarà il palcoscenico naturale per la formazione musicale «I Marnè» e per Enrica, la cappellaia matta. In via Torino, si esibirà il mago William, mentre in piazza Cavour, la cartomante «Sonia la gitana» leggerà i tarocchi. Sempre in piazza Cavour saranno sistemati i concessionari di auto e moto. Nell'affascinante chiostro di San Nicola, dove inizia il centro storico, sarà allestita una mostra di design [illegible] di oggetti di arredamento.

Per ulteriori informazioni, il pubblico si potrà rivolgere all'apposito «punto», in piazza Risorgimento. Venire a Saluzzo per «Negozi in strada» costituisce un'ottima occasione per visitare la città, il suo borgo antico ed i numerosi tesori d'arte, fra cui il Duomo, la Salita al Castello, il museo civico di Casa Cavassa, la Torre civica (dove si può salire per osservare lo splendido panorama [illegible] il Monviso), l'antico palazzo Comunale, di cui sono in corso i lavori di recupero conservativo, la splendida chiesa di San Giovanni, dove si trova la cappella di Ludovico II. Sarà [illegible] giornata particolare, in cui si potrà [illegible] nella Sinagoga, in via Deportati Ebrei, recentemente restaurata. La capitale dell'antico Marchesato si veste a festa, con i suoi abiti migliori per far conoscere tutte le sue ricchezze culturali ed economiche.

«Ci riproporremo cento di itinerari turistici culturali» [illegible]menta ancora l'assessore Gian Marco Pellegrino. Per gli appassionati dell'arte culinaria, è consigliabile una sosta nei caratteristici ristoranti, che propongono la tradizionale cucina piemontese. A chi giunge in città per «Negozi in strada» è consigliabile parcheggiare l'auto in piazza XX Settembre, piazza Garibaldi ed in via [illegible]vigliano, vicino al palazzo di giustizia. Sarà inoltre possibile sostare nelle vie secondarie delle zone residenziali. In caso di maltempo, la manifestazione no[illegible] avrà luogo e non verrà, per evidenti ragioni organizzative, rinviata ad altra data.

Per la pubblicità [illegible]
LA STAMPA

PK publikompass
Filiale di Cuneo
Corso Giolitti, 21 bis - 12100 CUNEO - Tel. 0171.609.122 - Fax 0171.488.249

# Saluzzo

Saluzzo è un'affascinante città d'arte, dove le Valli del Monviso si aprono in una pianura ricca di frutteti [illegible] colture specializzate.
Capitale di un marchesato quattro volte secolare, ha conservato pressoché intatto il centro storico quattrocentesco, disteso [illegible] ventaglio sulla collina e in origine racchiuso da una doppia cerchia di mura. Sovrastato dall'imponente Castiglia, il borgo [illegible] tutto un susseguirsi di viuzze acciottolate, ripide gradinate, chiese, conventi, eleganti palazzi nobiliari con loggiati e portici, dove sarà un piacere scoprire le botteghe di antiquari, restauratori e artigiani.

**Per informazioni:**
Ufficio Turistico Comunale, Via Torino 51/A
Tel. 0175-46710; Fax 0175-46718
e-mail: iat@comune.saluzzo.cn.it

### Chi ama l'arte trova anche informazioni sui principali monumenti

# Clown e band fra le bancarelle

## *Proporranno spettacoli per grandi e piccini*

SALUZZO

**Oltre cento i negozi che hanno dato la disponibilità a questa prima edizione che è organizzata da Ascom e Comune**

Il materiale esposto dai negozianti verrà sistemato sotto bianchi gazebo, che popoleranno le principali vie del centro.

«Con negozi in strada ribadita l'anima commerciale di Saluzzo - commenta l'assessore Gian Marco Pellegrino -. Agli esercenti e soprattutto a quelli che non hanno il negozio in centro è offerta un'ottima vetrina per presentare le proprie proposte di prodotti e servizi. La massiccia adesione mi rende particolarmente soddisfatto».

Sono, infatti, 105 gli esercizi commerciali che hanno dato la loro disponibilità a partecipare alla manifestazione.

«L'aver coinvolto questo numero elevato attività, già alla prima edizione, non testimonia soltanto il successo dell'iniziativa, ma anche la voglia di cooperazione esistente all'interno della categoria e il buon rapporto instaurato con le istituzioni. La collaborazione con l'Ascom è più che fattiva», prosegue Pellegrino.

L'area interessata all'iniziativa si estende da corso Piemonte all'intersezione con via Macallè a piazza Risorgimento e comprende, oltre ai corsi principali, le vie Gualtieri, Martiri della Libertà, Silvio Pellico, le piazze Vineis e Cavour. I negozi che già hanno sede in queste zone potranno allestire un'inedita bancarella, servendosi del gazebo, messo a disposizione dall'associazione di categoria, di fronte al proprio punto vendita.

I titolari degli esercizi, dislocati nelle aree più periferiche della città, avranno una buona occasione per esporre i propri prodotti nel centro di Saluzzo, nelle zone di maggior passaggio. Gli aderenti a «Negozi in strada» proporranno per l'occasione simpatici gadgets, degustazioni e sorprese di vario genere. In alternativa, daranno la possibilità al pubblico di fare acquisti a prezzi scontati, senza alcun impegno per i potenziali consumatori.

Nella centralissima piazza Vineis, di fronte al monumento a Silvio Pellico, l'Ufficio di informazioni turistiche del Comune, insieme all'analoga struttura dell'ente «Le Terre del Marchesato» allestirà un punto informativo, dove saranno fornite delucidazioni sulla manifestazione, sulla città e le zone limitrofe, i suoi monumenti. Sarà distribuito gratuitamente materiale di informazione turistica.

Come avviene, nel periodo natalizio, in occasione della manifestazioni e i mercatini di fine anno, anche domani, uno spazio sarà riservato alle bancarelle, montate dalle associazioni no-profit. I loro operatori, oltre a dare informazioni al pubblico, sulle attività di ognuna, offriranno degustazioni gratuite e la possibilità di acquistare simpatici oggetti regalo.

Sono svariate le iniziative collaterali a «Negozi in strada». Le strade del centro, oltre ad essere occupate dalle bancarelle, verranno animati dagli artisti di strada. Trampolieri, cartomanti, clown, trasformisti e gruppi musicali intratterranno il pubblico che si aggirerà fra i vari banchi. Gli appassionati di motori potranno ammirare auto e moto d'epoca o visionaare i modelli più recenti, presentati dall'associazione «La Granda» di Fossano.

Ma gli organizzatori hanno avuto un occhio di riguardo anche per i più piccini. I bambini, dai tre agli otto anni, potranno giocare nella palestra di via Mazzini, che rimarrà aperta dalle 14 alle 19. I genitori potranno così compiere una visita più accurata a «Negozi in strada».

Ad questo baby-parking saranno alcuni studenti del Liceo socio-pedagogico «Soleri». Sempre per i più giovani visitatori è stata riservata la possibilità assistere al concerto de «I piccoli musici» del circolo «Suzuky», che si esibiranno in piazza Vineis. Oppure potranno salire fino al museo civico di Casa Cavassa, dove sarà rappresentato lo spettacolo teatrale per ragazzi «Frullalero».

Al temine, potranno ammirare le sale dell'importante museo cittadino. Saluzzo gioca, in questo modo, un'altra opportunità per presentarsi al pubblico, come città turistica, dove l'intrattenimento, la cultura, l'artigianato ed il commercio sono, all'agricoltura, i pilastri dell'economia locale.

Pellegrino Pietro & C
LISTE NOZZE
Biancheria per la casa
Tendaggi
SALUZZO
Tel. 0175 42983
Piazza Risorgimento, 3

CONCESSIONARIO A.G. SPALDING & BROS. 520 Fifth Avenue NEW YORK
Graziella
CONCESSIONARIO Buffalli
Acquario NIKOLAI
CONCESSIONARIO MONT BLANC
Graziella
SALUZZO
Piazza Risorgimento, 4 - Tel. 0175 42269
E-mail: graziellab@tiscalinet.it

FERRAMENTA MANINO
OFFERTA SPECIALE
Copribucato Rip. estensibile
solo per la giornata di domenica 20 maggio - L. 22.000
Una esclusiva linea di zanzariere in kit di pronto montaggio che si installano:
SENZA VITI
La Zanzariera fai da te
La Zanzariera DERBY estensibile
PRATICHE • VELOCI • FACILI
da chiave e combinazione
Armadi di sicurezza
Armadi porta armi
Yale
Bordogna...
Cassette lettere
Caselloni Postali
Bacheche
Placche e pulsantiere in
SALUZZO (CN) - Via Martiri Liberazione, 34 - Tel. 0175 41252

Pascolini Moto
CONCESSIONARIA
KYMCO - BENELLI - MALAGUTI - HM - TGB - AIXAH
autorizzato: PIAGGIO - PEUGEOT - MBK - YAMAHA - SUZUKI - APRILIA
Dink 250
NOVITÀ
NOVITÀ
PROSSIMAMENTE
KYMCO
AIXAM
Le Cabriolets HMC
L. 12.530.000
Iva compresa
Senza patente
SALUZZO (CN) - Via Savigliano 12/18 (interno cortile) - Tel. 0175 45415 - 0175 248350

VICENTINI SPORT
- SALUZZO -
Via Martiri Liberazione, 56 - Tel. 0175 43230
Lacoste
Adidas
Fila
Belfe
Conte of Florence
Lotto
All-Glow
Sudek
Sandali
Lizard
Dolomite
Head
VENITE A SCOPRIRE LE NOSTRE OCCASIONI
DOMENICA 20 MAGGIO

## STASERA AL CINEMA

### ALESSANDRIA E PROVINCIA

**ALESSANDRIA**

**ALESSANDRINO.** Tel. 0131-252.644
**La mummia - Il ritorno**
Feriali: ore 20-22,30.
Sab. e [redacted] 15,30-17,45-20-22,30.
L. 12.000 - lun. L. 7000

**AMBRA.** Tel. 0131-252 079
**Chocolat**
Ore 20-22 20.
L. 10.000/7000 - lun. L. 7000

**COMUNALE Sala Grande.** Tel. 0131-234 240
**Il mestiere delle armi**
Ore 20-22,30.
L. 12.000/9000 - lun. L. 7000

**COMUNALE Sala Ferrero.** Tel. 0131-234 240
**La [redacted] del figlio**
Ore 20,15-22,20
L. 12.000/9000 - lun. L. 7000

**CORSO.** Tel. 0131-268.080
**Il centro del mondo**
Feriali: ore 20,20-22,20.
[redacted] e festivi: ore 16,20-18,20-20,20-22,30
L. 12.000 - [redacted] L. 7000

**GALLERIA.** Tel. 0131-252 112
**La mossa del diavolo**
Feriali: ore 20-22,15
Sab. e festivi: ore 16-18-20-22.15
L. 12.000 - lun. L. 7000

**MODERNO.** Tel. 0131-252 707
**Scimmie come noi** cartoni
Ore 16,30-18,30
**Almost blue**
Ore 20,25-22,25
L. 12.000 - lun. L. [redacted]

**KRISTALLI - Sala Kubrick.** Tel. 0131 - 349 321
**Le fate ignoranti**
Feriali: ore 20-22,30
Sab. e festivi: ore 16-18-20-[redacted].
L. 12.000 - lun. L. 7000

**KRISTALLI - Sala Kurosawa.** Tel. 0131 - 349.321
**La Comunidad**
Feriali: ore 20,15-22,30.
[redacted]: ore 16,15-18,15-20,15-22,30
L. 1[redacted] - lun. L. 7[redacted]

**ACQUI TERME**

**ARISTON.** Tel. [redacted]
**La mummia - Il ritorno**
Ore 20-22,30.
L. 10.000/8000

**CRISTALLO.** Tel. 0144-322.400
**Faccia a faccia**
Ore 20-22,30.
L. 10.000/8000

**ARQUATA SCRIVIA**

**ROMA.** Tel. 0143-667 516.
NON PERVENUTO **Oggi chiuso**
Ore 21.
L. 10.000/7000 - lun. L. 7000

**CASALE MONFERRATO**

**VITTORIA.** Tel. 0142-452.291
**La mummia - Il ritorno**
Feriali: ore 20,05-22,25.
Sab. e festivi: ore 15,30-17,50-20,05-22,25.
L. 12.000/9000 - lun. L. 7000

**POLI.** Tel. 0142-452 061
**Faccia a faccia**
Feriali: 20,15-22,20
Sab. e festivi: 15,30-17,45-20,15-22,20.
L. 10.000 - lun. L. 7000

**MODERNO.** Tel. 0142-452 816
**Quasi famosi**
Feriali: ore 20-22,30.
Sab. e festivi: ore 15,30-17,45-20-22,30.
L. 12.000/9000 - lun. L. 7000

**CASTELCERIOLO**

**MACALLE'.** Tel. 0131-585.001
**La dea del '67**
Ore 20,15-22,15
L. 8000/7000 - lun. L. 7000

**NOVI LIGURE**

**IRIS.** Tel. 0143-321 472
**L'ultimo bacio**
Feriali: [redacted],15-22,30
Festivi: ore 15,30-17,45-20,15-22,30
L. 1[redacted]

**MODERNO DIGITAL.** Tel. 0143-78.290
**La mummia - Il ritorno**
Feriali: 20-22,30.
Sab. e festivi: ore 15-17,30-20-22,30.
L. 12.000/8000 - lun. L. 7000

**OVADA**

**COMUNALE DTS** Tel. 0143-81.411
**Quasi famosi**
Feriali: ore 20-22,15.
[redacted] ore 16-18-20-22.15.
L. 12.000/8000 - lun. L. 7000

**CINEMA TEATRO SPLENDOR** Tel. 0143-81.411
**Faccia a faccia**
Feriali: ore 20,15-22,15.
Festivi: ore 16,15-18,15-20,15-22,15.
L. 10.000/7000 - lun. L. 7000

**SERRAVALLE SCRIVIA**

**LARA.** Tel. 0143-62.895
**The mexican**
Feriali: ore 20,15-22,30.
Festivi: ore 15,30-17,45-20,15-22,30
L. 10.000/6000

**TORTONA**

**MULTISALA SOCIALE - Sala 1.** Tel. 0131-861.325
**La mummia - Il ritorno**
Feriali: ore 20-22,30.
Sab. [redacted] 15-17,30-20-22,30.
L. 12.000/8000 - [redacted]

**MULTISALA SOCIALE - Sala 2.** Tel. 0131-861.325
**Passione ribelle**
Feriali: ore 20-22,30.
Sab. e festivi: ore 15-17,30-20-22.30.
L. 12.000/8000 - [redacted] L. [redacted]

**VALENZA**

**CineTeatro SOCIALE.** Tel. 0131-942 276
**La stanza del figlio**
Feriali: ore 20,20-22,20.
Sab. e festivi: ore 16,30-18,30-20,20-22,20.
L. 12.000 - lun. L. 7000

**VOGHERA**

**ARLECCHINO.** Tel. [redacted]8.124
**Concorrenza sleale**
Feriali: ore 20,20-22,20.
Festivi: ore 14,20-16,20-20,20-22,20.
L. 10.000/7000 - lun. L. 7000

### ASTI E PROVINCIA

**ASTI**

**LUX.** Tel. 0141-594.147
**La mossa del diavolo.**
di C. Russel con C. [redacted], K. Basinger.
Orario: 20,10; 22,30.
Biglietto: 12.0000 (8000).

**POLITEAMA.** Tel. 0141-530.088
**La mummia. Il ritorno.**
[redacted]. Sommers con B. Fraser, A. Vosloo.
Orario: 17,15; 19,40; 22,30.
Biglietto: 12.0000 (8000).

**RITZ.** Tel. 0141-530.085
**Le fate ignoranti.**
di F. Ozpetek con S. Accorsi, M. Buy..
Orario: 18; 20,10; 22,30.
Biglietto: 12.0000 (8000).

**NUOVO SPLENDOR.** Tel. 0141-595 040
**The centre of the word.**
Orario: 20,30. 22,30.
Biglietto: 12.000 (8000).

**LUMIERE.** Tel. 0141-413.630.
**Un sogno per domani**
di M. Leder con K. Spacey, H. Hunt, H. J. Osment.
Orario: 20,15; 22,30.
[redacted] 12.000 (8000).

**SOCIALE (DTS).** Tel. 0141-701.496
**[redacted] a faccia.**
di J. Turteltaub con S. Breslin, B. Willis.
Orario: 20,15; 22,30.
[redacted]: 12.000 (10.000).

**MULTISALA. Sala Verdi.** Tel. 0141-701.459
**Il mestiere delle armi**
di E. Olmi con H. Zivkov, S. Caccarelli..
Orario: 20,15; 22,30.
Biglietto: 12.000 (8000).

**MULTISALA. Sala Aurora**
**Domani.**
di F. Archibugi [redacted] O. Muti, V. Mastrandrea.
Orario: 20,15; 22,30.
Biglietto: 12.000 (8000).

**MULTISALA. Sala Regina**
**Valentine.**
**Appuntamento con la morte.**
di J. Blanks con D. Richards, M. Shelton.
Orario: 20,15; 22,30.
[redacted] [redacted] [redacted]00).

**CANELLI**

**BALBO.** Tel. 0141-824 889
**Il nemico alle porte.**
di J.J. Annaud con J. Law, J. Fiennes..
Orario: 20, 22,30.
Biglietto: 12.000 (8000).

**COSTIGLIOLE**

**COMUNALE** Tel. 0141-701.496
[redacted]

**NIZZA MONFERRATO**

**LUX.** Tel. 0141-702.788
**L'infedele**
di L. Ullmann con L. Enore, E. Josephson.
Orario: 20; 22,30.
Biglietto: 12.000 (10.000).

[redacted]

**CRISTALLO.** Tel. 0141-975.124.
**Note d'oro.**
concorso canoro.
Orario: 21.

**LUX.** Tel. 0141-975.016.
**L'onore degli uomini.**
di G. Tillman R. De Niro, C. Gooding jr.
Orario: 20,30; 22,30.
Biglietto. 12.000 (9000).

**SPLENDOR.** Tel. 0141-982 288.
**L'ultimo bacio.**
di G. Muccino con S. Accorsi e G. Mezzogiorno.
Orario: 20,30; 22,30.

### CUNEO E PROVINCIA

**CUNEO**

**CINEMA MONVISO** Tel. 0171-631 771;444 285. **Scoprendo Forrester.** [redacted]. 19,30; [redacted].: fest. 17, 19,30. 22

**DON BOSCO.** Tel. 0171-692 516
CHIUSO PER FERIE

**ALBA**

**EDEN** Tel. 0173-363 021
**La mummia: il ritorno**
Or. fer. 20, 22,15; fest. 15,45; 18; 20,15; 22,30

**MORETTA** Tel. 0173-364.936 **L'ultimo bacio.** or. 20, 22

**SALA ORDET.** Tel. 0173-284.953.
CHIUSO PER LAVORI

**BAROLO**

**COMUNALE.** Tel. 0173-546 901
**Le fate ignoranti.** Or. 21 15

**BORGO S. DALMAZZO**

**MODERNO** Tel. 0171-262.211 **Il nemico [redacted] porte** [redacted] 19,45, 22

[redacted] Tel. 0171-265 213
Sala 1: **L'ultimo bacio** [redacted] 15; 17,30; 20; 22,35
Sala 2: **La stanza del figlio**
Or. 15,20 17,45, 20,10; 22,30
[redacted]: **Le fate ignoranti**
Or. 15,15, 17,35; 20,20, 22,40
Sala 4: **Sotto la sabbia.**
Or. 15,40, 17,40; 20,30, 22,30
Sala 5: **Il [redacted] delle armi**
Or. 17,30; 20,15, 22 35; **Le follie dell'imperatore.** Or. 15,30
Sala 6: **Quasi famosi**
Or. 20,10: **Chill factor** Or. 15,15; 17,35; 22,40
Sala 7: **Faccia a faccia**
Or. 15,20. 20,05: **Bait l'esca.** Or. 17,35, 22,30
Sala 8: **La mummia: il ritorno**
Or. 16, 18,35, 21,45
Sala 9: **La mummia: il ritorno.**
Or. 15: 17,30. 20,20: 22.45
Sala [redacted] **child, la mossa del diavolo.** Or. 15,15, 17 40; 20,25; 22,50

**BRA**

**MULTISALA IMPERO** Tel. 0172-412.317.
[redacted] Grande: [redacted] **mummia, il ritorno.** [redacted] 19,50, 22,20;
Sala Max: **Il mestiere delle armi.** Or. 20; 22,20
Sala Mignon: **Le fate ignoranti.** Or. [redacted] 22,20

[redacted]SALA[redacted] Tel. 0172-412.771.
[redacted] Metropolis: **Quasi [redacted]** Or. fer. 20, 22,20; fest. 15,30; 17,45; 20, 22,20
Sala Millennium: **Al centro del mondo.** Or 20,15: 22,15; fest. 16,15; 18,15; 20,15; 22,15

**BUSCA**

**LUX** Tel. 0171-946 069 **The me[redacted]** **Or. 20; 22**

**CARAGLIO**

**FERRINI.** [redacted] 0171-619.131. OGGI RIPOSO

**CARRU'**

[redacted]. Tel. 0173-750 277.
**Il nemico alle porte.** or. 20, 22,15

**CENTALLO**

**NUOVO LUX** Tel. 0171-211.726
**The mexican.** or. 21

**CEVA**

[redacted]. Tel. 0174-701 552
**Men of honor.** or. 20, 22 30

**CHERASCO**

**GALATERI** Tel. 0172-488 324.
**The mexican.** or. 19.45; 22, fest. 17. 19,45, 22

**DOGLIANI**

**MULTILANGHE** Tel. 0173-742 321
Sala Blu: **L'ultimo bacio.** or. 20,20: 22,30
Sala Grande: **La mummia, il ritorno.** or. 20,10; 22.30
Sala Rossa: **Faccia a faccia** or. 20,25; 22,30

**FOSSANO**

**CINEMA POLITEAMA** Tel. 0172-62.407.
**Le fate ignoranti.** or. 22

**GARESSIO**

**EXCELSIOR**
**La stanza del figlio.** or. 21

**LIMONE**

**LUX** Tel. 0171-927.534.
CHIUSO

**MONDOVI'**

**BERTOLA SALA 1.** Tel. 0174-47.898.
**La mummia, il ritorno.** Or. 20, 22.15

**BERTOLA SALA 2.** **Tredici giorni.** or. 20; 22,30

**BARETTI** **Snatch, lo strappo.** or. 21,15

**SALUZZO**

**CIVICO** Tel. 0175-43.756.
**La mummia: il ritorno.**
Or. 19,45; 22

**ITALIA.** Tel. 0175-42.608.
**Intimacy.**
Or. fer. 20, 22; fest. 16; 18, 20; 22

**SAN GIACOMO DI ROBURENT**

**ROBURENT.** Tel. 0174-227.105.
CHIUSO

**SAVIGLIANO**

**AURORA.**
**Faccia a faccia.** Or. 20, 22

**RITZ.**
**Passione ribelle.** Or. 20,15; 22.15

### TORINO E PROVINCIA

**ACCADEMIA** piazza S. Giulia 2 bis, tel. 011 88.78 07. **L'onore degli uomini. Or.: 15; 17,30; 20; 22,30.**
**ACTOR'S STUDIO** via Chiesa della Salute 77/b, tel. 216.6784. **The Mexican.** Or.: 15; 17,30; 20; 22,30.
**AQUA 200** corso Giulio Cesare 67, tel. 856.521. **Tabù Gohatto.** [redacted]: 16,15; 18,20; 20,25; 22,30.
**ADUA[redacted]** corso Giulio Cesare 67, tel. 856.521. **Chill Factor.** Or.: 16; 18,10; 20,20; 22,30.
**AMBROSIO MULTISALA** corso Vittorio Emanuele II 52, tel. 547.007. Sala 1: **La mummia - Il ritorno. Or.: 14,30; 17,10; 19,55; 22,35.** **Sala 2: Quasi famosi.** Or.: 15; 17,30; 20; 22,30. Sala 3: **Le fate ignoranti.** Or.: 15,30; 17,50; 20,10; 22,30.
**ARLECCHINO** corso Sommeiller 22, tel. 581.7190. Sala 1: **La mummia - Il ritorno.** Or.: 15; 17,30; 20,05; 22,30. Sala 2: **Un delitto impossibile.** Or.: 16; 18,10; 20,20; 22,30.
[redacted]L via San Dalmazzo 24, tel. 540.605. **Il nemico alle porte.** [redacted]: 15; 17,30; 20; 22,30.
**CENTRALE** via C. Alberto 27, tel. 540.110. **I nostri anni.** Or.: 16,30; 18,30; 20,30; 22,30.
**C. CHAPLIN 1** via Garibaldi 32/e, tel. 436.07.23. **Il [redacted] delle armi.** [redacted]: 16; 18,10; 20,20; 22,30.
**C. CHAPLIN 2** via Garibaldi 32/e, tel. 436.07.23. **Fast food fast women.** Or.: 16,30; 18,30; 20,30; 22,30.
[redacted] corso G. Ce[redacted] [redacted], tel. 232.029. **La mossa del diavolo.** Or.: [redacted]; 18,10; 20,20; 22,30.
[redacted] via Gramsci 9, tel. 542.422. **Il centro del mondo.** Or.: 15,15; 17,05; 18,55; 20,45; 22,35.
**DUE GIARDINI - Sala Nirvana** via [redacted] 62, tel. 327.2214. **Asi es la vida.** Or.: 16,30; 18,30; 20,30; 22,30.
**DUE GIARDINI - Sala Ombrerosse** via Monfalcone 62, tel. 327 2214. **Sotto la sabbia.** Or.: 16,30; 18,30; 20,30; 22.30.
**ELISEO GRANDE** piazza Sabotino, tel. 447.52.41. **Nell'intimità.** V. M. [redacted]. Or.: 15,30, 17,50; 20,10; 22.30.
**ELISEO BLU** piazza Sabotino, tel. 447.52.41. **Il nemico alle porte.** Or.: 15; 17,30; 20; 22,30.
**ELISEO ROSSO** piazza Sabotino, tel. 447.52.41. **Chocolat.** Or.: 15,15; 17,35; 20,10; 22,30.
[redacted]E piazza Vittorio Veneto 5, tel. 817.16.42. **Billy Elliot.** Or.: 16; 18,10; 20,20; 22,30.
**ERBA 1** corso Moncalieri 241, tel. 661.54.47. **La comunidad.** Or.: 20; 22,30.
**ETOILE** via B. Buozzi ang. via Roma, tel. 530.353. **Chocolat. Or.: 15,20; 17,45; 20,10; 22,35.**
[redacted] corso Trapani 57, tel. [redacted]. **La [redacted]a - Il ritorno.** Or.: 15; 17,30; 20; 22,30.
**KING** via Po 21, tel. 812.59.96. **L'ultimo bacio.** Or.: 15,30; 17,50; 20,10; 22,30.
**KONG** via S. Teresa 5, tel. 534.614. **I cavalieri che fecero l'impresa.** Or.: 16,30; 19,30; 22,30.
**LUX** Galleria S. Federico, tel. 541.283. **Faccia a faccia.** Or.: 16; 18,10; 20,20; 22,30.
**MASSIMO UNO** via Verdi 18, tel. 812.5606. **Il mestiere delle armi.** Or.: 16,30; 18,30; 20,30; 22,30.
**MASSIMO DUE** via Verdi 18, tel. 812.5606. **La stanza del figlio.** Or.: 16,30; 18,30; 20,30; 22,30.
[redacted] 1 via Pomba 7, tel. 812.41.73. **Sexy Beast - L'ultimo colpo della bestia.** Or.: 16,15; 18,20; 20,25; 22,30.
**NAZIONALE 2** via Pomba 7, tel. 812.41.73. **Chill Factor.** Or.: 16; 18,10; 20,20; 22.30.
**OLIMPIA 1** via Arsenale 31, tel. 532.448. **Le fate ignoranti.** Or.: 15,30; 17,50; 20,10; 22,30.
**OLIMPIA 2** via Arsenale 31, tel. 532.448. **S.Y.N.A.P.S.E.** [redacted]: 15,30; 17,50; 20,10; 22,30.
**REPOSI 1** via XX Settembre 15, tel. 531.400. **The mexican.** Or.: 15; 17,30; 20; 22,30. **L'ultima questione.** Corto. Ore 19,45; 22,15.
**REPOSI 2** via XX Settembre 15, tel. 531.400. **La mossa del diavolo.** Or.: 16; 18,10; 20,20; 22,30.
**REPOSI 3** via XX Settembre 15, tel. 531.400. **La mummia - Il ritorno. Or.: 15; 17,30; 20; 22,30.**
**REPOSI 4** via XX Settembre 15, tel. 531.400. **Un corpo da reato.** Or.: 16,15; 18,20; 20,25; 22,30.
**REPOSI 5** via XX Settembre 15, tel. 531.400. **L'ultimo bacio. Or.: 15,30; 17,50; 20,10; 22,30.**
**ROMANO** Galleria Subalpina, [redacted]. 562.01.45. **Nell'intimità.** Or.: 15,45; 18; 20,15; 22,30.
**STUDIO RITZ** via Acqui 2, tel. 819.01.50. **Quasi famosi.** Or.: 15,30; 17,50; 20,10; 22,30.
**VALENTINO 1** Teatro Nuovo corso M. d'Azeglio 17, tel. [redacted]. **Scoprendo Forrester.** Or.: 15; 17,30; 20; 22,30.
**VALENTINO 2** Teatro Nuovo corso M. d'Azeglio 17, [redacted]. [redacted]. **Il mistero dell'acqua.** Or.: 16; 18,15; 20,25; 22,35.
**VITTORIA** via Roma 336, tel. 5627492. **L'esca.** Or.: 15,35; 17,55; 20,15; 22,35.
**TEATRO REGIO** Ore 15 visita guidata al Teatro. Stagione d'Opera: dal 29/5 al 10/6 **Der Zwerg (Il nano)** favola tragica di A. von Zemlinsky regia Annabel Arden; **Pagli[redacted]** dramma di R. Leoncavallo, regia Franco Ze[redacted]. Yuri Ahronovitch direttore. Orchestra e coro del Teatro Regio. Biglietteria [redacted] 10,30-16). Tel. 011 8815.241/242.
**PICCOLO[redacted] G. PUCCINI.** **Ore 20,30 Un concerto in due per Vivere Insieme, serata jazz e gospel con il Jazz Phil Trio e la Tee Dee Band. A favore dell'associazione Vivere Insieme di Rivoli per l'assistenza agli handicappati. Ingresso gratuito su p[redacted]one. Info.: Associazione ACEM. Tel. 033.782609.**
**ALFIERI** P[redacted] Solferino 2. Tel. 011 56[redacted]. Oggi ore 15,30; 20,45, domani ore 15,30 **Musical maestro!**, con Manuel Frattini e i solisti della Compagnia Teatro Nuovo, musiche originali Giovanni M. Lori, regia e coreografia Fabrizio Angelini. Ultimi 3 repliche. Inform. e bigliet. tutti i giorni orario cont. dalle 9 alle 19. Sito internet www.torinospettacoli.it.
**AUDITORIUM RAI** Orchestra Sinfonica Nazionale della Rai: biglietteria presso il Palazzo della Radio, via Verdi 31, dal martedì al venerdì orario 10-14. Per informazioni: tel. 011 8104653-8104961.
**CARIGNANO** p.zza Carignano 6. Teatro Stabile Torino: ore 20,45; **L'impresario delle Smirne** di Carlo Goldoni, regia di Giancarlo Cobelli con la compagnia stabile del gi[redacted] [redacted] TST. [redacted] TST tel. 011 517.5246.
[redacted] **TEATRO** via Cristoforo Colombo 31 bis, tel. 011 5[redacted]. Stasera ore 21; domenica ore 16 la Compagnia Torino Spettacoli presenta il giallo che si replica da quasi 50 anni a Londra **Trappola per topi** di Agatha Christie, regia Stefano De Luca. Inform. e bigliett. tutti i giorni orario continuato dalle 9 alle 19 al n. 011 5805768 e www.teatrogioiello.it.

## LE TRAME DEI FILM

**ASI ES LA VIDA.** Drammatico. Il nuovo film di Arturo Ripstein s'incentra sul personaggio [redacted] una donna mantiene se stessa e la sua famiglia procurando aborti clandestini.
**BILLY ELLIOT.** Commedia drammatica. Nell'Inghilterra [redacted] 1984 dilaniata dagli scioperi dei minatori, il ragazzino Billy non segue i consigli [redacted] padre e s'impegna per coronare il suo sogno di diventare ballerino.
**I CAVALIERI CHE FECERO L'IMPRESA.** Avventuroso. Ambientato nel 1271, il film di Pupi Avati racconta di cinque cavalieri dell'esercito [redacted] Luigi IX che cercano il luogo dove è stata nascosta la Sacra Sindone.
**CHILL FACTOR.** Azione. Uno scienziato affida a due insospettabili il compito di trasportare una micidiale arma biologica in un luogo [redacted].
**CHOCOLAT.** Commedia. Una donna (Juliette Binoche) sconvolge la monotona vita del villaggio francese dove negli anni '50 si trasferisce per aprire un negozio di cioccolata.
**IL CENTRO DEL MONDO.** Drammatico. [redacted] cerca di [redacted] emozioni, Richard s'invaghisce di una spogliarellista e le propone di passare con lui tre giorni a Las Vegas. E' disp[redacted] ad offrirle 10 mila dollari. **(Doris)**
**LA COMUNIDAD.** Commedia. L'impiegata di un'agenzia immobiliare (Carmen Maura) trova in [redacted] appartamento da vendere i sei mi[redacted] che l'ex inquilino custodiva in casa.
**[redacted] CORPO D[redacted]** Commedia. Liv Tyler [redacted] Jewel, una ragazza [redacted] una notte fa perdere la testa a tre uomini contemporaneamente.
**UN DELITTO [redacted]SSIB[redacted].** Drammatico. Un procuratore viene avvelenato nel bar del tribunale di Sassari. L'inchiesta viene affidata ad un magistrato (Carlo Cecchi) [redacted] un'altra procura.
**L'ESCA.** Azione. Il detenuto Alvin viene rilasciato [redacted] Dipartimento [redacted] Tesoro americano: [redacted] deve condurre ad arrestare uno dei ladri che hanno rubato 42 milioni di dollari alla Federal Reserve.
**FACCIA [redacted] FACCIA.** Commedia. Un affermato consulente di immagine (Bruce Willis), single assai impegnato [redacted] lavoro, un giorno si ritrova quando aveva otto anni ed era un bambino grassoccio ed imbranato.
**FAST FOOD, FAST WOMEN.** Commedia. Bella, cameriera in un bar, presenta una confusa situazione sentimentale.
**LE FATE IGNORANTI.** Drammatico. Alla morte del marito, la vedova Margherita Buy scopre che il consorte aveva un amante.
**LA MOSSA DEL DIAVOLO.** Thriller. [redacted] Basinger è un'infermiera che si prende [redacted] di una bambina affidatale [redacted] sorella. Sei anni più tardi la piccola viene rapita; indaga un agente Fbi impegnato a far luce sulla sparizione di alcuni bambini dotati di poteri soprannaturali.
**IL MESTIERE DELLE ARMI.** Drammatico. Il ritorno alla regia di Ermanno Olmi [redacted] ambientato nel 1526 e s'incentra sul personaggio di Giovanni de' Medici, comandante dell'invincibile armata pontificia amato dalle donne.
**IL [redacted] DELL'ACQUA.** Thriller. Una coppia in crisi parte per una vacanza [redacted] mare [redacted] due amici e approda su un'isola [redacted] [redacted] anni prima di un duplice omicidio.
**LA MUMMIA - IL RITORNO.** Avventura. La storia di questo seguito è a[redacted] nel 1935 a Londra, dieci anni dopo la prima: il sacerdote Imhotep rinasce e comincia [redacted] seminare il terrore. Lo combatte l'avventuriero Rick O'Con[redacted] (Brendan Fraser).
**NELL'INTIMITÀ'.** Erotico. Orso d'Oro a Berlino, narra di una coppia che si frequenta per piacere sessuale.
**IL NEMICO ALLE PORTE.** Drammatico. La battaglia di Stalingrado nella ricostruzione di Jean Jacques Annaud: protagonisti, un maggiore tedesco e un cecchino russo.
**I NOSTRI ANNI.** Drammatico. L'esordio alla regia di Daniele Gaglianone racconta di due amici [redacted] ricordano gli anni della Resistenza.
**L'ONORE DEGLI UOMINI.** Drammatico. Negli anni Cinquanta, il giovane Carl Breschear (Cuba Gooding Jr.) viene sottoposto in Marina al duro addestramento dell'ufficiale istruttore Billy Sunday (Robert De Niro).
[redacted]. Commedia musicale. Il regista Cameron Crowe porta sullo schermo una storia autobiografica: quando, all'età di 16 anni, collaborava alla rivista musicale «Rolling Stone» [redacted] seguiva le star del rock.
**SCOPRENDO FORRESTER.** Commedia drammatica. Nella vita di William Forrester (Sean Connery), personaggio eccentrico e solitario che vinse da giovane il Pulitzer, irrompe [redacted] sedicenne di [redacted] (Rob Brown) che sogna di diventare scrittore.
**SEXY B[redacted].** Drammatico. Un ex criminale viene contattato da [redacted] vec[redacted] amico che lo vuole a tutti i costi [redacted] banda con cui sta progettando [redacted] furto [redacted] cassette di sicurezza [redacted] una ba[redacted].
[redacted] Thriller. Un giovane genio del computer (Ryan Philippe) viene assoldato dal presidente di una potente società di software (Tim Robbins) e comincia una scalata alla ricchezza rapida e sospetta.
**SOTTO LA SABBIA.** D[redacted]. Da anni sposati, Marie e Jean vanno [redacted] trascorrere le vacanze come ogni estate nella casa al mare. Mentre lei (Charlotte Rampling) è al mare, lui scompare.
**LA STANZA DEL FIGLIO.** Drammatico. Torna alla regia Nanni Moretti con la storia di una famiglia su cui si [redacted] perdita del figlio.
**TABU' GOHATTO.** Drammatico. Il ritorno alla regia di Nagisa Oshima è ambientato nel 1865 a Kyoto, in un tempio buddista che ospita gli aspiranti [redacted]. Parecchi di loro vengono colpiti dal fascino di Kano
**THE MEXICAN.** Azione. Per la prima volta insieme sullo schermo Brad Pitt [redacted] Julia Roberts: lui [redacted] truffatore mandato in Messico a recuperare una famosa pistola, lei [redacted] fidanzata che cerca di [redacted].
**L'ULTIMO BACIO.** Commedia. [redacted] personaggi, in particolare l'idealista Giulia e il fidanzato Carlo, intrecciano le loro esistenze [redacted] nuovo film di Muccino.

Musical a Caraglio e una selezione nazionale per Miss Italia a Genola

# Borgo, concerto nell'ex fabbrica

## *Con l'ultimo cd firmato da Pastina band*

**BORGO** Stasera Palazzo Bertello, dalle 21,30, si riempirà delle note della Pastina band che presenterà l'ultima fatica discografica «Alla base di tutto». Il gruppo, guidato dalla voce di Daniela Agnese, darà un ampio assaggio di queto lavoro che sicuramente i fan apprezzeranno. Il biglietto costa 10 mila lire. Chi si presenta con i coupon pubblicati da «La Stampa» nei giorni scorsi, avrà diritto a uno sconto di 5 mila lire. La notte del «Cabiria» è illuminata dalla «sun dance» con le innovative proposte di «dj D'Angelo» e le sorprese «frozen» dietro il bancone.

Stasera e domani, alle 21, nel teatro «Ferrini», i ragazzi dell'Oratorio parrocchiale presentano il musical «Il segreto del fuorilegge», un'indagine sulla vita di Gesù. Nei locali dell'ex convento, ore 22,30, musica dal vivo con i Darkadya.

**BOVES.** Alle 16 in piazza Dell'Olmo musica occitana con Simone Bottasso e Luca Dutto.

**CUNEO.** «Aspettando "Culture del mondo"» oggi al Miac di frazione Ronchi: una grande festa di solidarietà tra il popolo africano e il popolo italiano che inizierà alle 16 con l'accoglienza degli ospiti e si concluderà a tarda notte.

**ROCCAVIONE.** Stasera al Target dance live con CRW Veronica che proporrà i suoi successi disco. Dischi di Hot Point, in consolle il dj Frenk.

A «La Maghelona» stasera Roberto Sansone propone brani classici e moderni. All'«Internodue» stasera, dalle 22, Lino&Christian in concerto.

Stasera al Gipsy, dalle 23, «Per un pugno di dollari», gioco a premi con «banconote» di grosso taglio per tutti. Musica Anni '60, disco '70 e tanti lenti. Ingresso libero.

**ERMEA.** Dalle 21 nella sala Società operaia serata di ballo liscio con l'orchestra spettacolo «Veronica folk».

**GENOLA.** Al Barçelona stasera selezione nazionale per il concorso di Miss Italia. In consolle il dj Robi Bajotti e la Cristin alla voce. Nel Picasso privè fashion night con i dj Faber Moreira e Giorgio.

Musica selezionata dai dj Viva e Frank al Cotton club.

Alla discoteca Evita stasera spettacolo con i Due di Picche.

Carla Tosco presenta stasera al The Jolly Joker ritmi sfrenati da pista di ballo e romantiche melodie da night club. Intermezzo dedicato a «il meglio di Adriano Celentano». S'inizia alle 22.

**FAULE.** La «Festa del Po» prosegue oggi con il festival canoro per dilettanti, alle 20,30, in piazza Castello, in collaborazione con Radio Stereo Centouno-Bra e sfilata di moda. Ingresso libero.

Nell'area all'aperto del «Merengue» domani alle 16, grande raduno motociclistico.

**CUNEO.** Al club Zero grande festa della birra Tennent's con ufficiali della casa.

**MOMO.** Festa di compleanno con gadget all'ingresso ai nati di maggio, a «La lanterna» music escalation con il dj William. Prenotazione tavoli allo 0339/3705392. Ingresso libero.

Daniela Agnese della Pastina bad stasera in scena a Palazzo Bertello. Il biglietto d'ingresso costa 10 mila lire

Stasera a Bra

## Danze e note per aiutare i peruviani

BRA

Stasera (ore 21) al Centro polifunzionale Arpino: «Tradiciones peruanas», danze e musiche offerte dall'associazione «Collaborando». La caratteristica di questa associazione è costituita dal fatto che è nata per volontà dei coniugi, Isabel Guia (peruviana) e Sebastiano Cerrino (braidese). Da tempo stanno lavorando per far rinascere la comunità di Quanta-Ayacucho in Perù, con due distinti progetti: il primo prevede la costruzione di una «scuola artigianale», con corso di telaio e uno di ceramica, mentre il secondo è relativo all'allevamento dei «cuy», ovvero dei porcellini d'india - animale tipico delle zone andine - che potranno costituire una sicura fonte di sostentamento per le famiglie della comunità.

«Lo spettacolo che verrà portato in scena stasera - afferma Cerrino - è pieno di musica e di colori. Ha la caratteristica di offrire all'attenzione del pubblico una serie di "quadri tematici", con musiche e costumi tradizionali, che daranno a tutti coloro che interveongono, l'opportunità di venire a contattato con la realtà di quella terra».

La serata comprende due tempi di mezz'ora ciascuno; il gruppo di danzatori, tutti peruviani residenti a Torino che nel dopo-lavoro si trovano per coltivare questa passione, proporrà ogni volta una danza di un paese diverso e verranno vestiti i costumi di quello stesso paese. Durante l'intervallo saranno proiettate delle diapositive che illustreranno i progetti ai quali sia i coniugi Cerrino qui e sia i volontari residenti in Perù, stanno lavorando.

L'ingresso è gratuito ma si raccoglieranno eventuali offerte che andranno sommate a quelle versate sul cc. n° 1002576/81 (Abi: 6095, cab: 46041) aperto alla Crb agenzia n° 1 di via Piumati, intestato all'associazione «Collaborando». **(v. m.)**

Nella «Granda»

## Sabato sera all'insegna della discoteca

REVELLO

Numerosi appuntamenti con la musica, in particolare classica, stasera. Nella Foresteria dell'abbazia di Staffarda, prosegue il «Maggio musicale» curato dall'Accademia corale Città di Saluzzo e l'Ordine Mauriziano. Alle 21, l'ensemble composto da Barbara Martinetto (flauto), Cristiano Alasia (chitarra), Erika Fasola (pianoforte), Bruno Astesana (batteria), Francesco Bertone (contrabbasso), interpreterà Picnic Suite pour flute, guitare et jazz piano trio di Claude Bolling «Un ambasciatore itinerante della Francia nel mondo» (ingresso 10 mila lire).

Domani, alle 17,30, sempre nella Foresteria interpretate le grandi sonate per violino e pianoforte di Tartini, Schumann e Beethoven, Enzo Salzano (violino) e Federico Galvagno (pianoforte). Biglietto 10 mila lire. Nella sala concerti del Conservatorio di **Cuneo**, per la stagione musicale dell'Istituto, alle 21, gli allievi delle scuole di violoncello e violino proporranno «Gli archi nel periodo barocco e romantico».

Domani a **Bagnolo**, ore 14,30, in frazione Voillaretto, si terrà un incontro musicale, curato da Giampiero Saccaggi: protagonista Giorgio Consolini, «storica» voce italiana che vinse il Festival di Sanremo nel 1954 con la canzone «Tutte le mamme». Saranno con lui la cantante Rosanna Consoli, il maestro Luciano Merlotti, il giovane soprano cuneese Monica Tarone, strumentisti e cantanti, oltre alla poetessa Lucia Corona. L'ingresso alla manifestazione, che si concluderà con un brindisi e con la consegna di una targa a Consolini, è libero. **[r. s.]**

MOSTRE E ARTISTI

Claudia Ferraresi

**CUNEO.** Al centro incontri della Provincia, in corso Dante 41, fino al 27 maggio si può ammirare la mostra fotografica di Ellen Fernex: «Partenze», artista che vive e lavora a Ville Franche sur Mer. Ricerche tematiche che approfondiscono culture e costumi diversi in tutti i continenti.

Al castello, nei locali dell'Enoteca, continua fino al 13 giugno (dal martedì al lunedì, orario: 10,30-13; 15-18) la mostra della siciliana Anna Bonomo: «Omaggio al vino con i colori di Bacco». Sanguigne e terrecotte a dimostrare l'impatto coinvolgente delle due difficili tecniche.

**BRA.** Al centro polifunzionale Arpino della personale della pittrice braidese Vittoria Negro che riassume in una bella rassegna pubblica l'impegno dei suoi approfondimenti sul paesaggio piemontese e della Laguna veneta, a cui lei ha sempre dedicato molta attenzione, fino al 3 giugno.

Nella chiesa di Sant'Uffredo da domani al 20 giugno è visitabile una singolare e affascinante mostra di Lilia Meconi: «Una storia sommessa - viaggi nel mito».

**BAROLO.** In frazione Vernie, sala mostre, da oggi alle 17 fino al 3 giugno «Pastelli a Vernie». Espongono: Cane, Carbone, Meineri, Gazzola, Sappa, Chakhatine, Testi. Orario festivi: 15,30-18,30.

**ALBA.** Alla Galleria Saporito, chiude stasera la mostra di Guido ed Andrea Bucci. Le trasparenze dell'anima del Maestro e le invenzioni di Andrea il figlio, che ha esagerato le prospettive pittoriche con la tecnica della dimensione scultorea.

**LA MORRA.** Alla cantina comunale le grande suggestione per le opere concettuali e straordinariamente ornamentali dello studio Inguardo, Priocca. Simboli, messaggi, storie, fascino manuale per rassegna inusuale. Fino al 3 giugno. Da vedere e ascoltare.

Oggi, ore 17, alla galleria «Porta Rose» al borgo Maggiore inaugurazone della mostra di pittura, scultura e fotografia «A noi va bene così» realizzata dai ragazzi della quinta d dell'artistico di Cuneo. La mostra resterà aperta sino a domenica con orario 16,30-19,30 (feriali) e 10,30-12,30; 14-19.

INAUGURAZIONE

BieBi

Bruna Barbero — Roberto Bussi

*Eleganza in cucina*

Sabato 19 (15:00-21:00) e Domenica 20 (10:00-21:00) Maggio 2001
presso il nostro show room in Via Alba, 2/A Loc. Baraccone - Castagnito (CN) Tel. 0173 212524
Presentazione dell'attività e rinfresco
LA VOSTRA PRESENZA SARA' MOLTO GRADITA

BIEBI
Cucine e complementi - Progettazione e studio d'interni - Esclusivista poggenpohl CUCINE CREATE PER SODDISFARE I SENSI

SICUREZZA A

TUTTA LA SICUREZZA CHE MAI SEMPRE SOGNATO, A PREZZI CHE NON AVRESTI MAI IMMAGINATO.

Con le straordinarie offerte Opel la protezione è garantita a 360 gradi: barre laterali antintrusione, pedaliera sganciabile su Corsa e Astra **con ABS e airbag** in offerta fino al 31 maggio.

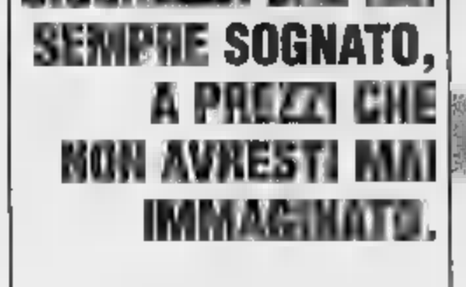

OPEL BLITZ

ABS E DOPPIO

ABS E DOPPIO

E

da L. 16.900.000 da L. 17.700.000

CHIAVI IN MANO, I.P.T. ESCLUSA. OFFERTA IN COLLABORAZIONE CON I CONCESSIONARI, NON CUMULABILI CON ALTRE INIZIATIVE IN CORSO.

DAI CONCESSIONARI OPEL DELLA PROVINCIA DI CUNEO:

ASTEGGIANO
**CUNEO** S.S. 20 Borgo S. D.
Tel. 0171 261650
**SALUZZO** Via Savigliano
Tel. 0175 42325

Astauto
**FOSSANO** P.zza Romanisio, 10
Tel. 0172 60220
**MONDOVI'** Via Torino
Tel. 0174 44596

L'automobile
**ALBA** Loc. S. Cassiano, 15
Tel. 0173 282853
**BRA**

www.opel.it www.opelbuypower.it OPEL CREDIT Sto dalla tua parte.

OPEL

# BiciConto

Il conto di investimento
che Ti regala una bicicletta

Giro d'Italia
Sponsor ■ Banca Ufficiale

## Scoprirai I vantaggi

- di un conto corrente **frenato** nelle spese e **accelerato** nel rendimento
- di un piano di risparmio che **ruota** intorno a Te e **regolabile** in base alle Tue esigenze
- di uno speciale **tandem** assicurativo-assistenziale
- di un pacchetto completo di servizi studiati per renderti la vita più comoda come l'Home banking e il Trading on line con cui puoi effettuare le principali operazioni bancarie dal Tuo PC

Per richiedere BiciConto devi solo presentarti a uno sportello della Banca Popolare di Novara dove Ti verranno fornite tutte le informazioni che desideri.

Se hai un Computer e un collegamento a Internet puoi anche consultare il nostro sito all'indirizzo www.bpn.it, ed eventualmente inviare messaggi all'indirizzo di posta elettronica **Pronto@bpn.it**.

Banca Popolare di Novara

Basket, stasera la prima partita dell'acceso derby che vale la promozione

# Cuneo e Saluzzo si giocano la C1

## *Una Cr «cattiva» ci prova con la favorita Icap*

**Aldo Scavino**

BOVES

Per Icap Cuneo e CR Saluzzo è arrivato il momento della verità. Le due formazioni della Granda si affrontano stasera, alle 21, a Boves nell'incontro di andata della finale play off del campionato di C2 di basket. Mercoledì a Saluzzo la gara di ritorno; l'eventuale "bella" ancora a Boves il sabato successivo. In palio la promozione in C1 alla quale entrambe le formazioni aspirano con legittime ambizioni. L'Icap, prima al termine della "regular season", è giunta in finale, battendo Biella e Borgomanero; la CR ha superato Casale e Valenza, sempre in due incontri, mentre i cuneesi hanno avuto bisogno della terza partita per eliminare il Borgomanero.

L'esito del derby Cuneo-Saluzzo è assai incerto. L'Icap, una corazzata allestita con il dichiarato intento di centrare la promozione, sembra leggermente avvantaggiata nei pronostici, ma la CR, già finalista sfortunata lo scorso anno, non parte battuta in partenza. A complicare le cose ed a rendere ancora più "piccante" il confronto, la rivalità fra le due formazioni e l'atmosfera del derby che i play off hanno riproposto. I cuneesi di Aldo Fiorito devono sfruttare il fattore campo, i saluzzesi di Angelo Bianco fanno leva soprattutto sulla grinta per cercare di sovvertire il pronostico sfavorevole. Ne scaturirà certamente uno scontro ad altissima intensità agonistica. "L'obiettivo di arrivare in finale per provare a contendere la promozione a due star attrezzate favorite Cuneo e Omegna lo abbiamo centrato - ha detto il presidente della CR Giuliano Tomassi - grazie alla determinazione ed alla voglia di lottare. Avrei preferito l'Omegna, ma la follia della partita con il K2, nella prima fase, ci ha privati del secondo posto. Ora dovremo giocarci la C1 in un derby. Partiamo ovviamente sfavoriti, ma sono sicuro che i ragazzi metteranno in campo tutta la loro determinazione».

Nei play out della C1 continua invece la difficile rincorsa dei Dogliani verso la salvezza. Stasera i ragazzi di Dario Morra giocheranno in trasferta contro l'Alessandria. In serie D anche il Caffè Arabes Fossano insegue la promozione. I fossanesi di Mauro Sandrone ospiteranno stasera, alle 21, il Montalto Dora nella finale di andata. Se riusciranno a vincere il doppio confronto (con l'eventuale bella ancora in casa) torneranno in C2 dopo un solo di Purgatorio.

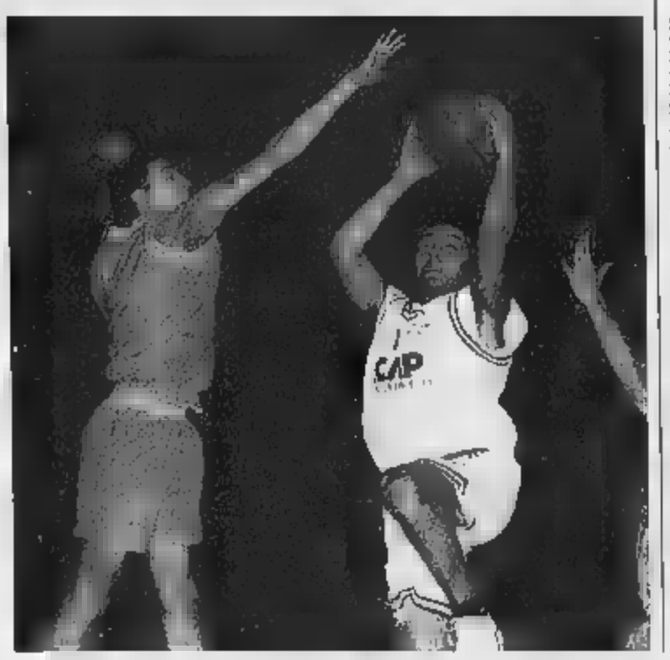

Caprio, uno dei fedelissimi in maglia Icap Cuneo impegnato in un'entrata a canestro

### nei play-off della serie D Fossano ospita il Montalto Dora

In piazza e al Palasport

## Savigliano ospita le sfide di scacchi internazionali

SAVIGLIANO. Si svolge fino a domani il primo Festival internazionale scacchi presso il PalaFerrua, con ingresso da corso Roma. La manifestazione è organizzata dalla Sezione Scacchi della Società Bocciofila Saviglianese, che da tre anni opera per la divulgazione promozione degli scacchi.

Il torneo ha preso il via giovedì scorso e si articola su tre tornei: Open A, riservato a giocatori con Elo Fide Elo Italia, i punteggi di base che contraddistinguono le categorie, inferiore a 1899; Open B per giocatori Elo Italia superiore a 1900 e l'Open Promozione per giocatori di categoria Sociale e non classificati. Oggi domani i tornei prenderanno il via alle 9 e nel pomeriggio domani, al termine delle gare, si svolgerà la premiazione. Nell'ambito della manifestazione, stasera alle 19,30 in piazza del Popolo il Grande Maestro Michele Godena, tre volte campione italiano assoluto ed unico giocatore italiano ad partecipato nel 2000 al candidati al titolo mondiale Fide, affronterà simultaneamente ben 35 giocatori, di cui per estrazione a sorte dall'Open B.

L'ingresso al pubblico ai vari momenti è libero. La manifestazione si svolge con il patrocinio del Comune, in collaborazione la Banca Crs, l'ente Manifestazioni e la Federazione Scacchistica Italiana. [p. b.]

Gare decisive nel volley

## Il secondo successo può portare in B1 il Vbc Mondovì

MONDOVI'. Il Vbc Mondovì gioca questa sera alle sul campo dei mantovani del Viadana la «gara » dei play-off promozione. I monregalesi, dopo aver vinto gara 1, puntano ripetersi per ottenere in sole due partite la promozione serie B1. «Senza dubbio - dicono i due allenatori Alberto Bonelli e Roberto Peyra - sarà molto dura, poichè sestetto mantovano è molto ostico che riceve difende bene. Noi faremo il possibile per e chiudere la serie, che eventuale "bella" da disputare domenica 27 a Mondovì e che il peso di dover ogni costo è sulle loro spalle».

Alberto Bonelli

Trasferta delicata anche per l'Atlante Savigliano, che gioca stasera alle 21.15 a Torino contro il Parella la gara 3 dello spareggio per la promozione in B2. I saviglianesi, vittoriosi nell'andata di sabato scorso, hanno perso per 3-0 gara 2: «Abbiamo compiuto troppi errori - dice il presidente Paolo Brugiafreddo -, ma nulla è ancora perduto: andiamo a Torino per vincere». Nulla da fare, invece, per il Lurisia Terme Villanova Mondovì: nonostante la vittoria di mercoledì contro il Verbania per 3-2, il risultato favorevole al Casale 3-1 ha tagliato fuori i monregalesi dalla lotta per la promozione. Sarà pertanto ininfluente la partita di stasera contro il Casale stesso. [p. b.]

Nella pallapugno comincia oggi pomeriggio la nona giornata della serie A

## Bellanti cerca riscatto con Molinari

### *Il campione d'Italia è reduce dalla prima sconfitta*

CUNEO

Con gli incontri di Alba e Villanova Mondovì si sono conclusi i confronti dell'ottava giornata del campionato di serie A di pallapugno giocati un turno infrasettimanale. Ad Alba, Corino (Hotel I Castelli) ha superato Trincheri (Nordiconad) per 11-3. La formazione ligure, in una serata fredda umida che ha tenuto lontano il grande pubblico, è andato in vantaggio per 3-1, poi la squadra di casa è passata contrattacco ed ha conquistato il successo, ottenendo 10 giochi consecutivi.

A Villanova Mondovì, dove è piovuto fino a poco prima dell'inizio della partita, l'incontro fra Bessone (Pro Paschese) e Luca Dogliotti (Calcestruzzi Porro) è incominciato mezz'ora di ritardo per la nebbia. Al termine ha vinto formazione ospite per 11-7. Dogliotti II andato al riposo in vantaggio per 6-4, poi ha sempre conservato almeno un paio di giochi di margine.

La nuova classifica vede in testa Sciorella con 6 punti, seguito da Bellanti e , Danna e Leoni con 4, Dotta, Dogliotti II e Corino con 3, Molinari, Papone, Bessone e Trincheri con 2, Dogliotti I con 1.

Oggi iniziano i confronti della nona giornata. A Cuneo, alle 16, il tricolore Bellanti (Maxiscontol), sconfitto a sorpresa mercoledì dal taggese Leoni, affronterà Molinari (Termosanitari Cavanna), atleta a caccia di punti della condizione migliore. Alle 21, a Magliano Alfieri, Danna (Hotel Royal) riceverà invece Dogliotti II (Calcestruzzi Porro) in una gara che dovrebbe riservare molti di bel . Domani alle giocheranno i confronti Leoni-Trincheri e Dogliotti I-Papone ed, alle 21, Bessone-Sciorella. Lunedì, alle 21, il turno si chiuderà con Corino-Dotta.

In serie B, oggi alle 15,30, a Canale, Giribaldi riceve Muratore; domani, sempre alle 15,30, in programma i confronti Simondi-Ghione e Pirero-Gallarato. [a. s.]

TROFEO CONTUR ACQUA MINERALE SANT'ANNA

## Tutti i protagonisti sul «green» di Monforte

MONFORTE. Al Golf club delle Langhe si è disputato il primo trofeo «Contur Acqua Sant'Anna di Vinadio». Premiati da Mario Carle, Tiziana Maccagno e Armando Erbì della Contur e Bruno Della Torre, presidente del circolo, sono stati protagonisti delle sfide Ferruccio Ribezzo, Rentel, Marco Pellegrino, Roberto Bongioanni, Renato Moscone, Natale Gorla e Arnaldo Ferrero. [r. s.]

### TENNISTAVOLO

**Campionati regionali in palestra a Fossano**

Domani, nella palestra dei Salesiani in via Verdi a Fossano, si disputeranno i campionati gionali di tennistavolo. Le gare, che assegneranno i titoli piemontesi, inizio alle e proseguiranno per tutta la giornata. [a. s.]

### CALCIO

**Pullman per Verbania i tifosi giallorossi**

Domani verrà organizzato un pullman tifosi per seguire il Bra (a di punti per conquistare la salvezza) impegnato a Verbania nell'ultima sfida del campionato di di calcio. Il bus partirà alle 12,30 dalla Fs; per le adesioni, bisogna telefonare al numero 0338/9139184. [r. a.]

**Meeting dei disabili allo stadio Morino**

L'Associazione sportiva "Gabriella Vivalda" organizza sabato 19 maggio allo stadio Morino il primo Meeting di atletica per atleti disabili intellettivi, non vedenti e disabili fisici. Dalle 9 alle 17 lo stadio sarà invaso da atleti che gareggeranno nelle varie discipline: velocità, mezzofondo, marcia, salto, lancio del peso e del giavellotto, staffetta. «E' la prima manifestazione che organizza la nostra ciazione - spiega il presidente Ubaldo Caroti -, anche se i nostri ragazzi hanno già preso parte a moltissime gare». [p. b.]

### BENEFICENZA

**«Volley for Africa» maratona di schiacciate**

Domani al palazzetto dello sport di Savigliano è in programma «Volley for Africa», una maratona di pallavolo che durerà dalle 9 alle 21. L'iniziativa è organizzata dai Giovani per un Mondo Unito di Cuneo in collaborazione con le associazioni giovanili cittadine: lo scopo è raccogliere fondi da destinare al Progetto Africa [p. b.]

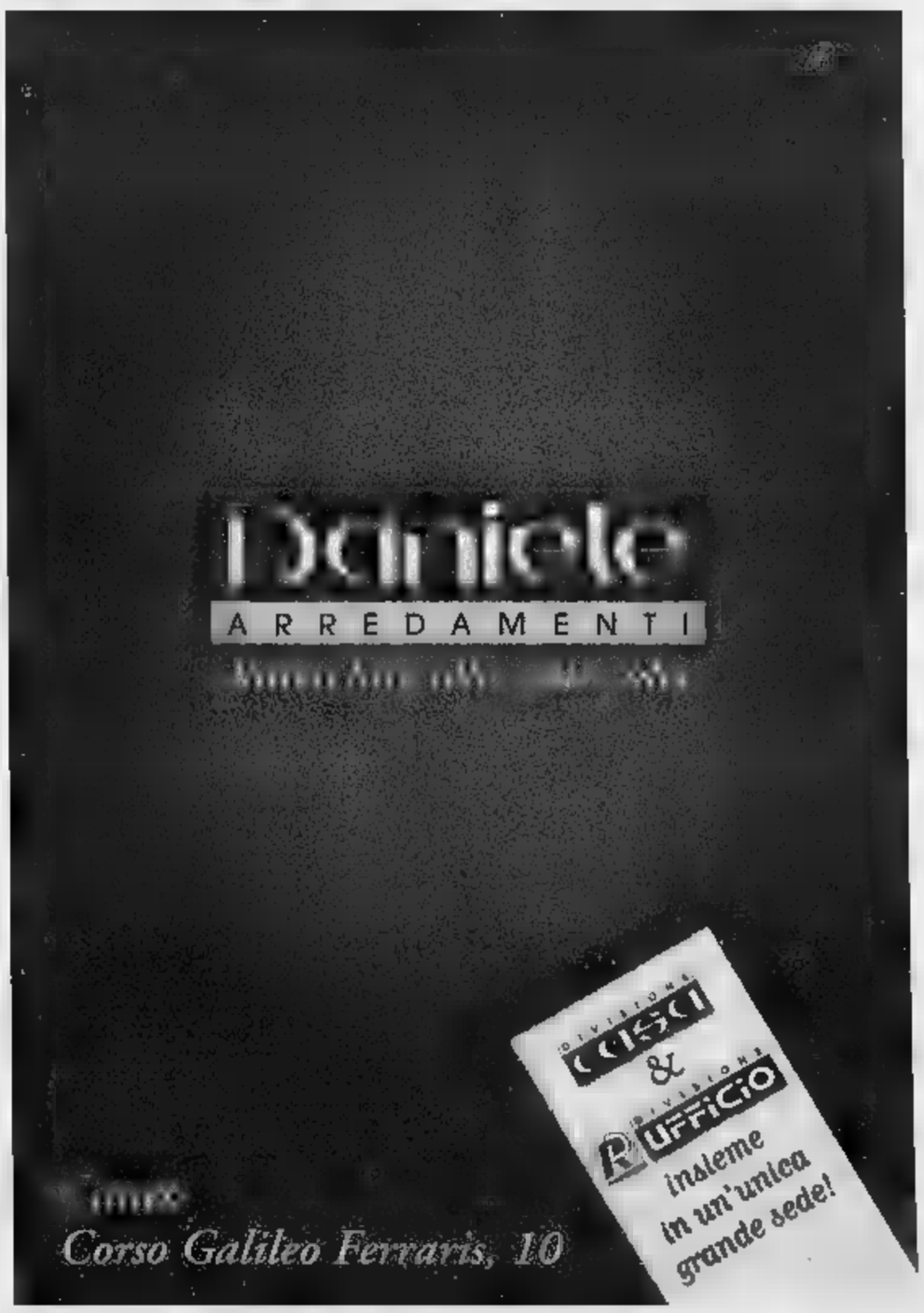

Tra pubblico e privato i grandi vini di Langa sono protagonisti di attese manifestazioni

# Domenica da Re con barolo e barbaresco

## *Vip nelle Cantine Marchesi e bottiglie per i nati nel '98*

BAROLO e Barbaresco, due paesi e due grandi vini domani una delle tante domeniche da leoni in una terra che continua a convincere con figli dei suoi vigneti.

La prima occasione la offre un'azienda privata. Domenica mattina, dalle 11, alle storiche Cantine Marchesi di Barolo si alza il sipario sui «cru» della Marchesi. L'enologo Roberto Vezza, il presidente Ernesto Abbona e la moglie Anna presenteranno Sarmassa '97, Cannubi '97 e l'«Estate» (selezione di cru del barolo) a un gruppo di prestigiosi personaggi del mondo dello spettacolo e dell'economia. L'annata è considerata storica per meglio esaltarla nella foresteria dell'azienda cucinerà lo staff del ristorante «Guido» di Costigliole.

«Sarà una grande festa - commenta Ernesto Abbona - in cui il vino sarà protagonista. Il nostro obiettivo è di riportarlo in una dimensione festosa e gioiosa, ovvero di renderlo quotidiano pur nella sua imponenza. Il nostro barolo sarà motivo di gioia in un momento in cui si uniranno cultura e spettacolo».

La visita di tanti vip - molti nomi restano «top secret» - offrirà anche una bella occasione per far conoscere Barolo, il Comune che ha dato il nome al grande vino può offrire molto a chi ha voglia di visitarlo, dall'affascinante castello-enoteca regionale, alle vie, alle colline della vigna.

Il grande fine settimana del barbaresco invece si apre oggi, ovviamente a Barbaresco. Sotto la torre il tema è «Il paesaggio dei vigneti. Indirizzi per un piano paesistico nella zona del Barbaresco». Se ne parla in un convegno che si terrà oggi nella sala consiliare del municipio (ore 16) ed è organizzato dal Comune, dall'enoteca regionale del barbaresco e dall'Ente turismo.

A sinistra Gino Paoli in cantina a Barolo con l'enologo Roberto Vezza e il presidente della Marchesi Ernesto Abbona. Sopra, il riconfermato sindaco Giancarlo Montaldo impegnato in una degustazione con barbaresco e culatello

### Domani Gino Paoli e Beppe Grillo alzano il sipario su un grande 1997

La giornata di studi prende lo spunto dalla tesi di laurea realizzata sul tema da Anna Lisa Nada, Roberto Dogliani e Alessandro Ambrogio alla Facoltà di architettura del Politecnico di Torino e vede la partecipazione di esperti e studiosi. Interverranno i professori Pompeo Fabbri (docente di assetto ed ecologia del paesaggio presso la Facoltà di architettura del Politecnico di Torino), Alberto Alma (docente di lotta biologica e integrata alla Facoltà di agrario dell'università di Torino), Carlo Arnulfo (docente di viticoltura ed enologia all'istituto tecnico agrario enologico di Alba) e l'ing. Piercarlo Montaldo (specialista in sistemazioni idrogeologiche e responsabile dei lavori di ingegneria naturalistica eseguiti a Barbaresco). All'enoteca regionale sarà aperta una mostra con le tavole realizzate per la tesi di laurea, che si potrà visitare fino al 27 maggio. Con il convegno di oggi si apre la manifestazione «Barbaresco il paese del vino e della musica» che vedrà domani una giornata di festa al grande vino che lo dà nome è stata dedicata all'incontro con il culatello di Zibello. All'enoteca per tutto il giorno, si potrà degustare il barbaresco dell'ottima annata 1998. Alle 11 nell'aula consiliare del municipio saranno consegnate, dal sindaco Giancarlo Montaldo, le bottiglie di barbaresco 1998 in omaggio ai bambini nati in quell'anno. Una simpatica iniziativa che vede annualmente il Comune regalare ai piccoli dodici bottiglie da stappare il giorno delle in un'altra importante.

### Gli appuntamenti sotto la torre nel paese dell'uva e della musica

Nel pomeriggio concerti all'enoteca, nelle cantine e in piazza per celebrare una località tanto amata dai tifosi stranieri e che ha saputo farsi conoscere in tutto il mondo come il paese dei fiori, del vino e della musica.

# GIRO d'ALPE

## Poesia di creste e abissi

**Enrico Martinet**

L'AMORE per la montagna e per la fotografia, quello per le scalate e per la tecnologia. «Cichin» Francesco Ravelli, valsesiano nato nel 1885, ha vissuto così. Il suo negozio-laboratorio al numero 70 di corso Ferrucci, a Torino, era un polo di attrazione per chiunque volesse cimentarsi con l'alpinismo e per coloro che avevano già scelto di dedicarsi all'arrampicata. Tempi eroici dell'alpinismo che coincidevano con una timida ricerca tecnologica per offrire attrezzature adeguate ai quei «folli» che si erano messi in testa di dover raggiungere la cima delle montagne, magari scegliendo gli itinerari più difficili.

Il Museo nazionale della montagna dedica a «Cichin» una mostra che, appena inaugurata, chiuderà i battenti il 15 luglio. Fotografie (splendide, neanche a dirlo) e la storia di quel negozio-laboratorio cui ruotava l'interesse per l'alpinismo: dal mondo dell'accademia a quello degli scalatori. Chi voleva parlare e confrontarsi sulla montagna e su come arrampicarla doveva passare in corso Ferrucci. Un negozio che offriva anche il lato «salotto», dove si sedevano coloro che sulla roccia si limavano le unghie e quelli che contemplavano i monti, scrivevano.

Torino aveva scoperto la tecnica e il romanticismo alpino. I Ravelli (con Francesco anche i fratelli Pietro e Zenone) furono i protagonisti indiscussi, coloro che erano riusciti a suscitare l'interesse ed avevano con abilità saputo coniugare lo sport di andar per montagne con la cultura. Con in più il gusto per la letteratura, la conversazione e il tocco della fotografia, l'arte vera.

Ravelli, maestro d'arrampicata, s'innamorò dei paesaggi e quindi decise di trasportare con sé anche la macchina fotografica. Di recente tremila lastre fotografiche sono state donate dalla famiglia Ravelli al Museo della montagna. Da questo materiale è nata l'idea della mostra curata da Giuseppe Garimoldi e da Alessandra Ravelli.

Il manifesto della mostra

Immagini finite anche nel catalogo di 168 pagine. La fotografia di «Cichin», a lungo rimaste un quasi «segreto» della imponente attività per l'alpinismo (pure come costruttore di rifugi e bivacchi) hanno una doppia anima. In alcune prevale lo scalatore alla ricerca dell'itinerario ideale per raggiungere la vetta, in altre l'appassionato delle forme e degli aspetti poetici della natura: un tramonto, un temporale, una tempesta, il «filo» impossibile di una cresta, il buio di un abisso di rocce.

Accanto a tanti lampi della genialità di Ravelli anche documenti, oggetti d'epoca, attrezzature che avevano fatto la fortuna di quel negozio, ormai chiuso da anni, di una Torino che grazie a quel «laboratorio» aveva saputo guardare con altro occhio la cerchia delle montagne al orizzonte. Come possibile conquista, ma anche come caratteristica culturale.

MONDOVI'
CORSO EUROPA 4
MICKEY MOUSE
ELIMINA
5000 ARTICOLI
ABBIGLIAMENTO
NEONATO RAGAZZO
PREMAMAN
Tantissimi CON SCONTI
ARMANI JUNIOR BRUMMEL GEOX PAPER MOON
a META' PREZZO
VENDITA PROMOZIONALE DAL 16/03/01 AL 31/05/01 COMUNICAZIONE AL SINDACO RACC. DEL 13/03/01
ORGANIZZAZIONE itema ALBA Tel. 0173-281613

DISCOTECA CUBO
SABATO
con l'orchestra
PIVA
DJ
DI MARCO MARZI
DI CIAO
BORGO S. DALMAZZO - CN

DANCING SIMBOL
QUESTA SERA
OMAR
DOMANI
BEPPE
CAROSSO
S.S.
VIGLIANO D'ASTI

CONCESSIONARIA AUTO
di Marchio Europeo in Cuneo
CERCA
LAVAGGIO E
VETTURE NUOVE USATE
da nel proprio organico.
Inviare curriculum vitae a:
C.I. AB8307054 Fermo Posta
12011 Borgo San Dalmazzo

Multinazionale leader mondiale della ristorazione ricerca per area Torino/Piemonte
E
AIUTO CUOCHI/E
di elevata professionalità ed esperienza.
Pregasi inviare dettagliato curriculum al fax 011 6505218, autorizzando al trattamento dei dati personali.

10-20 maggio 2001
CITTA' DI SALUZZO
1ª mostra mercato e cultura dell'antiquariato internazionale

# CAMPIONATO SERIE C2 MASCHILE

## ICAP CUNEO BASKET

*V.S.*

## A.B.A. SALUZZO

*- Finale play-off -*

## PALAZZETTO "GIRAUDO"
## BOVES - VIA RONCAIA

## SABATO 19 MAGGIO 2001
## - ORE 21.00 -

*- Ingresso gratuito -*

I PROBLEMI DEL LAVORO | E LE NUOVE SFIDE

**SCOTTI [redacted] CISL**

Mario Scotti è stato confermato segretario generale della Cisl Piemonte. Rimane invariata anche la segreteria regionale, composta da Rosina Partelli, Giovanna Ventura e Gianfranco Zabaldano. Si [redacted] concluso l'8° congresso della Cisl Piemonte, [redacted] quale hanno partecipato 380 delegati in rappresentanza di 273 mila iscritti. Scotti ha parlato di «una Cisl più unita, più decentrata [redacted] radicata nel territorio». Ha aggiunto: «Le sfide sono il rilancio della concertazione, un forte sviluppo della contrattazione di secondo livello aziendale o territoriale, la democrazia economica, il mantenimento e il consolidamento dello stato sociale. Tutto questo vuol dire trasformarsi in un [redacted] proprio sindacato sociale, per cogliere bisogni più vasti nei singoli territori, capace di proporre soluzioni come avviato con la proposta di u[redacted] patto per la qualità e la coesione sociale». Sul piano dell'organizzazione è stato scelto di accorpare delle categorie

# I metalmeccanici ritornano in piazza

## *Corteo e sciopero per il contratto*

**Marina Cassi**
**[redacted]aria Teresa [redacted]artinengo**

Su ogni colonna degli eleganti portici del centro un cartello bianco con scritta blu avverte: «Metalmeccanici [redacted] sciopero per il contratto». Così [redacted] c'è dubbio: quella fiumana di uomini e donne, bandiere, striscioni, cartelli, tamburi, fischietti che sfila per il [redacted] in [redacted] assordante boato di voci e suoni che scandisce «Contratto, contratto» sono i lavoratori metalmeccanici. Chiedono 135 mila lire medie di aumento per compensare l'inflazione del biennio passato e del biennio a venire: la Federmeccanica ne offre 85 mila. E i lavoratori della Fiat chiedono anche il contratto integrativo fermo da mesi.

Per Fim-Fiom-Uil - che da tempo a Torino non portavano in piazza tanta gente - si tratta di «un grande successo»; le cifre si rincorrono, lievitano nel corso della mattina: si passa da 20 [redacted] 40 mila, [redacted] polizia si ferma a 15 mila. Per le percentuali dello sciopero si oscilla «dal 70 all'80% nelle grandi fabbriche, tra il [redacted] e il 100 nelle piccole e medie». Per l'Amma l'astensione è stata del 21,8%.

Due cortei (da corso Marconi e da Porta Susa) si incontrano - per caso, ma simbolicamente [redacted] via Roma angolo via Gramsci - e procedono insieme alla volta di piazza Castello. Nei cartelli e negli slogan tanta ironia «135 mila buone ragioni per firmare il contratto», «Vogliamo il contratto, non andare sulla luna», «Berlusconi tu che sei un imprenditore operaio aiuta noi poveri operai», «Tira fuori i din din, Pinin», «Berlusconi anche noi vogliamo fare un contratto; con i padroni», qualche ricercatezza come nel lenzuolo rosso quattroperotto con scritto in italiano e in inglese «Contratto subito; pace adesso in Palestina», o un più semplice «L'inflazione non si tocca».

Tra la gente, vecchi quadri sindacali, donne preoccupate per il contratto e per la revisione della legge sull'aborto, ragazzi. Sono attaccati a una bandiera Fiom Eric e Luca della Omnitel e di Infostrada [redacted] Ivrea e sono entusiasti: «Intere aree del call center si sono fermate e le risposte al "190" non [redacted] state superiori al 20%. Tra l'altro, scattava un messaggio che diceva "a causa dello sciopero per il contratto metalmeccanico ci saranno attese impreviste"». E' anziano Renato Mandolino della Abac, ed [redacted] preoccupato: «D'Amato e [redacted] futuro governo Berlusconi dicono le stesse cose: flessibilità in uscita e questo proprio non ci sta bene. Quest'anno torneremo dalle ferie con il rischio-licenziamento».

Per Ciro Argentino della AST: «Noi metalmeccanici siano un milione [redacted] mezzo: [redacted] possiamo accettare che si voglia passare il rullo compressore sul livello di contrattazione nazionale». E Vittorio Cittorio Giacob della Stampa! gli fa eco: «C'è malumore, [redacted] dopo il risultato del 13 maggio ancora di più, visto che Berlusconi si è dichiarato perfettamente in linea con Confindustria». Angelo della Fiat - dove è aperta anche [redacted] vertenza integrativa - fa due conti: «A noi scioperare costa, dalle 18 alle [redacted] mila lire all'ora e siamo già a 16 [redacted]. Mentre Antonio Romano commenta: «Il nodo vero è la contrattazione collettiva. Non possiamo arrivare ai contratti individuali all'americana. Funzionano per un ingegnere, ma un operaio [redacted] va [redacted] contrattare?».

Arrivati in piazza Castello ascoltano il segretario Fiom, Claudio Sabattini (del cui intervento riferiamo in altra pagina del giornale) che annuncia la possibilità di uno sciopero generale con manifestazione a Roma se il contratto non [redacted] farà e dice: «I metalmeccanici che, nel bene [redacted] nel male, sono stati i protagonisti della storia sociale [redacted] nostro Paese oggi hanno un obiettivo: vincere, perchè [redacted] vincono loro, vincono tutti i lavoratori italiani».

Per i sindacati i manifestanti erano 30-40 mila, per la polizia circa 15 mila

---

Domani possibile visitare musei e chiese

## La città riapre le porte a monumenti e aziende

Anche quest'anno ritorna la manifestazione «Torino porte aperte», giunta ormai alla [redacted] quarta edizione. Domenica prossima e il 3 giugno, dalle ore 15.30 alle 18.30, saranno aperti al pubblico alcuni monumenti cittadini che solitamente sono inaccessibili. Si tratta di vestigia in qualche modo «adottati» dai bambini e dai ragazzi delle scuole torinesi. Gli appuntamenti in programma sono molti, fra i quali il servizio di Touristibus e l'ingresso gratuito al Museo Pietro Micca.

I monumenti aperti domani sono numerosi e presenti in tutta [redacted] città. Tanto per citare i più conosciuti, si può ricordare l'Area Romana (Porte Palatine, Teatro Romano e piazza Emanuele Filiberto), [redacted] basilica dei santi Maurizio e Lazzaro, la chiesa di San Domenico, lo stadio Comunale [redacted] la Torre Maratona, l'ex Manifattura Tabacchi, l'ex stadio Filadelfia, il villaggio operaio della Snia Viscosa, la Generala [redacted] altri monumenti cittadini.

In concomitanza con la manifestazione torinese, domani è previsto un'analoga iniziativa nazionale promossa dalla Federambiente, «Impianti aperti». Alla giornata aderiscono l'Amiat, l'Atm e la Società Metropolitana Acque Potabili, che apriranno al pubblico alcuni dei loro impianti.

Per quanto riguarda l'Atm, dalle 8,30 alle 17 sarà possibile visitare [redacted] stabilimento Venaria di via Amati 178, il più grande della città. Oltre ad osservare le strutture operative e l'intero parco dei veicoli aziendali, i visitatori riceveranno [redacted] biglietto [redacted] e potranno effettuare una breve corsa sul nuovo tram Cityway, tra breve in servizio a Torino. Porte aperte anche alla discarica e all'impianto di compostaggio dell'Amiat alle Basse di Stura (dalle 9,30 alle 16): l'azienda ha predisposto un servizio di navette gratuite in partenza dalla sede di via Germagnano. La Società acque potabili, invece, apre i suoi stabilimenti sia oggi che domani: l'impianto di potabilizzazione [redacted] corso Unità d'Italia a Torino (dalle 9,30 alle 18) e quello di depurazione di via Po 2 a Castiglione Torinese (oggi dalle 9,30 alle 12,30; domani dalle 9,30 alle 17,30).

---

Papà e mamma adottivi dal giudice: il bambino ha subito molestie all'orfanotrofio

## «Nostro figlio va curato in ospedale»

### *I genitori: è aggressivo, i medici lo vogliono dimettere*

**Grazia Longo**

Rodrigo è brasiliano, ha appena 12 anni ma non è mai stato un bambino. La spensieratezza [redacted] l'innocenza gliel'hanno rubata tra una favela e un orfanado, dov'è vissuto fino [redacted] quattro anni fa, quando è stato adottato da una coppia di architetti torinesi.

Fine dei problemi? No, la sua non è una storia a lieto fine. Le violenze [redacted] gli abusi subiti in orfanotrofio lo hanno profondamente segnato, rendendolo aggressivo e, in alcuni casi, anche molto violento. Rodrigo è quello che si dice [redacted] «caratteriale», le sue crisi d'ira sono talmente accese che i genitori adottivi hanno dovuto ricoverarlo all'ospedale Regina Margherita. Ma Rodrigo è una presenza «scomoda» anche qui: picchia gli altri bambini e cerca di scappare. «I medici lo vogliono dimettere - dice la madre adottiva -, ma io e mio marito non siamo in grado di poterlo tenere a casa».

La coppia s'è già rivolta ad un legale che presenterà un esposto in Procura per denunciare il caso. «I genitori non p[redacted] essere abbandonati dalle strutture sanitarie pubbliche - afferma [redacted] l'avvocato Rita Rossello -. Rodrigo ha problemi seri che non possono essere gestiti dalla famiglia, che anzi ha bisogno a sua volta di [redacted] supporto psicologico». Non è nemmeno la prima volta che il piccolo brasiliano ricorre alle cure dell'ospedale. «E' già successo - ricorda la madre -, dopo che in classe aveva dato un libro i[redacted] testa [redacted] una compagna: i genitori di quella bambina lo hanno denunciato al tribunale dei minori». E l'avvocato Rossello aggiunge: «Il guaio è che in ospedale l[redacted] riempiono di sedativi e stop, senza avviare [redacted] valida psicoterapia».

Diversa è la versione fornita dal Regina Margherita. Il primario di neuropsichiatria infantile Roberto Rigardetto: «Al bambi[redacted] vengono somministrati solo i sedativi necessari a calmarlo e a fargli riprendere coscienza della realtà. Senza questo fondamentale passaggio è impossibile che la piscoterapia, che è comunque già in corso, abbia [redacted] valore effettivo».

E la dimissione dall'ospedale? «Non è nostra intenzione mandare a casa Rodrigo - garantisce il neuropsichiatra -, stiamo [redacted] do una comunità dove possa essere aiutato a risolvere i suoi problemi. Ma non è facile trovarla, in Piemonte non esistono centri di accoglienza per gli adolescenti [redacted] difficoltà, e in attesa di individuare una comunità ad hoc per lui, dobbiamo fare i conti con i nostri scarsi mezzi». Il professor Rigardetto è comunque già riuscito ad ottenere la presenza [redacted] un educatore che si occupi esclusivamente del piccolo brasiliano.

[redacted]

I genitori adottivi [redacted] bambino [redacted] 12 anni sostengono [redacted] non poter «guarire» il piccolo dopo la sfortunata infanzia trascorsa in Brasile. E per questo chiedono che sia ricoverato nell'ospedale infantile

[redacted]

---

[redacted]

■ **FARMACIE DI TURNO.** Orario 7-19,30: Atrio Stazione Porta Nuova. Orario 9-19,30: piazza Statuto 3; corso Moncalieri 59; corso Vercelli 111; via Boccaccio 16; via Filadelfia 142; corso Grosseto 221; Via Po 31; via Saluzzo 1; corso Francia 385; via Frejus 100; via Sacchi 46; via Pramollo 6; [redacted] Genova 122; via Oropa 69. DI NOTTE (19,30-9): [redacted] Belgio 151/bis; piazza Massaua 1; via Nizza 65; corso Vittorio Emanuele 66. [redacted] SERA (19,30-22,30): via Borgaro 58; piazza Galimberti 7. APERTA 24 ORE: Venaria, via L. da Vinci 50. INFORMAZIONI: 011/65.90.100; www.farmapiemonte.org

■ [redacted] **«LA STAMPA».** Domani alle 10,30, presso la sede del Cral «La Stampa» di piazza Muzio Scevola, si svolgerà [redacted] Festa dell'Anziano, [redacted] premiazioni dei dipendenti. Saranno anche premiati i calciatori che oggi pomeriggio (ore 18, circolo Fioccardo-Master di corso Moncalieri 494) partecipano al «memorial» intitolato all'ex amministratore della Stampa, Mario Gromo. Seguirà un rinfresco.

■ **MUTILATI.** Si celebra domani al Teatro Carignano la «Giornata del mutilato del lavoro». Alle 8,30 Messa di suffragio dei Caduti sul lavoro.

[redacted] **ALLIEVI** [redacted] Oggi alle 10,45 presso la Caserma «Cernaia», giuramento degli allievi carabinieri ausiliari [redacted] 241° corso, intitolato alla «Medaglia d'oro al valor militare carabiniere Mario Ghisleni».

■ **CROCE** [redacted] Oggi alle ore 9 in via Altina 21 a Vinovo saranno inaugurate la [redacted] sede della Croce Verde [redacted] un'ambulanza

■ **AMBULANTI.** L'Associazione Ambulanti e lo Snadi Cisal «denunciano come illiberale [redacted] antisindacale la posizione espressa dalla Federazione Italiana Venditori di aree pubbliche (Fiva), [redacted] quale tende di fatto ad escludere dalle trattative sindacali le associazioni e le forze sindacali che la Fiva ritiene "non rappresentative"».

■ **AGENZIA SPAZIALE.** La Camera di Commercio rende noto che «l'agenzia spaziale italiana punta su Torino. E' annunciata l'apertura dell'ufficio torinese che supporterà gli operatori si[redacted] nell'attività di ricerca che in quella produttiva per la stazione spaziale internazionale».

■ **MEDICI** [redacted] Sono stati assolti i responsabili dell'ambulatorio traumatologico di Salice d'Ulzio, dove erano stati trovati dai Nas dei medicinali scaduti. Il gup ha accolto la tesi del difensore Castrale e cioè che è punibile solo chi mette in vendita i farmaci scaduti (i farmacisti) ma non chi si limita [redacted] tenerli nello studio [redacted] somministrarli.

■ **FUGA [redacted] IPERCLORO.** Bloccato per due ore lo shopping di centinaia di clienti all'ipermercato Auchan di corso Romania. Ieri pomeriggio, tra le 15,30 e le 17,30 i clienti che affollavano il grande magazzino sono stati fatti allontanare dai carabinieri e dal personale della catena di distribuzione a [redacted] della fuoriscita di una piccola quantità di ipercloro in una tintoria interna. A scopo precauzionale, l'ipermercato [redacted] rimasto chiuso fino al termine delle operazioni di pulizia. Soltanto due le persone che hanno accusato lievi malesseri (si tratta dei dipendenti della tintoria), ma che in ogni caso non hanno avuto bisogno di cure mediche.

---

Il «Margherita di Mirafiori» ha curato l'educazione di dodicimila bambini, i festeggiamenti in programma oggi [redacted] domani

## Cento candeline per l'asilo infantile

### *Fondato nel 1901 dal nipote della «Bella Rosina»*

Compie un secolo l'asilo «Margherita di Mirafiori», la scuola materna cattolica convenzionata con il Comune che vanta la più lunga attività didattica della città, mai interrotta, nemmeno [redacted] giorni più duri della seconda guerra mondiale.

La fondò nel 1901 il conte Gastone Guerrieri di Mirafiori, nipote diretto della «Bella Rosina» e di Re Vittorio Emanuele II, che la dedicò alla moglie, per ringraziarla d'averlo reso padre della [redacted] primogenita Vittoria.

Con 53 mila lire dell'epoca fece erigere ed arredare con i «più moderni sussidi» l'istituto che progettò lui stesso. Lo volle costruire nel luogo al quale era più affezionato: un tratto di terreno affacciato su quell'ansa del torrente Sangone che in epoca barocca abbracciava i giardini e i boschi della residenza reale preferita da Carlo Emanuele I di Savoia, all'angolo delle odierne vie Castello [redacted] Mirafiori e delle Cacce. Qui la Bella Rosina [redacted] i suoi figli d'estate si compiacevano della salubre brezza che dalla val Susa spira su Mirafiori. E qui trovarono l'estremo riposo sia nonna Rosina sia i suoi discendenti, nel bel Mauroleo fatto costruire nel 1888, a somiglianza del Pantheon che a Roma aveva accolto le spoglie di Vittorio Emanuele II.

Per Gastone non esisteva posto migliore per esprimere la sua devozione «a Dio, alla famiglia e all'infanzia». Concepì un solido edificio a due piani, che radica le fondamenta proprio nel punto [redacted] cui sorgeva la terrazza dalla quale Carlo Emanuele I ammirava le feste, i giochi d'acqua e i tornei cavallereschi organizzati [redacted] sottostanti giardini.

E' tutt'ora un luogo ameno. Verso Mezzogiorno offre vista incantevole sui boschi e sulla prospettiva alpina. A Oriente confina con il parco del piccolo Pantheon di Rosina. A Ovest lo sguardo raggiunge il borgo di Mirafiori e la sua chiesa secentesca di San Barnaba.

Ad accogliere gli allievi il conte volle le [redacted] del Cottolengo, alle quali succedettero poi quelle di Maria Ausiliatrice, oggi affiancate da docenti laici. In [redacted] anni hanno educato oltre 12 mila bambini, diversi dei quali ammessi senza pagare alcuna retta, come prescrisse Gastone. Nell'asilo trovarono istruzione prima i figli del contado, poi anche quelli dei fantini del l' ippodromo di Mirafiori.

[redacted] aggiunsero quelli dei piloti e del personale dell'areoporto militare sorto nel 1911 a poca distanza dall'asilo. Nel 1912 fecero visita alla scuola la Regina Elena e l'asso dell'aria Francesco Baracca. Dagli Anni Trenta arrivarono i bambini di tanti operai Fiat. [redacted] dopoguerra, a seguito di nuovi insediamenti, la scuola ebbe bisogno di maggiore spazio. Lo trovò [redacted] locali che furono costruiti nel 1959 a fianco della chiesa di San Barnaba, in strada Castello [redacted] Mirafiori 42, dove oggi e domani avranno luogo i festeggiamenti del centenario.

S' incomincia questa sera alle 21, con il concerto del coro alpino «La montagna». Domani alle 10,30 avrà luogo la Messa solenne, che verrà officiata dal vicario episcopale Don Paolo Ripa di Meana e da Don Giovanni Donalisio, presidente dell'asilo. A loro si affiancheranno i sacerdoti che in passato si sono dedicati alla scuola. Al termine seguirà un concerto della banda musicale della Decima Circoscrizione. Alle 16, nel salone parrocchiale, i bambini dell'asilo si cimenteranno in [redacted] saggio teatrale, seguito dall'esibizione del coro gospel «Free Voices». [m.lup.]

[redacted]

La scuola materna cattolica di Mirafiori convenzionata con il Comune vanta la più antica attività didattica della città, mai interrotta neppure nei giorni più duri della Seconda guerra mondiale

[redacted]

SABATO 19 MAGGIO 2001 DALLE ORE 15,00
ALL'IPPODROMO DI VINOVO

[redacted] DI GALOPPO

PREMIO BORA

ore 17,20 - m. 1.200 - 6ª Corsa - L. 44.000.000 condizionata
*Nascerà un Astro del Casale?*

| | | | | | | | |
|---|---|---|---|---|---|---|---|
| 1 | ASTRO DEL CASALE | [redacted] | L. Maniezzi | 7 | ROSA BLU | 54 ½ | A. Tocco |
| 2 | BLUE LIGHTS | 54 ½ | A. Colboni | 8 | SHY DREAM | [redacted] | L. Ponci |
| 3 | CROSERA | 55 ½ | M. Doiona | 9 | [redacted] | 56 | A. Pelli |
| 4 | [redacted] | 57 | E. Baldacci | 10 | [redacted] | 55 ½ | S. Dettori |
| 5 | PEPPA | 54 ½ | A. Herrera | 11 | THUMP | [redacted] | I. Rossi |
| 6 | RAMADA YANKEE | 55 ½ | W. Gambarota | | | | |

Il nostro tecnico consiglia: 1 - 4 - 5

RISTORANTE PANORAMICO DELL'IPPODROMO DEL TROTTO
Nuova Gestione RonchiVerdi
Aperto [redacted] tutti i giorni - Chiusura il lunedì
Prenotazioni Sig. Sergio Di Lorenzo: tel. 011.965.18.24

INGRESSO GRATUITO - PER INFORMAZIONI TEL. 011.962.39.08
IPPODROMI DI TORINO - TANG. SUD USCITA DRONCHÉ

[redacted] VA IN PENSIONE

**[redacted] AL GIORNO**

Dai 70-80 ragazzi che si trovarono [redacted] Ferrante Aporti ogni giorno, vent'anni fa, si è passati ai 20-25 di oggi. «Il [redacted] per i minori si giustifica per due motivi: quando vi [redacted] rischio che reiterino un grave reato e nei casi che possano essere a loro volta vittime [redacted] violenza, di vendette». Che [redacted] ha insegnato la sua esperienza? «Che un [redacted] in [redacted] prolunga l'esistenza del vuoto assoluto, quando invece gli serve motivarsi, imparare attraverso il lavoro e lo studio ad avere impegni da rispettare». E a vedere nella condanna [redacted] funzione [redacted] riparazione sociale, come fu per la ragazza che [redacted] imbrattato il portale di [redacted] chiesa: andò «a servizio» al canile municipale.

# «Arrabbiati e con le teste vuote»

## *Calcagno: cambiati i giovani che delinquono*

Alberto Gaino

Sto mettendo a posto le mie cose con calma, è un distacco soft il [redacted]. Graziana Calcagno, per molti anni a capo della Procura per i minori, è andata in pensione il [redacted] aprile, ma ieri la si poteva trovare ancora nel suo vecchio ufficio, [redacted] quel palazzetto [redacted] curiosa architettura in cui entrò per la prima volta 31 anni fa, da giovane magistrato. «Mi indicarono la mia stanza e [redacted] dissero [redacted] occuparmi di rieducazione. Non [redacted] sapevo nulla».

**Come andò?**

«Mi regolai [redacted] occhio [redacted] croce e, appena mi fu possibile, mi iscrissi alla Facoltà di psicologia».

**Lei si è trovata di fronte a dir poco migliaia di ragazzi di diverse generazioni, da quelli [redacted] le facce adulte che diedero fuoco al Ferrante Aporti a Erika e Omar: quanto sono cambiati i piccoli imputati della Giustizia?**

«Parliamo dei reati più [redacted]usi fra i giovanissimi italiani: negli Anni 70 erano le rapine e i furti, [redacted]ggi i danneggiamenti. Allora, la diseguaglianza sociale era la molla per trasgredire e la violenza contro gli altri [redacted] esercitata da figli di immigrati contro i cosiddetti cremini, per portar loro via il giubbotto, i Ray ban, il vespino. Alle udienze era impressionante vedere seduti da una parte e dall'altra vittime e imputati: gli uni alti, belli, ben vestiti; gli altri piccoli neri, malnutriti. Quei ragazzi, che io chiamavo i miei ragazzi, uscivano tutti dagli stessi quartieri (Mirafiori Sud, Vallette, Centro storico) [redacted] da famiglie numerose e poverissime. Crescevano in strada. Rubavano e rapinavano per avere le [redacted] dei [redacted]i di altri quartieri e ceti sociali. Questo fenomeno oggi è sparito».

**Possiamo fermarci ai suoi ragazzi?**

«Ricordo Luigi. Aveva 15 anni [redacted] veniva da Canosa con la famiglia. Allora ero magistrato di sorveglianza [redacted] al terzo [redacted] per furto lo strapazzai. "Ma come? Sempre qui?" Mi guardò con i suoi occhietti furbi [redacted] disse: "Al paese ci conoscevamo tutti e avevamo tutti le stesse cose, mi sarei vergognato da morire a rubare; qui no". Ricordo quattro ragazzi di Pinerolo: rubarono al mercato l'occorrente per il campeggio e nei paraggi quattro moto. [redacted] partirono per l[redacted] montagna, si accordarono con un contadino per dargli una mano il mattino in cambio di cibo; il pomeriggio si dedicavano al motocross. Furono presi perché scende[redacted] [redacted] valle a rubare [redacted] benzina. Anch'essi [redacted] finalizzato il reato a qualcosa [redacted] utile: organizzarsi la vacanza».

**E oggi?**

«Con il tempo si è dimostrato che, eliminando differenze sociali abissali, si [redacted] prosciugata quella devianza giovanile. Oggi c'è tanta più rabbia nei ragazzi che finiscono qui, [redacted]opo aver spaccato venti specchietti d'auto o rigato le fiancate di altrettante macchine. Sono ragazzi che non leggono, non fanno sport, vivacchiano. Fra [redacted] bar e [redacted] panchine [redacted] una piazza. Io li vedo tutti uguali: teste vuote. Scoppiano di violenza per niente. Non a caso ci dobbiamo occupare di molte più risse, anche a scuola. La povertà culturale [redacted] la [redacted] frontiera della piccola criminalità giovanile».

**Nel carcere qui vicino, il Ferrante Aporti, finiscono solo, o quasi, stranieri.**

I giovani maghrebini mi ricordano i [redacted] ragazzi di [redacted] anni fa: commettono reati per procurarsi un utile. Sono convinta che si assorbirà anche questo fenomeno. Il rischio più grave è un altro: i bambini alle mercè degli adulti, soli sulle strade. Un mese fa, [redacted] stata in Romania dove negli alberghi, se chiedi, ti offrono [redacted] bambino di strada per compagnia. Noi [redacted] lontani da quella realtà, ma i piccoli stranieri soli [redacted] vanno abbandonati. Come i figli dei Rom. Mi fanno proprio arrabbiare quelli che mandano i propri bambini a rubare per arricchirsi ancora: chi ha ville, chi patrimoni tutt'altro che trascurabili. Sinora [redacted] siamo riusciti a far nulla [redacted] quella gente».

«Sono ragazzi che non leggono non fanno sport vivacchiano. Li vedo quasi tutti uguali: scoppiano di violenza per un nonnulla La povertà culturale è la nuova frontiera della criminalità»

Fra i giovanissimi i reati più diffusi negli ultimi anni sono i danneggiamenti, negli Anni Settanta erano furti e rapine

# «Prevenire è più [redacted] reprimere»

## *Parla il giudice che si è occupato di Erika e Omar*

Serena, la bambina contesa, Erika [redacted] Omar: [redacted] memoria dei cronisti si fissa sui casi noti rispetto ai tanti che i [redacted]gistrati minorili sono riusciti a sottrarre al clamore. Graziana Calcagno non è [redacted] venuta [redacted] al riserbo. Le interessa però far capire ragionando sul contesto. «Tanti si preoccupano [redacted] [redacted] punire, non di [redacted] prevenire. Non [redacted]glio parlare [redacted] quanto è accaduto a Novi, è [redacted] fatto che accade una volta in un secolo. Parliamo piuttosto di quel contesto, degli amici [redacted] ragazzi di Novi: in chi aggredisce persone e cose solo per esercitare la violenza c'è quasi desiderio di autodistruzione. E' questo che mi fa più paura». Perché? «Noi definiamo ancora famiglie modello i genitori che stanno insieme, che non si picchiano, con figli che vanno a scuola, vestiti bene.

Oggi non c'è più il conflitto fra generazioni ed è peggio Si concede tutto ai figli prima che chiedano Loro ricambiano con la disistima

Nella società delle apparenze può bastare. E i progetti educativi, la qualità del tempo che dedichiamo ai figli? Oggi non c'è più conflitto generazionale, ed è peggio: si concede tutto ai figli prima ancora che chiedano, ci si rivela loro deboli ed essi ricambiano con una chiara disistima e il rifiuto di entrare nel mondo degli adulti. Fra costoro ci metto anche quelli che non si laureano mai, che non vanno mai via di casa».

Intanto Erika è diventata un modello di adolescente noir per i coetanei che le scrivono lettere, la invocano [redacted] Internet. «La vedono fredda, forte, ha ucciso la mamma e [redacted] fratellino, il simbolo della trasgressione [redacted] certo tipo di libertà, assoluta. [redacted] non credo che sia per loro un modello da emulare. Li incuriosisce. E' fisiologico per adolescenti liberarsi metaforicamente dei genitori. Il caso eccezionale ha coinvolto tutti, adulti e ragazzi, cia[redacted] i propri linguaggi e bisogni». [redacted] resto, fra [redacted] popolo degli adolescenti, c'è chi ha invocato [redacted] carcere duro, se non la pena di morte per Erika e Omar. «Ma il [redacted] non è uno strumento di purificazione». E il [redacted] impegno rieducativo, dopo 31 anni? «Noi avevamo questa filosofia: se a 18 anni d'età un ragazzo se l'era cavata senza troppo [redacted] (e la sua scuola [redacted] vita finalizzata al non far niente anziché studiare e lavorare) e troppi reati, ci si diceva "ce [redacted] può fare". Tanti ce l'hanno fatta. Adesso, però, cominciano a 22, [redacted] anni: [redacted] di discoteca, sono a piedi, rubano un'auto per tornare a [redacted]. E' questo vuoto, ripeto, che non lascia speranza». [al. ga.]

# Specchio [redacted] tempi

**«[redacted] i giovani a non lasciare la vita in assurdi incidenti stradali» «Poche le donne votate, ma non [redacted] una legge alla francese» - «Co[redacted] [redacted] far servizio senza [redacted] pistola» - «Pacchi regolari in collina»**

Un lettore ci scrive:

«Si vive aspettando qualcuno [redacted] qualcosa. La sera, adesso, non aspetto più [redacted] sentire la chiave girare per cominciare a dormire. Uno schianto sulla Provinciale [redacted] figlia Sabrina è volata lassù. La vita [redacted] un po' [redacted] treno... ogni tanto scende qualcuno; ma lei è scesa all'improvviso, senza una parola, né un cenno di saluto. Comincio [redacted] capire che non incontrerò più il [redacted] sguardo e mi domando se era solo destino, o colpa sua,... mia... o forse di tutti noi che a forza d'illuderci che l'incidente stradale è una fatalità non prevedibile, offriamo l'alibi a chi deve intervenire.

«Solo con la norma del casco, la mortalità per incidenti [redacted] è scesa del 30%, [redacted] continuo a vedere il [redacted] senza cinture. La colpa non [redacted] solo dei ragazzi, le discoteche non vendano alcol, una bibita può bastare, non ci servono i vigili solo per i divieti di sosta, li vogliamo al fronte: [redacted] morti all'anno e 250.000 feriti. Altro che mucca pazza!».

«E [redacted] educativi [redacted] videogiochi dove gli scontri tra le auto fanno divertire? C'è bisogno di spaventare per poterci salvare. Per i ragazzi solo auto di piccola cilindrata [redacted] sicure, sottraiamoli dalle grinfie di chi per denaro li ubriaca e li stordisce, magari [redacted] una discoteca Comunale. E non parlatemi di libertà! Della libertà di [redacted] per mia figlia avrei fatto volentieri a meno».

Giancarlo Bernabei

Una lettrice ci scrive:

[redacted] molti commenti [redacted] elezioni si magnifica la legge che in Francia impone [redacted] partiti di presentare liste formate p[redacted] il 50% da donne, mentre [redacted] deplorava le [redacted] attenzione riservata dalla politica italiana al cosiddetto gentil sesso.

«Ritengo che una simile legge dovrebbe essere biasimata [redacted] vista per quello che è in realtà: una degradante ammissione del fatto che le donne non valgono quanto gli uomini [redacted] hanno bisogno di leggi che impongano la loro partecipazione alla politica perché da sole non possono farcela. Che pena! Il femminismo, quello vero, dovrebbe mettere in risalto l'orgoglio di donne che, messe sullo stesso piano e aventi gli stessi diritti e capacità dei colleghi maschi, hanno dimostrano di valere in quanto persone [redacted] non l'ottusa felicità di donne che hanno vinto perché favorite e protette da [redacted] legge».

Maria Sole Bionaz

Un lettore ci scrive:

«Sono agente di polizia penitenziari [redacted] da più di due anni svolgo il mio servizio, assai delicato, senza l'arma d'ordinanza, a [redacted] con detenuti di tutte le specie. A Pasqua '99 mia moglie mi ha denunciato sostenendo che l'avrei minacciata con l'arma d'ordinanza.

«Non riesco a tutt'oggi a capire come per fatti puramente inventati, esterni allo svolgimento del servizio, l'amministrazione penitenziaria [redacted] la magistratura abbiano preso una decisione così estrema, per fatti personali mettendo [redacted] repentaglio la mia vita all'esterno del penitenziario [redacted] svolgo servizio.

«Faccio piantonamenti, traduzioni (scorte di detenuti in luoghi di cura, in altri istituti o in udienza al tribunale) senza l'arma d'ordinanza, obbligatoria per legge.

«Però mi danno la pistola mitragliatrice P.M. 12 (arma in dotazione al reparto) durante il servizio di sentinella al muro di cinta del penitenziario stesso: ma allora sono [redacted] pericoloso, quando conviene all'amministrazione non sono pericoloso, quando non conviene lo sono.

«Faccio presente che in otto anni di servizio non ho mai avuto [redacted] rapporto disciplinare, e [redacted] mio giudizio finale di fine anno [redacted] sempre stato di trenta trentesimi. Quando potrò avere giustizia?».

Segue la firma

La direzione di Posteitaliane ci scrive:

«Rispondiamo alla lettera con titolo: "I pacchi postali [redacted] arrivano nella zona collinare". Per ottenere un forte miglioramento di qualità [redacted] il completamento della gamma di offerta del prodotto Pacchi, la logistica [redacted] la distribuzione [redacted] state completamente ridisegnate [redacted] parzialmente affidate dallo scorso luglio al Consorzio Logistica Pacchi costituito da Poste Italiane, SDA spa (100% Poste Italiane) [redacted] Gruppo Bartolini (20% Poste Italiane). Nella fase di transizione è possibile, con l'inserimento di nuovi addetti, che si siano verificati dei disguidi come quello segnalato dalla lettrice. Ce ne scusiamo.

«Con l'occasione, desidero informare che sono stati adottati provvedimenti per assicurare anche nella zona collinare la regolarità [redacted] recapito dei pacchi».

Antonio Sgroi

specchiotempi@lastampa.it

European School of Economics
TORINO - ROMA - MILANO - LUCCA - BOLOGNA - VICENZA - TRIESTE - FERRARA - GENOVA - NAPOLI - BARI - CATANIA
LONDON - PARIS - MADRID - NEW YORK - SHANGHAI

Dopo [redacted] maturità
Degree in
ECONOMIA [redacted]
DELLO [redacted]
(Bachelor of Arts [redacted] Hons)
Quattro anni [redacted] internazionali,
[redacted] interamente all'estero,
[redacted] intensivo di [redacted] lingue europee,
[redacted] stage [redacted] manageriale
svolti nelle grandi imprese [redacted] mondo dello sport.
Dopo la Laurea Master in
[redacted] DELLO [redacted]
TORINO - Palazzo Piossasco di Rivalba
Via Cavour, 13 - Telefono 011 4406980
www.uniese.it - orientamento@uniese.it
800 216186

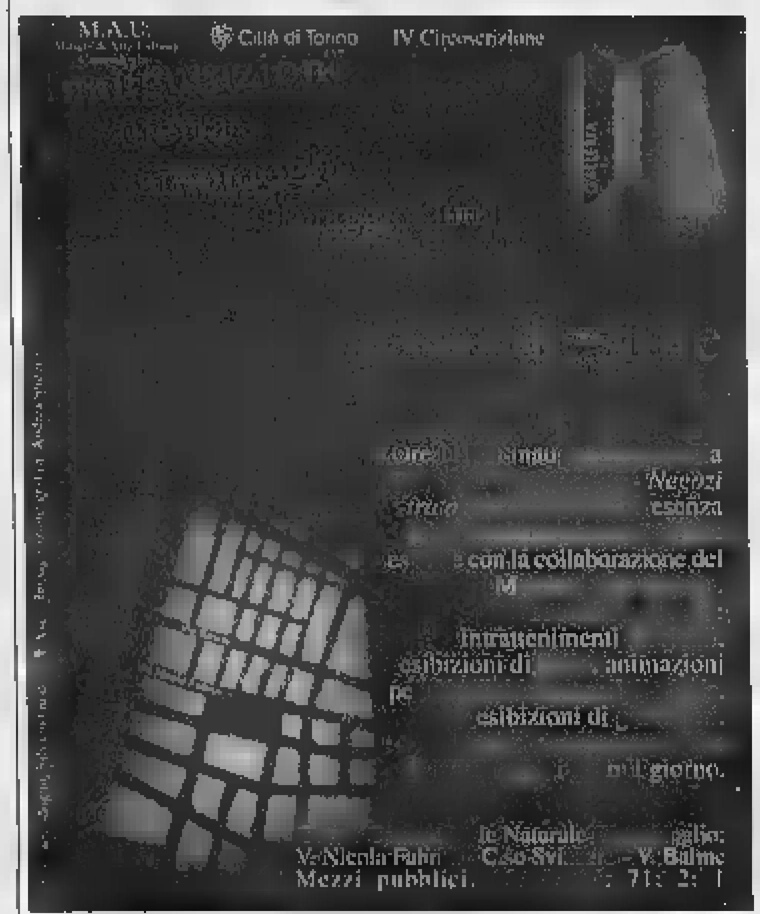


Web Technology Forum 2001
22 Maggio
Aula Magna
Università degli Studi di Torino
Via Verdi, 8 - Torino
Sponsor:
iscrizioni ed informazioni:
http://www.wtforum.org
Finanza [redacted] Line
Gruppo WebEgg
La Stampa Web
TUV Italia
Università di Torino
Usernet
Patrocinato da:
Città di Torino
Provincia [redacted] Torino
Regione Piemonte

Università [redacted] Torino
Facoltà di Economia
[redacted]
Laboratorio di Informatica Applicata alle Scienze Economiche e Sociali
WEBONOMICS 2001
L'ECONOMIA INCONTRA LA [redacted]
Lunedì 21 maggio, ore 16
Oggi non esco di casa: superare i problemi di ogni giorno usando la rete
Ne discutono: M. Bramante (prontospesa.it), [redacted] Hesse (ibazar.it)
D. Corradino (lastampa.it), A. Minoli (soges.it)
Lunedì 28 maggio, ore [redacted]
B2B o $2$? Il commercio in rete c[redacted] crea profitti
Ne discutono: [redacted] Aiello (mondus.it), M. Bruno (opla.it)
[redacted] (steeltrading.it), [redacted] Solai (albaris.it)
Aula Magna, [redacted] di Economia - Corso Unione Sovietica, [redacted] bis
Ingresso libero
Informazioni: www.econ.unito.it/webonomics
Registrazione: webonomics@econ.unito.it o tel. 011.670 62 81
[redacted] è un marchio registrato di Evan I. Schwartz [redacted]

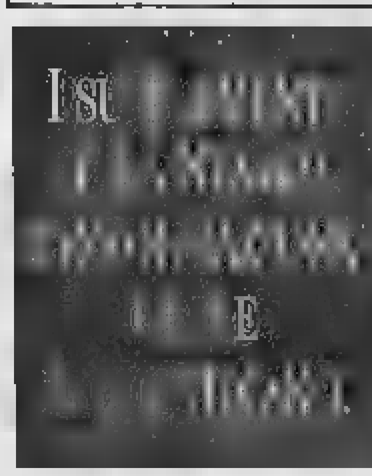

Lunedì Tuttosoldi
Mercoledì TuttoScienze e Tecnologia - Set TV
Venerdì TorinoSette
Sabato Specchio - TuttolibriTempoLibero
Domenica Tuttaffari
LA [redacted]

# Un letto vero, in un divano da sogno, a sole 190.000 lire.

**Torino** - Piazza Statuto, 28/a • **Alba (CN)** - Località San Cassiano, 15/2 (prolungamento di Corso Europa) • **Manta di Saluzzo (CN)** - Strada Statale, 215 **Domenica aperto dalle 10.00 alle 19.30**
NUOVO **Alessandria** - Spalto Borgoglio, 108 - Angolo Lungo Tanaro San Martino **(oggi inaugurazione)**

WWW.POLTRONESOFA.COM • POLTRONESOFÀ È ANCHE A: ANCONA - AVEZZANO (AQ) - BERGAMO - BOLOGNA, S. LAZZARO - BOLOGNA, VIA DI CORTICELLA - BOLZANO - BRESCIA - CAGLIARI - CASERTA - CIVITANOVA MARCHE (MC) - COSENZA, ROGES DI RENDE - FERRARA - FIRENZE, VIA BARACCA - FIRENZE, VIA ROCCA TEDALDA - FOGGIA - FONTANAFREDDA (PN) - GENOVA - LECCE - MILANO, VIA CELIO - MILANO, VIA TERTULLIANO - MILANO CINISELLO - MILANO CORSICO - MODENA - NAPOLI, VIALE KENNEDY - NAPOLI, VIALE MADDALENA - PADOVA - PALERMO - PARMA - PAVIA - PERUGIANO (PI) - PERUGIA, CENTRO GHERLINDA - PESCARA - PIACENZA - PRATO - RAGUSA - RAVENNA - REGGIO EMILIA - RIMINI, S.S. 9 - SAN MARINO - ROMA, VIA TIBURTINA - ROMA, VIA GREGORIO VII - SARZANA (SP) - TARANTO - TRAPANI, ERICE - TRENTO, GARDOLO - TREVISO - UDINE - VARESE - VENEZIA, ZONA PANORAMA - VERONA - VICENZA, ZONA LE PIRAMIDI - VITERBO

Richiedi il catalogo della nuova collezione 2001
Per informazioni e sviluppo franchising dal lunedì al sabato 9.00-18.00

800-113060

# BiciConto

Il conto di investimento
che Ti regala una bicicletta

giro d'Italia
Sponsor e Banca Ufficiale

## Scoprirai i vantaggi

- di un conto corrente **frenato** nelle spese e **accelerato** nel rendimento
- di un piano di risparmio che **ruota** intorno a Te e **regolabile** in base alle Tue esigenze
- di uno speciale **tandem** assicurativo-assistenziale
- di un pacchetto completo di servizi studiati per renderti la vita più comoda come l'Home banking e il Trading on line con cui puoi effettuare le principali operazioni bancarie dal Tuo PC

Per richiedere BiciConto devi solo presentarti a uno sportello della Banca Popolare di Novara dove Ti verranno fornite tutte le informazioni che desideri.

Se hai un Computer e un collegamento a Internet puoi anche consultare il nostro sito all'indirizzo www.bpn.it, ed eventualmente inviare messaggi all'indirizzo di posta elettronica **Pronto@bpn.it**.

Banca Popolare di Novara

lucazanini.it

# *Saluti e baci*

*Il teatro di varietà è stato la vera palestra artistica dei migliori talenti italiani. Da Petrolini a Totò, da Macario a Gino Bramieri, da Sophia Loren alla Wandissima tutta l'Italia dello spettacolo leggero in passerella.*

Massimo Scaglione
***Saluti e baci***
*pp. 216 - 16 tavole a colori*
*Lire 31.000*

È possibile ordinare il libro in contrassegno richiedendolo all'Editrice La Stampa, Edizioni Librarie, via Marenco 32, 10126 Torino, fax 011 - 669 30 67, E-mail lettere@lastampa.its.it, Numero verde 800 - 011 959

I VOLUMI DE "LA STAMPA", [illegible] SONO IN VENDITA NELLE MIGLIORI LIBRERIE.

I libri de LA STAMPA

HOBBYFOTO Partner
VIA DON ISOLA 7
VIA CORNIGLIANO 258r — CORNIGLIANO
VIA CANEPA 13r — SESTRI P.
VIA TAGGIA 7 — PRA'
VIA CAMOZZINI 136r — VOLTRI



# LIGURIA

REDAZIONE GENOVA, PIAZZA PICCAPIETRA 9, [illegible] 5958879. FAX 010 532272. E-MAIL GENOVA@LASTAMPA.IT
PUBBLICITA' PUBLIKOMPASS S.P.A. VIA G. D'ANNUNZIO 2/109. TELEFONO 010 530701. FAX 010 590858

## REGIONE

HOBBYFOTO Partner
VIA ROMA 49 — LAVAGN[illegible]
VIA FIUME
VIA OTTONELLI 2 — PONTE X
VIA V.VENETO 163 — BUSALLA
VIA ROMA 56 — RONCO S.

S. MARGHERITA

**ECCO GLI YACHT ECOLOGICI**

*Dal convegno Ucina una nuova sfida per il made in Italy*

Giuliano Vigaolo A PAGINA 35

Un vademecum delle migliori località balneari: premiate Camogli, Portofino, Moneglia, S. Margherita, Rapallo, Sori e Lavagna

# Mare «doc», la Liguria ai primi posti

## *La Guida Blu di Legambiente e Touring Club Italiano*

[illegible] Pozzo

Liguria promossa dalle «vele» di Guida Blu, il marchio «doc» per le vacanze in sintonia con l'ambiente, la speciale graduatoria stilata da Legambiente con il Touring Club Italiano, che si presenta come il vademecum per le vacanze estive 2001.

Tra le magnifiche dieci, considerate le migliore località balneari della Penisola, fa Liguria conquista il primato con le Cinque Terre. Un gradino sotto, con quattro vele, si posizionano Portovenere, Lerici e Levanto. Tre vele vanno a Celle Ligure, Camogli, Portofino, Santo Stefano al Mare, Taggia, Riva Ligure, Moneglia e Cervo.

Seguono, con due vele, Alassio, Finale, Laigueglia, Noli, Spotorno, Andora, Bonassola, Pietra Ligure. Con una vela Delva Marina, S. Margherita, Bordighera, Rapallo, Sanremo, Ospedaletti, Sori, Lavagna.

«Le Cinque Terre [illegible] un formidabile biglietto da visita per una Liguria che si presenta ad accogliere migliaia di turisti, e, con il G8, i potenti della terra» ha commentato, soddisfatto, il presidente della Regione Sandro Biasotti.

Trentadue le località liguri prese in considerazione dalla Guida Blu, frutto di una sele[illegible] che ha preso in conside[illegible] i 483 centri balneari italiani e ne ha estrapolato 205, che hanno tutte totalizzato un punteggio superiore alla sufficienza.

Questo, sulla base [illegible] una valutazione che ha tenuto grosso modo conto di due parametri generali: la qualità dei servizi ricettivi e la qualità ambientale del territorio comunale, [illegible] nel dettaglio di quattro criteri base, oltre ovviamente alla bellezza del mare: ambiente, accoglienza, qualità del mare [illegible] offerte turistiche. A ciascuno dei 205 comuni è assegnato un punteggio da 1 [illegible] 100, poi sintetizzato nell'assegnazione delle vele.

La «Guida Blu» ha anche aperto le sue pagine alle spiagg[illegible] più belle d'Italia, località spesso poco note, frequentate magariù soltanto dai residenti, di difficile localizzazione e poco facilmente accessibili

Legambiente [illegible] Touring ne hanno selezionate 245: [illegible] Liguria sono state segnalate [illegible] esempio la spiaggia dei Balzi Rossi e quella delle Calandre a Ventimiglia, la spiaggia di San Martino a Riva Ligure, quella della Fortezza ad Arma di Taggia.

La spiaggia di Camogli, affollata ma in linea con le direttive ambientali: tre «vele» [illegible] ARNO

**Il cappello gigante** Il raduno nazionale degli Alpini è anche occasione di curiosità, come il cappello gigante sull'auto. Il servizio gestione del verde del Comune ha realizzato nei giardini di via XII Ottobre una composizione floreale da primato che riproduce una penna nera, simbolo del reggimento: 23 metri di lunghezza per 4 di larghezza. Alla base la tipica nappina rossa, simbolo dell'Associazione nazionale alpini. Per riprodurre il nero della penna, colore molto raro in botanica, i giardinieri del comune hanno dovuto effettuare un'indagine in sumi i vivai del Nord d'Italia alla ricerca [illegible] ophiopogon planiscapus di varietà niger, l'unica pianta nera in commercio. Ne sono state acquistate 4 mila e 300 da due floricoltori di Milano e Moncalieri. La nappina di begonie rosse a foglia rossa ed ha una dimensione di 10 metri quadrati. Vicino alla penna nera è stata composta una coccarda tricolore di tre metri di diametro con fiori di begonia rossa e bianca e con la pianta di convallaria verde. PIERACCI NELLE PAGINE NAZIONALI

SIMBOLI E CURIOSITÀ

I dati della Regione. Gli ordini professionali: «La tv non ci rende giustizia»

# Ospedali in crisi, mancano infermieri

## *Aumentano le assunzioni di extracomunitari*

Alessandra Pieracci

GENOVA

In Liguria ci sono circa 13 mila infermieri professionisti, che non bastano per rispondere alle richieste delle strutture pubbliche (attualmente ne mancano circa 300) e di quelle private, di difficile calcolo. A questi posti disponibili, si sommano le necessità di varie e diverse realtà, dalle case di riposo alle strutture protette, dall'assistenza domiciliare ai villaggi turistici. Per questo da qualche tempo, secondo quan[illegible] previsto dall'ultima circolare del ministro della Sanità Bindi, [illegible] 99, gli ordini professionali sono [illegible] ad esaminare quasi quotidianamente infermieri diplomati in altri Paesi (con titolo equipollente) per attestarne l'idoneità e quindi inviarli a coprire i posti vacanti: [illegible] indiani, soprattutto a Savona, europei dell'Est, sudamericani in particolare a Genova.

«In una regione che lamenta problemi di occupazione, quando si presentano in 500 per 10 posti da commessa, non è possibile che esistano settori in cui si cercano disperatamente dipendenti - ha detto l'assessore regionale alla formazione Giacomo Gatti - E' accaduto con la cantieristica, anche se ora la situazione è in via di soluzione. Accade nel settore dei servizi alla persona, che sarà nel futuro uno di quelli con maggior offerta di lavoro. Basta pensare che il 40 per cento del Pil in Liguria è costituito dalle pensioni, quindi da anziani che hanno bisogno di tutta [illegible] serie di forme di assistenza».

Con la percentuale di 5,3 infermieri ogni [illegible] abitanti, l'Italia è il paese che condivide con la Grecia l'ultimo posto in Europa. Per diventare infermiere professionista, occorre conseguire una laurea breve, ovvero studiare per tre anni. Però, come ha denunciato il preside, professor Paolo Crimi, si presentano pochi iscritti, addirittura fino all'anno scorso meno del numero chiuso previsto: prima 50, poi 170, infine da quest'anno [illegible] su 300, «che però non danno la possibilità di effettuare una selezione».

Il problema di fondo sta forse in un'errata concezione della figura professionale dell'infermiere, che ha attualmente una dignità in parallelo con la figura del medico ed è destinata ad assumere in futuro un ruolo dirigenziale all'interno del proprio reparto. «Persino cinema e tv danno spazio a sacerdoti, medici, poliziotti, ma la figura dell'infermiere resta sempre in secondo piano» protesta il rappresentante dell'Ordine, Massimo Bona. Eppure, un infermiere neolaureato ottiene subito un lavoro, guadagna dai due milioni ai due milioni e mezzo con possibilità di ulteriori avanzamenti di carriera grazie a successive specializzazioni.

Le mansioni meno legate alla professione, ovvero tutti quei servizi riassumibili nella fatidica «padella», sono oggi di competenza dell'operatore socio sanitario, figura creata dalla Regione Liguria per prima in Italia, che raggruppa i precedenti Ota, Osa e Oda. «Per questo lavoro abbiamo un altissimo numero [illegible] ci domande: si richiede solo la scuola dell'obbligo, il posto è sicuro, lo stipendio tra un milione e un milione e duecentomila lire».

Sono trecento i posti vacanti nelle strutture pubbliche «Un futuro professionale che sboccherà nella dirigenza»

I posti per i diplomi universitari per l'anno 2000-2001 erano 10 da dietista (28 domande), 50 da fisioterapista (514), 10 per igienista dentale (41), 300 per infermiere (218) 10 da logopedista (59), 5 da ortottista (7), 5 da ostetrico (33)

## Porte aperte agli studenti

### *Due giorni di iniziative in Liguria per far conoscere il corso di laurea*

GENOVA

Proprio per far conoscere agli studenti del quarto e quinto anno di scuola media superiore la professione dell'infermiere e le altre professioni sanitarie, l'assessorato alla Formazione della Regione Liguria, la Facoltà di medicina dell'Università e la Direzione regionale del ministero della Pubblica istruzione e l'Agenzia Liguria lavoro, hanno organizzato due giornate, il 23 e 24 maggio, durante le quali i ragazzi che hanno risposto all'invito, fino [illegible] questo momento ben 600, potranno visitare le scuole e i reparti ospedalieri dove gli studenti effettuano il loro tirocinio.

La prima giornata, il vero e proprio «Open day», riguarda Genova, Savona, Imperia, La Spezia, Pietra Ligure e Chiavari. Il 24 maggio, invece, che si terrà solo a Genova, sarà dedicato alle altre professioni medico-infermieristiche che vanno da quella del logopedista a quella del dietista, sino al fisioterapista e all'ostetrico. [illegible] programma delle due giornate [illegible] alle 10 e si concluederà alle 17, con la consegna di un attestato di partecipazione.

Tra gli incentivi per spingere i giovani a intraprendere la professione di infermiere (i pensionamenti sono 12 mila e 500 ogni anno contro 3 mila e [illegible] neodiplomati), da quest'anno ci sono anche 120 borse di studio annue da 4 milioni per chi ha sostenuto tutti gli [illegible] con una media di almeno 25/30.

L'obiettivo dell'assessorato è quello di riuscire ad avere un monitoraggio preciso delle opportunità di lavoro anche nel settore privato per meglio tarare i posti disponibili all'Università. Secondo una previsione di massima, i posti disponibili in tutta la Liguria dall'autunno saranno 475. Le giornate di incontro con i ragazzi sono dedicate alla memoria di Fulvia Bucci, infermiera provessionista imperiese morta a 39 anni in Angola, dove si trovava come volontaria. [a.p.]

Presentando questo coupon
al nostro punto vendita
avrete diritto ad uno sconto di
L. 20.000
per acquisti minimi
di L. 100.000
sul listino di vendita
al pubblico
Offerta non cumulabile
Ogni cliente può beneficiare dell'offerta una volta sola

La Maranzana
CANTINA MARANZANA
Soc. Coop.r.l.
VINI D.O.C. PIEMONTESI
Dalle nostre colline alla Vostra tavola,
la tradizione dei nostri vini.
Orario di vendita al pubblico dei vini sfusi e in bottiglia:
da lunedì [illegible] sabato: 8/12-14/18;
domenica mattina: 9/12;
chiuso domenica pomeriggio

Via San [illegible] 20 - 14040 MARANZANA (AT) TEL [illegible] - FAX 014[illegible]
http://www.[illegible] -mail:cantma[illegible]n@tin.it

## BOLLETTINO METEO OGGI IN PIEMONTE - LIGURIA - VALLE D'AOSTA

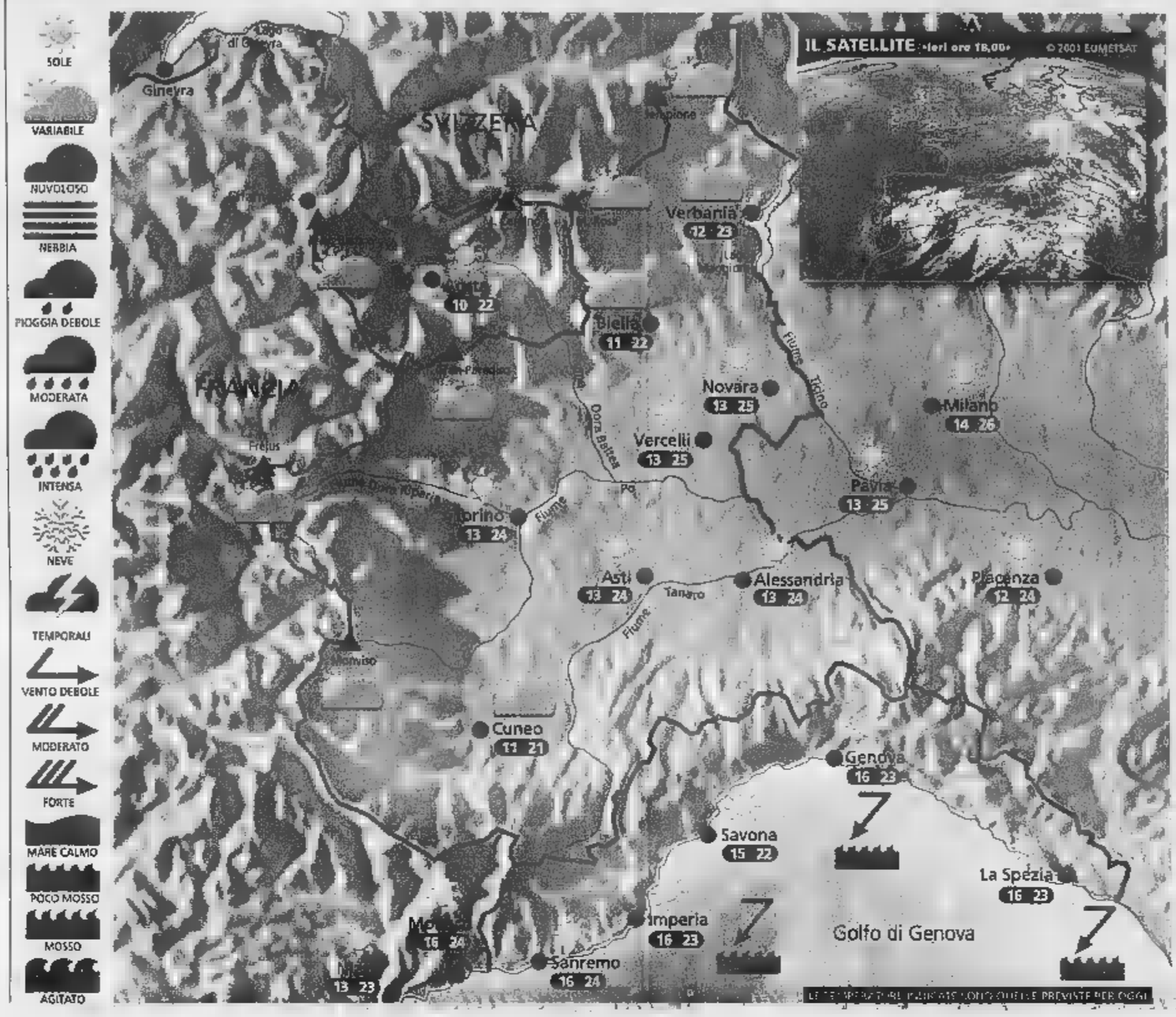


## Situazione

La giornata di ieri è stata caratterizzata da tempo discreto in pianura, locali annuvolamenti mattutini in Liguria e qualche addensamento cumuliforme sul settore alpino. Oggi un aumento della pressione manterrà condizioni di tempo buono su tutti i settori e temperature massime in aumento.

## Previsioni

Al mattino bel tempo ovunque, con foschie sparse e qualche nuvola in pianura. Nel pomeriggio ancora soleggiato su tutti i settori, salvo una moderata attività di nubi cumuliformi a ridosso dei rilievi alpini ed appenninici, ma con rischio di temporale molto basso. Temperature minime in lieve calo, con clima fresco al mattino; temperature massime in aumento con valori molto miti e gradevoli. Venti generalmente deboli su tutti i settori. Domani graduale peggioramento nel corso del pomeriggio a partire dal basso Piemonte e dalla Liguria.

ZOOM

## Differenze fra foschia e nebbia

La foschia è un fenomeno che si manifesta in prevalenza nelle pianure e nelle valli, prevalentemente in autunno e in inverno ed è piuttosto frequente nei regimi anticiclonici: in questi casi l'umidità relativa è spesso superiore al 60%. Sulle distese d'acqua può invece essere presente in qualsiasi stagione. Molti sono portati a chiamare foschia anche la nebbia, che invece è composta da una concentrazione più alta di piccole gocce o di minuti cristalli di ghiaccio, che si formano in uno strato molto vicino al suolo.
La differenza tra ciò che gli addetti chiamano foschia e la nebbia è dovuta allo stato di visibilità. Si chiama foschia quell'offuscamento dell'atmosfera che consente comunque una visibilità superiore al chilometro, mentre si può chiamare già nebbia una visibilità inferiore al chilometro. Nelle foschie ne risente solo la nitidezza della vista; le montagne e gli insediamenti lontani appaiono come celati da [illegible] atmosfera velata, con accenti più [illegible] marcati. Le nebbie invece si presentano con un'alta percentuale di umidità relativa, vicina al 100%: in questi casi la visibilità può scendere fino a pochi metri.

DI: www.[illegible]

| | | | | | |
|---|---|---|---|---|---|
| ANCONA | 18 22 | | REGGIO CALABRIA | 24 32 | |
| BARI | 20 24 | | ROMA | 22 30 | |
| BOLOGNA | 17 23 | | VENEZIA | 17 23 | |
| CAGLIARI | 20 29 | | BARCELLONA | 12 20 | |
| CATANIA | 18 32 | | BRUXELLES | 7 14 | |
| CATANZARO | 26 30 | | FRANCOFORTE | 8 14 | |
| FIRENZE | 14 24 | | GINEVRA | 9 19 | |
| OLBIA | 19 23 | | LONDRA | 9 13 | |
| PALERMO | 27 32 | | MONACO DI BAVIERA | 5 13 | |
| PERUGIA | 14 24 | | PARIGI | 7 15 | |
| POTENZA | 20 24 | | | 7 17 | |

**IL SOLE:** sorge alle ore 5 e 56 minuti; culmina alle ore 13 e 26 minuti, tramonta alle ore 20 e 55 minuti

**LA LUNA:** si leva alle ore 4 e 29 minuti; cala alle ore 16 e 51 minuti

IDROCENTRO
1° [illegible] DELLE TECNOLOGIE INNOVATIVE
25-26-27 MAGGIO 2001 www.idrocentro.com
EXPO TECNOLOGIE INNOVATIVE 2001

Libri, dischi, informatica, elettronica, eventi.
fnac
www.fnac.it

La Fnac apre.
Lun-sab: 10.00/19.30
Dom: 14.00/20.00
Via XX Settembre, Genova.

Si profila una nuova polemica per la graduatoria delle coste balneabili: undici località liguri non sarebbero in elenco

# Bandiere blu, Sestri non ci sta

## *La Bimare «punita» per gli scarichi nel Ravino*

[redacted] Vignolo
SESTRI LEVANTE

Ieri sono stati resi noti gli elenchi dei centri della costa italiana insigniti con le «vele» di Legambiente, riconoscimenti che hanno premiato in particolare le Cinque Terre. Ma sono le bandiere blu della Fee che i Comuni aspettano con ansia. Stando a indiscrezioni, quindi non confermate ufficialmente, si sa che undici località della costa ligure, contrariamente all'anno scorso, [redacted] avranno la bandiera blu. Sestri Levante potrebbe [redacted] di questi centri bocciati dall'organizzazione europea che assegna l'ambito vessillo che premia qualità dell'acqua e organizzazione ricettiva.

Che [redacted] è [redacted] di tanto grave nel mare di Sestri Levante da costringere la fondazione europea, sempre che l'indiscrezione sia fondata, a punire la Bimare che ha sempre vantato un mare pulito?

Si possono solo fare alcune considerazioni su come vengono fatti i prelievi dell'acqua da analizzare, o perlomeno come sono stati effettuati lo scorso anno. I campio[redacted] da analizzare furono prelevati alla foce del torrente Ravino 24 ore dopo un violento acquazzone, in contrasto quindi [redacted] tanto [redacted] la legge ma [redacted]n il buon senso. Considerando che il corso d'acqua per [redacted] lungo tratto scorre sotto l'insediamento urbano, è praticamente impossibile identificare i diversi scarichi abusivi che il torrente raccoglie.

La questione degli scarichi nel corso d'acqua [redacted] nota, tanto che in situazione normale le acque [redacted] Ravino vengono pompate nella rete nera lasciando l'alveo sempre in [redacted]. Situazione che cambia radicalmente in caso di abbondanti piogge: l'acqua piovana lava il letto [redacted] torrente [redacted] arriva in [redacted]. Logicamente se [redacted] prelevano campioni durante l'acquazzone, [redacted] anche a 24 ore di distanza, i risultati vengono falsati. Questo potrebbe essere il motivo, sempre considerando per buona l'indiscrezione, della bocciatura alla perfetta balneabilità di Sestri Levante.

C'è poi un secondo particolare che fa presumere una certa faciloneria da parte degli addetti ai prelievi. L'anno scorso alcuni bagnanti contestarono un battello con a bordo tecnici dell'Arpal perché si [redacted] avvicinato troppo alla battigia. I risultati delle analisi [redacted] quel prelievo risultarono positivi mentre quelli su campioni fatti prelevare dal Comune, lo stesso giorno, la stessa ora e nella stessa posizione, diedero risultato diametralmente opposto.

[redacted]

**Nel Levante si ripropongono i problemi d'inizio stagione Due casi alla ribalta**

La s[redacted] centrale di Sestri Levante (a sinistra) e la foce del torrente Recco (a destra): due realtà rivierasche al [redacted] «balneare» d'inizio stagione

[redacted]

# A Recco un divieto tecnico

## *Lavori in spiaggia, per ora niente bagni*

RECCO

La stagione balneare non è [redacted] ra cominciata, nemmeno ufficiosamente considerando le piogge dei giorni scorsi. [redacted] la temperatura cambiasse improvvisamente in meglio, e il sole si presentasse nelle sue ore canoniche, a Recco non si potrebbe comunque fare il bagno. Il sindaco Gian Luca Buccilli ha infatti firmato un divieto di balneazione «tecnico», o meglio preventi[redacted]. Sono in corso lavori di sistemazione della spiaggia (riallineamento dell'arenile), quindi ruspe e [redacted] per adesso hanno la priorità su sdraio e ombrelloni. Il sindaco ha ritenuto di vietare l'accesso alle zone del cantiere, provvedimento che si [redacted] al divieto di balneazione, per evitare che l'Arpal o l'Asl mandino i tecnici a prelevare i campioni di acqua per stabilire se il mare è pulito o [redacted].

La spiaggia [redacted] cantiere, quindi sarebbe inutile fare analisi per stabilire la balneabilità. Secondo l'amministrazione comunale l'intervento di sistemazione della spiaggia centrale dovrebbe concludersi in una ventina di giorni, ma si sa che gli imprevisti sono sempre dietro l'angolo. Come è stato un imprevisto il divieto che il sindaco ha dovuto emettere all'inizio della scorsa estate a causa della «consueta» rottura di un tubo dell'impianto fognario. Inconveniente che, come una maledizione, si è ripetuto regolarmente negli anni scorsi, e sempre all'inizio della stagione balneare.

Pare che i tecnici dell'Amga abbiano risolto definitivamente il problema, almeno così spera il sindaco. [redacted] trattava poi solo di rivedere, o al limite rifare totalmente, una serie di giunti lungo la rete nel torrente che improvvisamente lasciavano uscire liquame, e questo scorreva fino alla battigia. I conseguenti divieti di balneazione si prolungavano per questioni burocratiche, cioè l'attesa per i risultati delle analisi seguenti che dovevano ristabilire la balneabilità.

Ecco perché il sindaco, in pieno accordo con gli esercenti e i gestori degli stabilimenti balneari, ha deciso di vietare la balneazione oggi piuttosto che correre il rischio di dover emettere [redacted] provvedimento nel mese [redacted] giugno. I lavori sull'arenile vengono effettuati con camion affittati dal Comune e con ruspe messe a disposizione dalla Provincia «con grande disponibilità», sottolinea Buccilli. [g. vi.]

[redacted]

Dopo-elezioni nel segno della continuità: il primo cittadino è in Consiglio dal '72

# Zanetti ha un sogno: la Stoppani chiusa

## *«Salvaguardia dell'ambiente e dei posti di lavoro»*

[redacted] Lingua
Cogoleto

Nel corso del suo mandato potrebbe accadere il «miracolo», ovvero la chiusura della Stoppani per decenni simbolo dell'inquinamento in Liguria (l'altro caso eclatante è l'«Acna» di Cengio). Gli accordi parlano d'una chiusura parziale d'un settore per il prossimo 31 dicembre e della chiusura dell'azienda in via definitiva entro il 2003.

«Lo sforzo dell'amministrazione comunale per i prosimi cinque anni sarà appunto un vasto e articolato programma per trasformare Cogoleto e puntare, per [redacted] suo sviluppo, [redacted] una mirata politica ambientale, al turismo, risorsa naturale della nostra gente».

Parla con tono pacato, impastando le sue argomentazioni di concretezza ligure, il nuovo sindaco di Cogoleto Attilio Zanetti.

Sessantadue anni, sposato, tre figli, dirigente delle Poste in pensione, iscritto ai Democratici di sinistra, Zanetti è consigliere comunale da quasi tre decenni: fu eletto per la prima volta nel 1972. I suoi concittadini gli hanno tributato oltre il 60% dei suffragi: s'è trattato, come Zanetti fa notare, d'una «mezza riconferma», perchè l'anno scorso, dopo l'elezione del [redacted] predecesso[redacted] Luigi Cola al Consiglio regionale, Zanetti ha diretto per [redacted] anno la «macchina comunale» essendo il vicesindaco della sua amministrazione. «Il sindaco Cola - dice Zanetti, - ha rivoluzionato Cogoleto [redacted] io devo continuare la sua opera».

Torniamo al discorso «Stoppani», il dito nella piaga della cittadina dell'immediato Ponente genovese: «Oggi in fabbrica l[redacted] 130 persone - dice Zanetti - e l'indotto [redacted] di poco [redacted]o d'altri cento posti di lavoro. Sono quote significative per un piccolo centro come Cogoleto. L'impegno della mia giunta comunque è di impedire la perdita anche di un solo occupato».

Il neosindaco di Cogoleto Attilio Zanetti

Ma il territorio dovrebbe offrire risorse e nuovo posti [redacted] lavoro, continuartivi [redacted] senza danni per la salute: «Dobbiamo impegnarci per il ripascimento delle spiagge che si sono ristrette; la chiusura della «Stoppani» dovrebbe riportarci il mare pulito, quindi dovremo essere pronti con strutture adeguate».

Il sindaco pensa al potenziamento dell'Orto Botanico, all'appalto per la trasformazione della abbandonata «rotonda» in una struttura turistica, nella realizzazione d'un palazzetto dello Sport. Inoltre, l'amministrazione metterà a punto un articolato piano dei parcheggi, per fronteggiare la crescita [redacted] turismo [redacted] stanziale, sia pendolare.

«Il progetto più ambizioso - prosegue il sindaco Zanetti - riguarda la realizzazione d'un campo da golf nell'immediato entroterra, in località Lerca. [redacted] golf è un'attrazione che offrirà alla nostra gente molti posti di lavoro stabili, sia come addetti alle strutture del gioco vero e proprio, [redacted] per i servizi (bar, ristorante, ecc.), senza contare questa è, in Liguria, un' attività che può [redacted] svolta in tutte le stagioni dell'anno a differenza delle vicine regioni dell'Italia settentrionale».

Convention Ucina-Satec: una nuova sfida per il made in Italy

# Arrivano gli yacht ecologici

## *S. Margherita, i progetti per la nautica*

SANTA MARGHERITA

Alla Convention annuale Ucina-Satec che si sta svolgendo all'Imperial Palace, i protagonisti [redacted] stati l'ambiente e il turismo. L'industria nautica [redacted] andando [redacted] la progettazione della barca ecologica che possa accedere alle aree marine protette. Comunque la nautica da diporto, è stato detto durante una tavola rotonda, incide per [redacted] dell'1 per cento sull'inquinamento marino.

«Siamo pronti ad introdurre le casse per la raccolta delle acque nere nelle barche, imposizione che non esiste in tutto il mondo [redacted] che potremmo [redacted] i primi ad autoimporci in Italia - ha detto ieri Paolo Vitelli, presidente di Ucina, l'unione nazionale dei costruttori del settore nautico. Inoltre ai porti turistici dovrebbe essere imposta la dotazione di una rete di raccolta delle acque nere collegata con il [redacted] di raccolta fognario». Rendere [redacted] barche «ecologiche» comporta un grande sforzo che renderebbe la nautica italiana all'avanguardia nel mondo. «In cambio - ha aggiunto Vitelli - chiediamo che le aree protette siano parzialmente accessibili attraverso regole chiare e semplici».

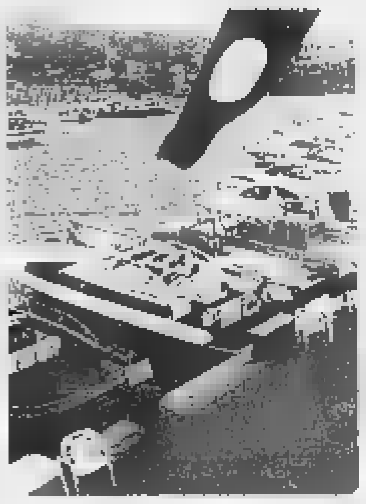

Yacht nel Tigullio: presto anche ecologici

La Regione Liguria si appresta a realizzare un sistema di qualità per la portualità da diporto. Lo ha annunciato [redacted] vice presidente della giunta regionale Franco Orsi. «l'obbiettivo - ha detto - [redacted] quello di andare [redacted] la certificazione di tutti i porti liguri, riconoscimento che il Porto antico di Genova ha già ottenuto».

La politica della Liguria nel settore del diportismo nautico [redacted] stata lodata dal presidente di Ucina Vitelli, in particolare per [redacted] piano varato l'anno [redacted] che prevede il raddoppio dei posti barca, attualmente 12 mila. «Dobbiamo avere il coragg[redacted] - ha detto Vitelli - di creare, come in Francia, infrastrutture a terra che rendano piacevole l'uso della barca e che i porti turistici non siano come cattedrali nel deserto».

Legambiente fa sapere che dal primo luglio comincerà ad analizzare i porti esistenti partendo [redacted] Ustica e Portofino, vagliando di volta in volta la possibilità di costruire nuovi approdi. Renato Grimaldi, [redacted] servizio difesa [redacted]re del ministero dell'Ambiente, ha detto che per la messa a punto di nuove tecnologie destinate a ridurre l'impatto sull'ambiente marino, sono stati stanziati 10 miliardi. [g. vi.]

Diano Marina - 19/20 Maggio

Basilico & Alimentazione Mediterranea

Ministero Risorse Agricole e Forestali
Regione Liguria
Provincia di Imperia
Comune [redacted] Diano Marina
Fondazione Cassa di Risparmio Genova Imperia

VENERDÌ 1 GIUGNO ore 21.30
COMUNE DI OVADA
IMPIANTO POLISPORTIVO [redacted]
INFOLINE 03482263194 / 014380401 [redacted]

Prevendite

| | |
|---|---|
| ALESSANDRIA | AUDIOVOX - Via Migliara, 43 |
| ACQUI TERME | TOP SMILE - Galleria Garibaldi, 9 |
| GENOVA | RICORDI BOX OFFICE - Via Fieschi 20r |
| OVADA | UNIPOL ASSICURAZIONI - Via Galliera, 6 |
| TORTONA | MECCA MUSIC - Via Emilia, 168 |

Per [redacted] pubblicità [redacted] LA [redacted]

PK publikompass

Via D'Annunzio, 2/109 - 16121 [redacted]
Tel. 010.530.701 - Fax 010.590.856

# TECNOCASA®
## FRANCHISING NETWORK

Affiliato Studio Oneglia d.i. - Via XXV Aprile, 4/a
### IMPERIA ONEGLIA
**Tel. 0183.76.90.97 - 76.92.98**
www.tecnocasa.com/imperia - e-mail:imon1@tecnocasa.it
iscr. ruolo mediatori: titolare TO 2434

**3 LOCALI - 50 mq. ca.**
ONEGLIA - Centro - Via S. Carlo
Soggiorno con angolo cottura, 2 camere, bagno. Da Ristrutturare
Lire 355.000.000
euro 80.050,82

**3 LOCALI - 75 mq. ca.**
IMPERIA - Via Bonfante
Soggiorno, cucina, camera, bagno, terrazzo. Termoautonomo
Lire 260.000.000
euro 134.278,79

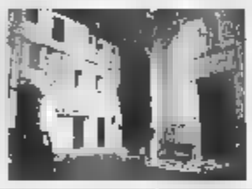

**RUSTICO - 70 mq ca.**
BESTAGNO - Piazza del Duomo
Porzione di casa da ristrutturare.
Lire 85.000.000
euro 43.898,84

Affiliato Studio Porto Maurizio s.a.s. - Via Carducci, 2
### IMPERIA PORTO MAURIZIO
**Tel. 0183.66.66.46**
www.tecnocasa.com/imperia - e-mail:imon2@tecnocasa.it
iscr. ruolo mediatori: titolare IM 1217 Società IM 1197

**3 LOCALI - 65 mq. ca.**
PORTO MAURIZIO - Via Caramagna - Alloggio in casa indipendente di ingresso in soggiorno con angolo cottura, 2 camere, bagno. Posto auto
L. 238.000.000
Euro 122.916,74

**4 LOCALI - 85 mq. ca.**
PORTO MAURIZIO - 20 metri dal mare - Alloggio ristrutturato di ingresso, soggiorno, cucina, 2 camere, bagno.
L. 370.000.000

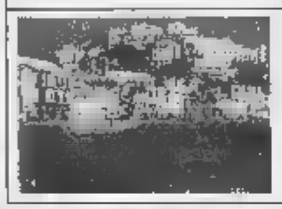

**3 LOCALI - 45 mq. ca.**
PORTO MAURIZIO - Foce
Alloggio di ingresso in soggiorno con angolo cottura. 2 camere, bagno.
L. 250.000.000
Euro 129.114,22

Affiliato Studio Bordighera s.a.s. - Via Vitt. Emanuele, 321
### BORDIGHERA
**Tel. 0184.26.70.90**
www.tecnocasa.com - e-mail:imbo5@tecnocasa.it
iscr. ruolo mediatori: titolare IM 1214 società IM 1268

**2 LOCALI - 45 mq. ca.**
BORDIGHERA
In complesso recente alloggio composto da ampio soggiorno con angolo cottura, camera, bagno terrazzo. Possibilità garage.
Lire 235.000.000
Euro 121.367

**2 LOCALI - 40 mq. ca.**
BORDIGHERA
Alloggio di soggiorno con angolo cottura camera bagno
TERRAZZO CON VISTA SU TUTTA LA COSTA!
Lire 150.000.000
Euro 77.468

**ATTICO - 120 mq. ca.**
VALLECROSIA - Attico fronte mare di soggiorno cucina 3 camere bagno dispensa ampio terrazzo veranda. RISTRUTTURATO - OTTIMO!
Lire 635.000.000
Euro 327.950

Affiliato Studio Arma ■ Taggia d.i. - Via A. Doria, ■
### ARMA DI TAGGIA
**Tel. 0184.46.21.83 - 46.10.02**
www.tecnocasa.com - e-mail:imbo4@tecnocasa.it
iscr. ruolo mediatori: titolare CN 564

**2 LOCALI - 40mq. ca.**
ARMA - 100mt dal mare
In palazzina alloggio di ingresso soggiorno con cucinino camera bagno e terrazzo.
Lire 230.000.000
Euro 118.785

**3 LOCALI - 65 mq. ca.**
ARMA - Zona residenziale
In palazzina ingresso soggiorno cucina camera bagno 2 balconi cantina e 2 posti auto privati.
Lire 300.000.000
Euro 154.937

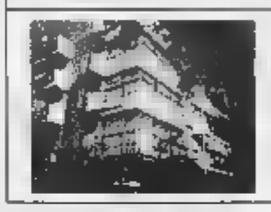

**3 LOCALI - 70 mq. ca.**
ARMA - Zona residenziale
Alloggio di ingresso cucina 2 camere bagno terrazzo e posto auto privato. T. AUTONOMO.
Lire 395.000.000
Euro 204.000

Affiliato Studio Ventimiglia d.i. - Via Cavour 31/c
### VENTIMIGLIA
**Tel. 0184.23.52.02 - 23.25.96**
iscr. ruolo mediatori: titolare TO 4867
e-mail: imbo6@tecnocasa.it

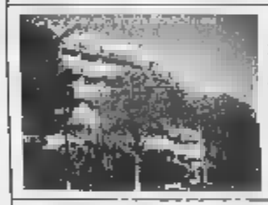

**2 LOCALI**
Zona Biscione - Appartamento composto da ingresso, soggiorno con angolo cottura camera e bagno. TERMOAUTONOMO.
Lire 150.000.000
Euro 77.469

**VILLE:**
Zona Centro - Splendida villa d'epoca su 3 piani di ampia metratura con giardino privato e terrazzo.
DA VEDERE!
Lire .....
Euro .....

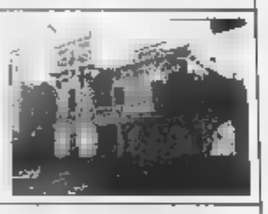

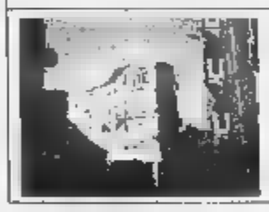

**VARIE:**
Centro - Disponiamo di appartamenti ■ varia metratura in stabile d'epoca. Prezzi a partire da:
Lire 125.000.000
Euro 64.557

## CERCHI LAVORO?
Le Agenzie Affiliate della Provincia di Imperia
**Ti offrono ■■■ possibilità**

Se sei diplomato o laureato, dotato di entusiasmo e determinazione e vuoi diventare un professionista serio e stimato, entra a far parte della più grande rete di intermediazione immobiliare in franchising d'Italia

TECNOCASA® FRANCHISING NETWORK

**La tranquillità di fare centro**

Per informazioni telefona all'affiliato Studio Oneglia
**0183.76.90.97**
■ lascia il tuo curriculum sul sito
**www.tecnocasa.com**

Affiliato Studio S. Stefano s.a.s. - Via Roma 29
### S. STEFANO AL MARE
**Tel. 0184.484391 - 487891**
iscr. ruolo società ■ 1345 - Ruolo mediatori CN 564
e-mail: imbo8@tecnocasa.it

**2 LOCALI - 35 mq. ca.**
RIVA LIGURE
Ingresso, cucinino, camera, bagno cantina e posto auto.
Lire 105.000.000
Euro 54.228

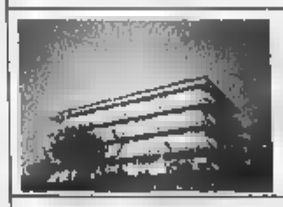

**2 LOCALI - 45 mq. ca.**
SANTO STEFANO
Alloggio di ingresso cucina camera bagno e box auto.
Lire 200■■■
Euro 103.291

**CASA INDIPENDENTE**
90 mq. ca.
RIVA LIGURE - Casa indipendente su 2 livelli con giardino e posto auto.
Lire 375.000.000
Euro 193.671

Affiliato Studio San Lorenzo s.a.s. - Via Aurelia, 29
### S. LORENZO AL MARE
**Tel. 0183.9.13.13**
■■■ ruolo società IM 1332 - Ruolo mediatori ■■ 1217
e-mail: imbo7@tecnocasa.it

**2 LOCALI - 50mq. ca.**
S. LORENZO AL MARE
Str. Civezza - Alloggio di ingresso soggiorno, CUCININO, CAMERA bagno, TERRAZZO GIARDINO CANTINA POSTO AUTO.
L. 190.000.000
Euro 98.126,81

**MONOLOCALE - 30 mq. ca.**
SAN LORENZO AL MARE
Resid. Orchidea
Ampio monolocale con servizi e ampio terrazzo. Fronte mare
L. 120.000.000
Euro 61.974,83

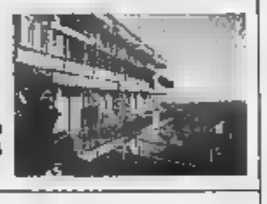

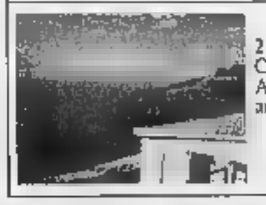

**2 LOCALI - 50 mq. ca.**
COSTARAINERA - Fronte mare
Alloggio di ingresso, soggiorno con angolo cottura, camera, bagno.
L. 155.000.000
Euro 80.051

Affiliato Studio Diano Marina d.i. - Corso Garibaldi, 14
### DIANO MARINA
**Tel. 0183.49.30.92 - 49.94.30**
www.tecnocasa.com - e-mail:imdi1@tecnocasa.it
iscr. ruolo mediatori: titolare TO 3080

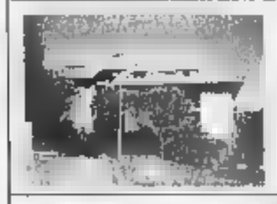

**DIANO** - Ampio appartamento composto da ingresso in soggiorno, cucina abitabile, camera da letto, bagno, cantina, posto auto e ampio terrazzo.
Lire 370.000.000

**DIANO MARINA**
Alloggio comodissimo al mare ed al centro composto da ingresso, cucina, salotto, 2 camere, bagno, cantina, ampio box auto e giardino.
Lire 375,000.000

**DIANO RONCAGLI** - Casetta libera su 4 lati composta da ingresso in soggiorno con angolo cottura, 2 camere, 2 bagni, bagno, balcone, terrazzo. 2 posti auto e orto.
Lire 220.000.000

Affiliato Studio Sanremo s.a.s. - Via Roma, 191
### SANREMO
**Tel. 0184.50.98.68**
www.tecnocasa.com/sanremo e-mail: imbo1@tecnocasa.it
iscr. ruolo mediatori: titolare TO 2434 società IM 1303

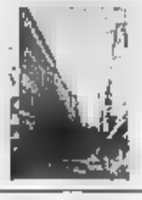

**2 LOCALI: 35 MQ. CA.**
SANREMO Via Matteotti
100 metri dal Casinò
Alloggio di soggiorno cucinino camera bagno. Da ristrutturare.
Lire 135.000.000
Euro 69.721

**2 LOCALI: 60 MQ. CA.**
SANREMO - Via Galilei
5° piano con ascensore alloggio di ingresso, Soggiorno angolo cottura camera bagno Termoautonomo. 2 terrazzi vista mare RISTRUTTURATO.
Lire ■■■
Euro 86.764

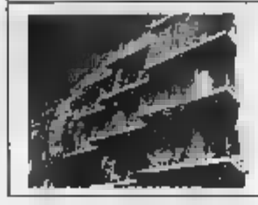

**3 LOCALI - 60 MQ. CA.**
SANREMO - Strada San Martino
Alloggio al 4° piano con ascensore di ingresso soggiorno cucina camera, bagno. Comodo al mare e ai servizi.
Lire 235.000.000
Euro 121.673

Affiliato Studio Riviera d.i. - Via G. Marsaglia, 90
### SANREMO
**Tel. 0184.59.20.33**
www.tecnocasa.com/sanremo - e-mail: imbo2@tecnocasa.it
iscr. ruolo mediatori: titolare IM 1232 e-mail: imbo2@tecnocasa.it

**BILOCALE - 40 MQ. CA.**
SANREMO - A due passi dal mare, dependance completamente ristrutturata ed arredata per 7 posti letto. Ottima come punto di appoggio e/o casa vacanze. TERMOAUTONOMA.
Lire 155.000.000
Euro 80.050

**TRILOCALE - 70 mq. ca.**
SANREMO FOCE
Pianeggiante, comoda alla spiaggia, ingresso, ampio salone, cucina abitabile, camera matrimoniale, bagno, ripostiglio, giardino privato, posto auto condominiale.
Lire 220.000.000
Euro 113.620

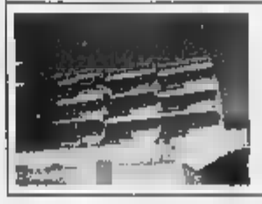

**TRILOCALE - 50 mq. ca.**
SANREMO - Residenziale, recente costruzione, soggiorno, angolo cottura, camera, cameretta, bagno, terrazzo Vista Mare, cantina, ■■■ AUTO privato. TERMOAUTONOMO.
Lire 318.000.000
Euro 164.233

Ogni agenzia ha un proprio titolare ed è autonoma

**Con il ■■■ possibile grazie ■■■ mediazione creditizia**

KIRON FRANCHISING NETWORK — Del Gruppo TECNOCASA FRANCHISING NETWORK La tranquillità di fare centro

**Per informazioni sulle agenzie affiliate Kiron**
Tel. 019.8401040 - 019.8339210

# www.tecnocasa.com
**Ogni agenzia ha un proprio titolare ed è autonoma**

AD 2/2001

La vittima è Ermanno Pronello, 37 anni, autista della Fruttital. Lascia due figli piccoli

# Muore sotto gli occhi della moglie

## *Ortovero, cade dalla moto vicino a casa*

Massimo [redacted]

ORTOVERO

Ha perso il controllo della sua Honda 900 [redacted] dopo l'urto contro una vettura è stato sbalzato [redacted] terra, a pochi metri dalla sua abitazione, [redacted] gli occhi della moglie. E' morto così, nel primissimo pomeriggio [redacted] ieri, Ermanno Pronello, 37 anni, compiuti il 10 maggio, residente ad Ortovero in via Roma 10, sposato e padre di due figli di [redacted] 4 anni. Il giovane, che faceva il camionista [redacted] occupava [redacted] export per la «Fruttital» di Leca d'Albenga, è stato probabilmente tradito dal cavalletto della sua due ruote che pare si sia piantato di colpo nell'asfalto facendolo sbandare.

Il tragico incidente è avvenuto poco dopo le 13 di ieri nel centro di Ortovero, sulla strada statale 453. Ermanno Pronello stava rientrando a casa e ha fatto una breve sosta dal tabaccaio lungo la strada per poi ripartire. Purtoppo, stando ai primi riscontri dei carabinieri della compagnia di Alassio, per un'assurda fatalità il cavalletto della due ruote si [redacted] completamente aperto. Il giovane ha cercato di frenare ma la moto [redacted] velocità [redacted] andata [redacted] urtare violentemente contro una vettura in sosta. Pronello è stato sbalzato ad una ventina di metri di distanza, a poca distanza da casa, si trovava anche la moglie che ha assistito alla scena.

A destra Ermanno Pronello, 37 anni, morto ad Ortovero schiantandosi con la sua moto contro un'auto [redacted] sosta (a sinistra) a pochi metri da casa sua

Subito sono arrivati nella zona l'ambulanza della Croce bianca di Albenga e l'automedicale «Sierra 2» che hanno tentato disperatamente di rianimarlo, I carabinieri di Villanova e Alassio ed i vigili del fuoco. E' stato allertato anche un elicottero per un trasporto di emergenza ma il giovane [redacted] morto poco dopo l'arrivo dei soccorsi.

Ermanno Pronello era stimato dipendente della «Siter», una società di trasporti appartenente al gruppo Orsero. Lavorava per la «Fruttital» di Leca d'Albenga viaggiando in Italia [redacted] all'estero a fare consegne.

Convegno di esperti a bordo del «Corsica»

# «Conoscere il terremoto per non averne paura»

## *Dalla Provincia il progetto per creare un centro di addestramento ad Albenga*

Michele Costantini

SAVONA

Conoscere il terremoto per averne meno paura. Ma ne siamo proprio sicuri? Il convegno tenutosi recentemente, a bordo della motonave "Corsica Vittoria" ha messo [redacted] una volta in evidenza il divario tra quanti operano direttamente nel soccorso e quanti, tra le forze politiche sono preposte all'organizzazione dell'emergenza.

Ancora una volta cioè, si sono ritrovati insiemi i "soliti" addetti ai lavori, sempre disponibili ad illustrare le proprie capacità ed esperienze. Ma poco ascoltati da coloro che, politicamente, hanno la responsabilità di tutelare e informare le popolazioni sui comportamenti corretti da tenere durante le emergenze e le catastrofi.

Organizzato dall'associazione scientifica Alfa 2, con la collaborazione del Rotary, Lions, Comune di Vado Ligure [redacted] Asl, il convegno sul terremoto, ha visto tra I relatori importanti figure professionali del settore dell'emergenza, anche in campo nazionale. Specialisti della prevenzione e del soccorso [redacted] tecnico urgente e sanitario. Membri di Commissioni nazionali della protezione civile e del 118. Basta citare il Claudio Eva dell'università di Genova, Natale Inzaghi, ispettore regionale dei Vigili del Fuoco [redacted] Francesco Bermano responsabile del 118 dell'Asl. Interessanti e puntuali le relazioni di Silvio Saffioti Comandante provinciale dei vigili del fuoco di Savona, di Ugo Taucer Capo di Gabinetto della prefettura di Savona, di Guglielmo De Luigi della Regione, della psicologa Fulvia Diotti e Francesca Accinelli dell'Unione industriali. Mentre un notevole contributo alla discussione [redacted] stato portato dalle esperienze acquisite nel campo dell'emergenza da parte della dott.ssa Fiorella Robba, e dei dottori Sandro Berruti e Pierangelo Bru[redacted]. Un discorso a parte merita [redacted] progetto della Provincia, illustrato dall'assessore Alessandro Scarpati.

Un progetto che provede la realizzazione di un Centro di addestramento e formazione per i volontari di Protezione civile, all'interno dell'aeroporto di Villanova d'Albenga, e la collaborazione con la Prefettura, il Comando Vigili del fuoco [redacted] il Comune di Savona per la costituzione di un Ufficio Tecnico di protezione civile presso la Sala operativa dei Vigili del fuoco di Via Nizza. Le premesse di vedere realizzati ambedue i progetti ci sono. Così pure la collaborazione tra i vari soggetti interessati.

Una [redacted] è certa comunque: il cittadino [redacted] intende più accettare fatalisticamente le catastrofi naturali [redacted] le calamità provocate dall'uomo. Desidera essere informato e addestrato. Specialmente in occasione di scosse telluriche.

LO SCIOPERO DEI METALMECCANICI PER IL NUOVO CONTRATTO

## Le «tute blu» paralizzano [redacted] traffico [redacted] Savona

SAVONA. «Una manifestazione senz'altro riuscita», è [redacted] commento di Livio Di Tullio, segretario generale della Camera del lavoro savonese, allo sciopero di quattro [redacted] di ieri mattina dei metalmeccanici per il rinnovo [redacted] contratto nazionale [redacted] lavoro. In provincia sono più di tre mila, ma al corteo [redacted] solo alcune centinaia. «Lo sciopero comunque è riuscito», ribadiscono al sindacato. La sosta del corteo delle tute blu [redacted] la sede dell'Unione industriali in via Gramsci ha provocato ingorghi nel traffico e forti ritardi nelle corse dei bus, sino a 20 minuti [i. p.]

Organizzato dall'Anpas di Liguria e Piemonte per la protezione civile

# Albenga, [redacted] interregionale per formare i nuovi volontari

ALBENGA

Un meeting formativo [redacted] temi di protezione civile organizzato dai comitati regionali dell'«Anpas» delle regioni Liguria e Piemonte. E' iniziato ieri e proseguirà questa mattina presso il villaggio turistico «La Pineta» di regione Roberti a Salea d'Albenga. Anche ad Alassio, sempre oggi, si danno appuntamento i volontari di protezione civile ed antincendio della Comunità montana.

Il week end di formazione albenganese, denominato «Spring 2001», prevede la [redacted] seconda giornata di incontri e lezioni su temi quali l'inquadramento legislativo ed organizzativo, le esercitazioni, i sistemi [redacted] radiocomunicazione, il rischio e la sua valutazione e gli aspetti sanitari dell'emergen[redacted]. Oltre ad una specifica parte teorica il meeting offrirà fasi addestrative. Per informazioni ci si può rivolgere agli operatori della «Centrale operativa Liguria emergenza» (010/460404) o alla segreteria dell'Anpas-Comitato regionale Liguria. L'invito è rivolto agli operatori e volontari delle pubbliche assistenze liguri.

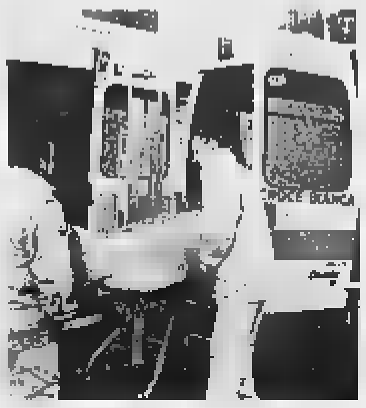

La Croce Bianca nel meeting di Salea

Per i 130 anni di vita della «Società nazionale di salvamento», la sezione di Alassio dell'ente organizza, in collaborazione [redacted] la Comunità montana ingauna, una giornata dedicata ai volontari. Si svolgerà oggi alla Madonna della Guardia.

Alla «Giornata del volontaria[redacted]» parteciperanno i gruppi di volontari, [redacted] a livello di protezione civile che di antincendio boschivo, appartenenti ai venti comuni della Comunità montana ingauna. L'invito a partecipare è comunque rivolto anche alla popolazione. Il programma dell'appuntamento prevede il raduno sul piazzale della Madonna della Guardia alle [redacted] e dopo il saluto agli interven[redacted] (alle 10), [redacted] Santa messa alle 11. Seguiranno (alle 12) benedizione e rinfre[redacted]. L'attività dei volontari della protezione civile riguarda, oltre alla «previsione e prevenzione dei rischi», il «soccorso alle popolazioni sinistrate». [m. br.]

ALBENGA [redacted]

### Accoltellamento a Leca

## [redacted] gli [redacted] dell'algerino

ALBENGA. Sono stati denunciati a piede libero per trascorsa flagranza i due giovani che hanno ferito con una coltellata ad [redacted] un giovane algerino. Il fatto, accaduto di fronte ad un bar di Leca, ha avuto alcuni testimoni. I Carabinieri, sulla scorta delle testimonianze e del racconto del ferito (i sanitari del pronto soccorso hanno diagnosticato 10 giorni per la guarigione), son[redacted] riusciti ad individuare quali presunti responsabili L.R.F., [redacted] anni, e G.A., 25 anni, residenti [redacted] Albenga. Ma le ricerche iniziate giovedì sera non hanno portato alcun esito. Solo nella mattinata di ieri, in seguito anche a perquisizioni, i due giovani violenti sono stati rintracciati.

Gli inquirenti escludono che si possa trattare [redacted] una resa dei conti fra malavitosi, anche se alcuni dei protagonisti già avevano avuto piccoli conti con la giustizia. Pertanto, l'accusa di cui la coppia di albenganesi sarà chiamata a rispondere è di rapina pluriaggravata [redacted] di lesioni personali gravi. Pare che i sospettati abbiano seppur indirettamente [redacted] la loro presenza nel luogo ove [redacted] avvenuto la rissa e il ferimento. Si propende a ritenere che lo scontro fisico [redacted] avvenuto al termine di una discussione che [redacted] degenerata.

L'individuazione dei responsabili del fatto è servita a calmare l'opinione pubblica della frazione, già coinvolta nella contestazione per l'eccesso di furti nelle case. [m. br.]

[redacted]

### Uccise due figli a fucilate

## [redacted] la Assise gli [redacted] Ferrua [redacted]

SAVONA. Penultima udienza del processo in corte d'assise per il duplice omicidio di Leca, che vede sul banco degli imputati l'agricoltore Paolino Ferrua, accusato [redacted] aver ucciso i suoi due figli maschi e [redacted] aver ferito la moglie [redacted] la figlia.

Ieri è stato il turno dei testi della difesa (avvocati Trucco, Ricco, Somà). Sono stati chiamati a deporre alcuni amici e conoscenti di Ferrua. Questi [redacted] descritto come un [redacted] normale, affabile, al quale piaceva andare [redacted] ballare e stare in compagnia. E' stato detto che si lamentava di essere stanco del lavoro, che sarebbe voluto andare in pensione.

La difesa, insomma, ha cercato di smontare la descrizione fatta dalla moglie e dalla figlia, quella di un «padre e marito padrone», che picchiava i figli e la moglie; che non [redacted] voglia di lavorare e che sfruttava il lavoro dei familiari; che obbligava i figli a prendere la via dei campi anzichè quella della scuola. Una descrizione che ha fatto sua, invece, l'accusa, rappresentata dal procuratore capo Vincenzo Scolastico. «Ferrua ha ucciso i figili spinto dal rancore. Era abituato a [redacted] lavorare e a spendere i soldi guadagnati dai suoi familiari; dopo [redacted] seperazione dalla moglie, [redacted] pacchia per lui è finita, ed è cresciuto il suo livore». L'udienza è stata aggiornata al [redacted] giugno, giorno in cui verrà discussa la perizia psichiatrica disposta dalla Corte, [redacted] per il quale sono attese conclusioni e forse la sentenza. [f. p.]

CELLE [redacted]

### Nuova barca comunale

## [redacted] il «pellicano» per [redacted]

Il sindaco [redacted] Celle Ligure Remo Zunino lancia una nova iniziativa con il consorzio Celle Promotur [redacted] progettazione e la costruzione di una imbarcazione per tenere il [redacted] pulito

CELLE L. Il sindaco si trasforma in armatore. Per l'estate di Celle Ligure [redacted] per mantenere il mare pulito.

Invece di rivolgersi a una ditta specializzata nell'affitto dei «pellicani», le speciali imbarcazioni che filtrano l'acqua di [redacted] mantenendola pulita, il Comune ha deciso di [redacted] tutto in proprio, compre[redacted] la progettazione [redacted] un'imbarcazione nuova.

O meglio. La progettazione è stata affidata a uno studio [redacted] ingegneria navale di Varazze, ma al Comune è venuta l'idea [redacted] finanziare questo progetto e di gerstire la barca in proprio nei mesi di luglio e agosto.

Il progetto [redacted] già avviato, il Comune [redacted] il Consorzio per la promozione turistica «Celle Promotur» sono ancora in cer[redacted] di uno sponsor (le trattative sono già in corso da mesi). L'imbarcazione [redacted] comunque quasi pronta ad entrare in funzione e sarà vareta ufficialmente alla fine del mese di giugno. [p. p.]

SAVONA [redacted]

### Fuga di gas al Liceo Grassi

## [redacted] indagata per lesioni colpose Inagibili le aule

SAVONA. Per la fuga [redacted] gas al Liceo Scientifico Orazio Grassi è formalmente indagato il capo d'istituto Gabriella Viga[redacted]. L'ipotesi [redacted] quella [redacted] lesioni colpose, a fronte della lieve intossicazione riportata da una studentessa di 17 anni.

«Un atto dovuto» ha detto il sostituto procuratore Chiara Venturi. Restano sotto sequestro le quattro aule adibite [redacted] laboratorio, nonchè l'impianto del gas della scuola, in attesa degli esiti della perizia affidata alla squadra di polizia giudiziaria dei vigili del fuoco di Savona, incaricata di accertare come e perchè c'è stata la perdita di gas.

Intanto sono nettamente migliorate le condizioni della studentessa, che oggi ritornerà a scuola. I medici del S. Paolo le avevano diagnosticato una inalazione di «gas imprecisati», con una prognosi di due giorni. Alcuni studenti ieri hanno parlato di un precedente malore, che avrebbe interessato un'altra loro compagna [redacted] studi: [redacted] quest'occasione, però, non era [redacted] avvertito alcun odore di gas (potrebbe dunque essere stato un malore dovuto ad altri fattori).

L'allarme era scattato l'altra mattina, poco dopo [redacted] 13, quando alcuni studenti al ter[redacted] piano (in un'aula soprastan[redacted] il laboratorio) avevano sentito un forte e nauseabondo odore; M.G. [redacted] stata colta da malore; il vicepreside e i professori [redacted] dato l'allafrme, chiamando i vigili del fuoco. [f. p.]


[redacted] Unione Europea
[redacted] V FSE

Ministero del Lavoro
[redacted] della Previdenza Sociale
UCOFPL

Regione Liguria

Provincia di Savona
Assessorato alle Politiche Attive del Lavoro Sociali e Istruzione

*AVVISO PUBBLICO PER LA CANDIDATURA ALLA GESTIONE DI CORSI DI FORMAZIONE DERIVANTI DAL PIANO DI FORMAZIONE PROFESSIONALE E DELLE POLITICHE DEL LAVORO OB. 2 PIANO ANNUALE 1999 - P.I. 3-P.Q. 3.1*

È indetto avviso pubblico circa le modalità ed i termini di presentazione della candidatura per la realizzazione di corsi di formazione, a valere sul Piano Annuale di Formazione Professionale e delle Politiche del Lavoro 1999.

I Corsi i cui progetti sono a messi a disposizione dalla Provincia di Savona sono i seguenti:

1. **Corso "Tecnico Amministrazione del Personale" importo massimo finanziabile L. 132.540.000 pari a Euro 68.451,197, di cui L. 6.450.000 per costi indiretti e L. 88.000.000 per costi diretti. Spese Generali e Diritti Accessori come da Piano Triennale 1999/2001** rivolto a non occupati in possesso di Diploma e/o Qualifica, senza vincolo di età;
2. **Corso "Tecnico Informatico" importo massimo finanziabile L. 132.540.000 pari a Euro 68.451.197, di cui L. 6.450.000 per costi indiretti e L. 88.000.000 per costi diretti. Spese Generali e Diritti Accessori come da Piano Triennale 1999/2001** rivolto a giovani e adulti [redacted] in possesso di diploma senza limiti di età.

**SOGGETTI PROPONENTI:**
I soggetti proponenti sono quelli previsti dall'art. 28 della L. R. 52/93, aventi sede nel territorio regionale e operanti secondo la normative regionali.

**PROCEDURE E TERMINI PER LA PRESENTAZIONE DELLE CANDIDATURE [redacted] DEI PROGETTI:**
Le schede [redacted] candidatura dovranno [redacted] piano di utilizzo delle risorse umane e tecniche nonché le metodologie didattiche adottate utilizzando la modulistica allegata [redacted] Piano citato, sulla base dei criteri minimi stabiliti dal Progetto predisposto, a disposizione presso il Servizio Politiche Attive per il Lavoro della Provincia di Savona, Via Sormano 12 (tel. 019/8313-344).
Tali schede dovranno essere consegnate al protocollo generale della Provincia di Savona entro e non oltre le ore 12.00 del **31/05/2001**.

Si fa presente che prioritariamente verranno inseriti i partecipanti impossibilitati a concludere i corsi n. SV92G-10 e n. SV92G-34 approvati [redacted] deliberazione della G.P. 543/99 e che, in caso [redacted] ulteriori disponibilità di accesso, la selezione per l'ammissione verrà effettuata direttamente dall'Ente realizzatore.

**Il testo dell'avviso pubblico è disponibile sul sito Internet www.provincia.savona.it.**

# TECNOCASA®
## FRANCHISING NETWORK

Affiliato Studio Oneglia d.i. - Via XXV Aprile, 4/a
### IMPERIA ONEGLIA
**Tel. 0183.76.90.97 - 76.92.98**
www.tecnocasa.com/imperia - e-mail:imno1@tecnocasa.it
iscr. ruolo mediatori: titolare TO 2434

3 LOCALI - 50 mq. ca.
ONEGLIA - Centro - Via S. Carlo
Soggiorno con angolo cottura, 2 camere, bagno. Da Ristrutturare
Lire 155.000.000
euro 80.050,82

3 LOCALE - 75 mq. ca.
IMPERIA - Via Bonfante
Soggiorno, cucina, camera, bagno, terrazzo. Termoautonoma
Lire 260.000.000
euro 134.278,79

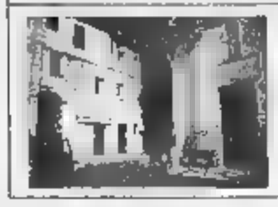

RUSTICO - 70 mq ca.
BESTAGNO - Piazza del Duomo
Porzione di casa da ristrutturare.
Lire 85.000.000
euro 43.898,84

Affiliato Studio Porto Maurizio s.a.s. - Via Carducci, 2
### IMPERIA PORTO MAURIZIO
**Tel. 0183.66.66.46**
www.tecnocasa.com/imperia - e-mail:imno2@tecnocasa.it
iscr. ruolo mediatori: titolare IM 1217 Società IM 1197

3 LOCALI - 65 mq. ca.
PORTO MAURIZIO - Via Caramagna - Alloggio in casa indipendente di ingresso in soggiorno con angolo cottura, 2 camere, bagno. Posto auto
L. 238.000.000
Euro 122.916,74

4 LOCALI - 85 mq. ca.
PORTO MAURIZIO - 20 metri dal mare - Alloggio ristrutturato di ingresso, soggiorno, cucina, 2 camere, bagno.
L. 370.000.000

3 LOCALI - 45 mq. ca.
PORTO MAURIZIO - Foce
Alloggio di ingresso in soggiorno con angolo cottura, 2 camere, bagno.
L. 250.000.000
Euro 129.114,22

Affiliato Studio Bordighera s.a.s. - Via Vitt. Emanuele, 321
### BORDIGHERA
**Tel. 0184.26.70.90**
www.tecnocasa.com - e-mail:imbo5@tecnocasa.it
iscr. ruolo mediatori: titolare IM 1214 società IM 1268

2 LOCALI - 45 mq. ca.
BORDIGHERA
In complesso recente alloggio composto da ampio soggiorno con angolo cot[illegible], camera, bagno terrazzo. Possibilità garage.
Lire 235.000.000
Euro 121.367

2 LOCALI - 40 mq. ca.
BORDIGHERA
Alloggio di soggiorno con angolo cottura camera bagno
TERRAZZO CON VISTA [illegible]
TUTTA LA COSTA!
Lire 150.000.000
Euro 77.468

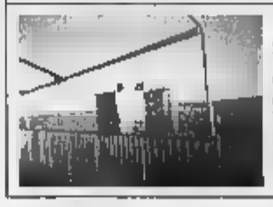

ATTICO - 120 mq. ca.
VALLECROSIA - Attico fronte mare di soggiorno cucina 3 camere bagno dispensa ampia terrazzo veranda.
RISTRUTTURATO - OTTIMO!
Lire 635.000.000
Euro 327.950

Affiliato Studio Arma di Taggia d.i. - Via A. Doria, 58
### ARMA DI TAGGIA
**Tel. 0184.46.21.83 - 46.10.02**
www.tecnocasa.com - e-mail:imbo4@tecnocasa.it
iscr. ruolo mediatori: titolare CN 564

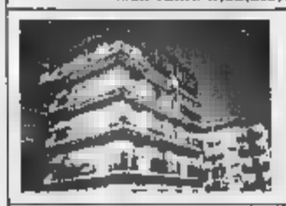

2 LOCALI - 40mq. ca.
ARMA - 100mt [illegible]
In palazzina alloggio [illegible] ingresso soggiorno con cucinino camera bagno e terrazzo.
Lire 230.000.000
Euro 118.785

3 LOCALI - 65 mq. ca.
ARMA - Zona residenziale
In palazzina ingresso soggiorno cucina camera bagno 1 balconi cantina e 2 posti auto privati.
Lire 300.000.000
Euro 154.937

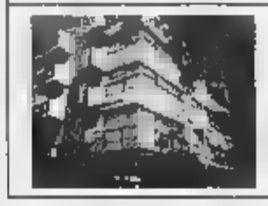

3 LOCALI - 70 mq. [illegible]
ARMA - Zona residenziale
Alloggio di ingresso cucina 2 camere bagno terrazzo e posto auto privato. T. AUTONOMO.
Lire 395.000.000
Euro [illegible]

Affiliato Studio Ventimiglia d.i. - Via Cavour 31/c
### VENTIMIGLIA
**Tel. 0184.23.52.02 - 23.25.96**
iscr. ruolo mediatori: titolare TO 4867
e-mail: imbo6@tecnocasa.it

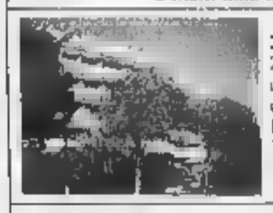

2 LOCALI
Zona Biscione - Appartamento composto da ingresso, soggiorno con angolo cottura camera e bagno. TERMOAUTONOMO.
Lire 150.000.000
Euro 77.469

VILLE:
Zona Centro - Splendida villa d'epoca su 3 piani di ampia metratura con giardino privato e terrazzo.
DA VEDERE!
Lire .....
Euro .....

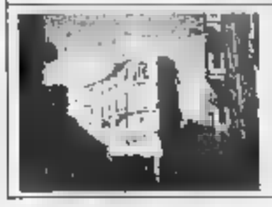

VARIE:
Centro - Disponiamo di appartamenti di varia metratura in stabile d'epoca. Prezzi a partire da:
Lire 125.000.000
Euro 64.557

CERCHI LAVORO?
Le Agenzie Affiliate della Provincia di Imperia
Ti offrono [illegible] possibilità
Se sei diplomato o laureato, dotato di entusiasmo e determinazione e vuoi diventare un professionista serio e stimato, entra a far parte della più grande rete di intermediazione immobiliare in franchising d'Italia
TECNOCASA FRANCHISING NETWORK
La tranquillità di fare centro
Per informazioni telefona all'affiliato Studio Oneglia
0183.76.90.97
o lascia il tuo curriculum sul sito
www.tecnocasa.com

Affiliato Studio S. Stefano s.a.s. - Via Roma 29
### S. STEFANO AL MARE
**Tel. 0184.484391 - 487891**
iscr. ruolo società IM 1345 - Ruolo mediatori CN 564
e-mail: imbo8@tecnocasa.it

2 LOCALI - 35 mq. ca.
RIVA LIGURE
Ingresso, cucinotto, camera, bagno cantina e posto auto.
Lire 105.000.000
Euro 54.228

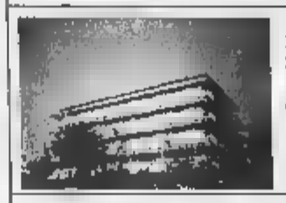

2 LOCALI - 45 mq. ca.
SANTO STEFANO
Alloggio di ingresso cucina camera bagno e box auto.
Lire 200.000.000
Euro 103.291

CASA INDIPENDENTE
[illegible]
RIVA LIGURE - Casa indipendente su 2 livelli con giardino e posto auto.
Lire 375.000.000
Euro 193.671

Affiliato Studio San Lorenzo s.a.s. - Via Aurelia, 29
### S. LORENZO AL MARE
**Tel. 0183.9.13.13**
iscr. ruolo società IM 1332 - Ruolo mediatori IM 1217
e-mail: imbo7@tecnocasa.it

2 LOCALI - 50mq. ca.
S. LORENZO AL MARE
Str. Civezza - Alloggio di ingresso soggiorno, CUCININO, CAMERA bagno, TERRAZZO GIARDINO CANTINA POSTO AUTO.
L. [illegible]
Euro 98.126,81

MONOLOCALE - 30 mq. ca.
SAN [illegible] AL MARE
Resid. Orchidea
Ampio monolocale con servizi e ampio terrazzo. Fronte [illegible]
L. 120.000.000
Euro 61.974,83

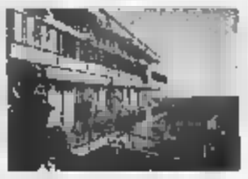

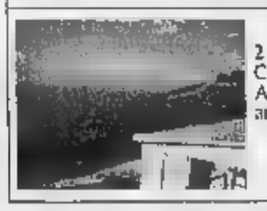

2 LOCALI - 50 mq. ca.
COSTARAINERA - Fronte mare
Alloggio di ingresso, soggiorno con angolo cottura, camera, bagno.
L. 155.000.000
Euro 80.051

Affiliato Studio Diano Marina d.i. - Corso Garibaldi, 14
### DIANO MARINA
**Tel. 0183.49.30.92 - 49.94.30**
www.tecnocasa.com - e-mail:imdi1@tecnocasa.it
iscr. ruolo mediatori: titolare TO 3080

DIANO - Ampio appartamento composto da ingresso in soggiorno, cucina abitabile, camera da letto, bagno, cantina, posto [illegible] e ampio terrazzo.
Lire 370.000.000

DIANO MARINA
Alloggio comodissimo al mare ed al centro composto da ingresso, cucina, salotto, 2 camere, bagno, cantina, ampio box auto e giardino.
Lire 375.000.000

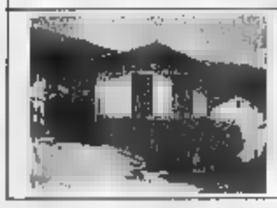

DIANO RONCAGLI - Casetta libera sui 4 lati composta da ingresso in soggiorno con angolo cottura, 2 camere, 2 bagni, bagno, balcone, terrazzo, 2 posti auto e orto.
Lire 220.000.000

Affiliato Studio Sanremo s.a.s. - Via Roma, 191
### SANREMO
**Tel. 0184.50.98.68**
www.tecnocasa.com/sanremo e-mail: imbo1@tecnocasa.it
iscr. ruolo mediatori: titolare TO 2434 società IM 1303

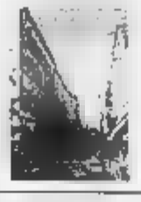

2 LOCALI: 35 MQ. CA.
SANREMO Via Matteotti
100 metri dal Casinò
Alloggio di soggiorno cucinino camera bagno. Da ristrutturare.
Lire 135[illegible]
Euro 69.721

2 LOCALI: 60 MQ. CA.
SANREMO - Via Galilei
5° piano con ascensore alloggio di ingresso, Soggiorno angolo cottura camera bagno Termoautonoma. 2 terrazzi vista mare RISTRUTTURATO.
Lire [illegible]
Euro 86.764

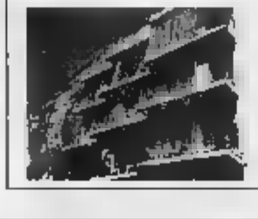

[illegible] LOCALI - 60 MQ. CA.
SANREMO - Strada San Martino
Alloggio al 4° piano con ascensore di ingresso soggiorno cucina camera, bagno. Comodo al mare e ai servizi.
Lire [illegible]
Euro 121.673

Affiliato Studio Riviera d.i. - Via G. Marsaglia, 90
### SANREMO
**Tel. 0184.59.20.33**
www.tecnocasa.com/sanremo - e-mail: imbo2@tecnocasa.it
iscr. ruolo mediatori: titolare IM 1232 e-mail: imbo2@tecnocasa.it

BILOCALE - 40 MQ. CA.
SANREMO - A due passi dal mare, dependance completamente ristrutturata ed arredata per 7 posti letto. Ottima come punto di appoggio e/o casa vacanze.
TERMOAUTONOMA.
Lire 155.000.000
Euro 80.050

TRILOCALE - 70 mq. ca.
SANREMO FOCE
Pianeggiante, comoda alla spiaggia, ingresso, ampio salone, cuc[illegible] abitabile, [illegible] matrimoniale, bagno, ripostiglio, giardino privato, posto auto condominiale.
Lire 220.000.000
Euro 113.620

TRILOCALE - 50 mq. ca.
SANREMO - Residenziale, recente costruzione, soggiorno, angolo cottura, camera, cameretta, bagno, terrazzo Vista Mare, cantina, BOX AUTO privato.
TERMOAUTONOMO.
Lire 318.000.000
Euro 164.233

Ogni agenzia ha un proprio titolare ed è autonoma
Con il mutuo è possibile grazie [illegible] mediazione creditizia
KÌRON FRANCHISING NETWORK
Del Gruppo [illegible]
La tranquillità di fare centro
Per informazioni sulle agenzie affiliate Kìron
Tel. 019.8401040 - 019.8339210

# www.tecnocasa.com
## Ogni agenzia ha un proprio titolare ed è autonoma

La vittima è Ermanno Pronello, 37 anni, autista della Fruttital. Lascia due figli piccoli

# Muore sotto gli occhi della moglie

## *Ortovero, cade dalla moto vicino a casa*

A destra Ermanno Pronello, 37 [redacted] morto ad Ortovero schiantandosi [redacted] sua moto contro un'auto in sosta (a sinistra) a pochi metri da casa sua

**Massimo Boero**
ORTOVERO

Ha perso il controllo della [redacted] Honda [redacted] e dopo l'urto contro [redacted] vettura è stato sbalzato a terra, [redacted] pochi metri dalla sua abitazione, sotto gli occhi della moglie. E' morto così, nel primissimo pomeriggio di ieri, Ermanno Pronello, 37 anni, compiuti il 10 maggio, residente ad Ortovero in via Roma 10, sposato e padre di due figli di 2 e 4 anni. Il giovane, che faceva il camionista e [redacted] occupava di export per la «Fruttital» di Leca d'Albenga, è stato probabilmen- [redacted] tradito [redacted] cavalletto della [redacted] due ruote che pare si sia piantato di colpo nell'asfalto facendolo sbandare.

Il tragico incidente è avvenuto poco dopo le 13 di ieri nel centro di Ortovero, sulla strada statale 453. Ermanno Pronello stava rientrando a casa e ha fatto una breve sosta dal tabac- [redacted] lungo la strada per poi ripartire. Purtoppo, stando ai primi riscontri dei carabinieri della [redacted] pagnia di Alassio, per un'assurda fatalità il cavalletto della due ruote si è completamente aperto. Il giovane ha cercato di frenare ma la moto in velocità è andata ad urtare violentemente contro una vettu- [redacted] in sosta. Pronello è stato sbalzato ad una ventina di metri di distanza, [redacted] poca distanza [redacted] casa, si trovava anche la moglie che ha assistito alla scena.

Subito [redacted] arrivati nella zona l'ambulanza della Croce bianca di Albenga e l'automedicale «Sierra 2» che hanno tentato disperatamente di rianimarlo, i carabinieri di Villanova e Alassio ed i vigili del fuoco. E' stato allertato anche un elicottero per un trasporto di emergenza ma il giovane è morto poco dopo l'arrivo dei soccorsi.

Ermanno Pronello era stimato dipendente della «Siter», una società di trasporti appartenente al gruppo Orsero. Lavorava per la «Fruttital» di Leca d'Albenga viaggiando in Italia e all'estero a fare consegne.

Convegno di esperti [redacted] bordo del «Corsica»

# «Conoscere il terremoto per non averne paura»

## *Dalla Provincia il progetto per creare [redacted] centro di addestramento ad Albenga*

**Michele [redacted]**
SAVONA

Conoscere [redacted] terremoto per averne meno paura. Ma [redacted] [redacted] proprio sicuri? Il convegno tenutosi recentemente, a bordo della motonave "Corsica Vittoria" ha messo ancora una volta in evidenza [redacted] divario tra quanti operano direttamente nel soccorso e quanti, tra le forze politiche sono preposte all'organizzazione dell'emergenza.

Ancora una volta cioè, si sono ritrovati insiemi i "soliti" addetti ai lavori, sempre disponibili ad illustrare le proprie capacità ed esperienze. [redacted] poco ascoltati da coloro che, politicamente, hanno la responsabilità di tutelare e informare le popolazioni sui comportamenti corretti da tenere durante le emergenze e le catastrofi.

Organizzato dall'associazione scientifica Alfa 2, [redacted] la collaborazione del Rotary, Lions, Comune di Vado Ligure e ASl, il convegno sul terremoto, ha visto tra i relatori importanti figure professionali del settore dell'emergenza, anche in campo nazionale. Specialisti della prevenzione e del soccorso tecnico urgente e sanitario. Membri di Commissioni nazionali della protezione civile e del 118. Basta citare il Claudio Eva dell'università di Genova, Natale Inzaghi, ispettore regionale dei Vigili del Fuoco e Francesco Bermano responsabile del 118 dell'Asl. Interessanti e puntuali le relazioni di Silvio Saffioti Comandante provinciale dei vigili del fuoco di Savona, di Ugo Taucer Capo di Gabinetto della prefettura di Savona, di Guglielmo De Luigi della Regione, della psicologa Fulvia Diotti e Francesca Accinelli dell'Unione industriali. Mentre un notevole contributo alla discussione è stato portato dalle esperienze acquisite nel campo dell'emergenza da parte della dott.ssa Fiorella Robba, e dei dottori Sandro Berruti e Pierangelo Bruno. Un discorso a parte merita il progetto della Provincia, illustrato dall'assessore Alessandro Scarpati.

Un progetto che prevede la realizzazione di un Centro di addestramento e formazione per i volontari di Protezione civile, all'interno dell'aeroporto di Villanova d'Albenga, e la collaborazione con la Prefettura, il Comando Vigili del fuoco e il Comune di Savona per la costituzione di un Ufficio Tecnico di protezione civile presso la Sala operativa dei Vigili del fuoco di Via Nizza. Le premesse di vedere realizzati ambedue i progetti ci sono. Così pure la collaborazione tra i vari soggetti interessati.

Una cosa è certa comunque: il cittadino non intende più accettare fatalisticamente le catastrofi naturali e le calamità provocate dall'uomo. Desidera essere informato e addestrato. Specialmente in occasione di scosse telluriche.

LO SCIOPERO DEI METALMECCANICI PER IL NUOVO CONTRATTO

## Le «tute blu» paralizzano il traffico di Savona

**SAVONA.** «Una manifestazione senz'altro riuscita», è il commento di Livio Di Tullio, segretario generale della Camera del lavoro savonese, allo sciopero di quattro ore di ieri mattina dei metalmeccanici per il [redacted] del contratto nazionale di lavoro. In provincia sono più di tre mila, [redacted] [redacted] corteo erano solo alcune centinaia. «Lo sciopero comunque è riuscito», ribadiscono al sindacato. La sosta del corteo delle tute blu sotto la sede dell'Unione industriali in via Gramsci ha provocato ingorghi nel traffico e forti ritardi nelle corse dei bus, sino a 20 minuti **[i. p.]**

Organizzato dall'Anpas di Liguria e Piemonte per la protezione civile

# Albenga, [redacted] interregionale per formare i nuovi volontari

ALBENGA

Un meeting formativo su temi di protezione civile organizzato dai comitati regionali dell'«Anpas» delle regioni Liguria [redacted] Piemonte. E' iniziato ieri e proseguirà questa mattina presso [redacted] villaggio turistico «La Pineta» di regione Roberti a Salea d'Albenga. Anche [redacted] Alassio, sempre oggi, si danno appuntamento i volontari di protezione civile [redacted] antincendio della Comunità montana.

Il week end [redacted] formazione albenganese, denominato «Spring 2001», prevede la sua seconda giornata di incontri [redacted] lezioni su temi quali l'inquadramento legislativo ed organizzativo, le esercitazioni, i sistemi di radiocomunicazione, il rischio e la sua valutazione e gli aspetti sanitari dell'emergenza. Oltre ad una specifica parte teorica il meeting offrirà fasi addestrative. Per informazioni ci si può rivolgere agli operatori della «Centrale operativa Liguria emergenza» (010/460404) o alla segreteria dell'Anpas-Comitato regionale Liguria. L'invito [redacted] rivolto agli operatori [redacted] volontari delle pubbliche assistenze liguri.

La Croce Bianca nel meeting di Salea

Per i 130 anni di vita della «Società nazionale di salvamento», la sezione di Alassio dell'ente organizza, in collaborazione con la Comunità montana ingauna, una giornata dedicata ai volontari. Si svolgerà [redacted] alla Madonna della Guardia.

Alla «Giornata del volontariato» parteciperanno i gruppi di volontari, sia a livello di protezione civile che di antincendio boschivo, appartenenti [redacted] venti comuni della Comunità montana ingauna. L'invito a partecipare è comunque rivolto anche alla popolazione. [redacted] programma dell'appuntamento prevede il radu- [redacted] sul piazzale della Madonna della Guardia alle 9 e dopo il saluto agli intervenuti (alle 10), la Santa messa alle 11. Seguiranno (alle 12) benedizione e rinfresco. L'attività dei volontari della protezione civile riguarda, oltre alla «previsione e prevenzione dei rischi», il «soccorso alle popolazioni sinistrate». **[m. br.]**

ALBENGA

Accoltellamento a Leca

## Identificati gli [redacted] dell'algerino

**ALBENGA.** Sono stati denunciati a piede libero per trascorsa flagranza i due giovani che hanno ferito con una coltellata ad una coscia un giovane algerino. Il fatto, accaduto di fronte ad un bar di Leca, ha avuto alcuni testimoni. I Carabinieri, sulla scorta delle testimo- [redacted] e del racconto del ferito (i sanitari del pronto [redacted] hanno diagnosticato [redacted] giorni per la guarigione), sono riusciti ad individuare quali presunti responsabili L.R.F., 30 anni, e G.A., [redacted] anni, residenti ad Albenga. [redacted] le ricerche iniziate giovedì [redacted] non hanno portato alcun esito. Solo nella mattinata di ieri, in seguito anche a perquisizioni, i due giovani violenti sono stati rintracciati.

Gli inquirenti escludono che [redacted] possa trattare di [redacted] resa dei conti fra malavitosi, anche se alcuni dei protagonisti già avevano avuto piccoli [redacted] con la giustizia. Pertanto, l'accusa di cui [redacted] coppia [redacted] albenganesi sarà chiamata a rispondere è di rapina pluriaggravata [redacted] di lesioni personali gravi. Pare che i sospettati abbiano seppur indirettamente ammesso la loro presenza nel luogo ove è avvenuto la rissa e il ferimento. Si propende a ritenere che lo scontro fisico sia avvenuto [redacted] termine di una discussione che è degenerata.

L'identità [redacted] dei responsabili del fatto è servita a calmare l'opinione pubblica della frazione, già coinvolta nella contestazione per l'eccesso di furti nelle case. **[m. br.]**

ALBENGA

Uccise due figli [redacted] fucilate

## [redacted] in [redacted] gli [redacted] di Ferrua «Un [redacted]»

**SAVONA.** Penultima udienza del processo in corte d'assise per [redacted] duplice omicidio di Leca, che vede sul banco degli imputati l'agricoltore Paolino Ferrua, accusato di aver ucciso i suoi due figli maschi [redacted] di [redacted] ferito la moglie e la figlia.

Ieri è stato il turno dei testi della difesa (avvocati Trucco, Ricco, Somà). Sono stati chiamati a deporre alcuni amici e conoscenti di Ferrua. Questi è stato descritto [redacted] un uomo normale, affabile, al quale pia- [redacted] andare a ballare [redacted] stare in compagnia. E' stato detto che si lamentava di essere stanco del lavoro, che sarebbe voluto andare in pensione.

La difesa, insomma, ha cercato [redacted] smontare la descrizio- [redacted] fatta dalla moglie [redacted] dalla figlia, quella di un «padre e marito padrone», che picchiava i figli e la moglie; che non [redacted] voglia di lavorare [redacted] che sfruttava il lavoro dei familiari; che obbligava i figli a prendere la via dei campi anzichè quella della scuola. Una descrizione che ha fatto sua, invece, l'accusa, rappresentata dal procuratore capo Vincenzo Scolastico. «Ferrua ha ucciso i figli spinto dal rancore. Era abituato a non lavorare e a spendere i [redacted]ldi guadagnati dai suoi familiari; dopo la seperazione dalla moglie, la pacchia per lui è finita, ed è cresciuto il suo livore». L'udienza è stata aggiornata [redacted] 29 giugno, giorno in cui verrà discussa la perizia psichiatrica disposta [redacted] Corte, e per il quale sono attese conclusioni e forse la sentenza. **[f. p.]**

CELLE L.

Nuova barca comunale

## [redacted] [redacted] il «pellicano» per il [redacted] pulito

Il sindaco di Celle Ligure Remo Zunino lancia una [redacted] iniziativa con il consorzio Celle Promotur la progettazione e la [redacted] di una imbarcazione per tenere il [redacted] pulito

**CELLE L.** Il sindaco si trasforma in armatore. Per l'estate di Celle Ligure e per mantenere il mare pulito.

Invece di rivolgersi [redacted] una ditta specializzata nell'affitto dei «pellicani», le speciali imbarcazioni che filtrano l'acqua di mare mantenendola pulita, il Comune ha deciso di fare tutto in proprio, compresa la progettazione [redacted] un'imbarcazione nuova.

O meglio. La progettazione è stata affidata a uno studio di ingegneria navale [redacted] Varazze, ma al Comune [redacted] venuta l'idea di finanziare questo progetto e [redacted] gerstire la barca in proprio nei mesi [redacted] luglio [redacted] agosto.

Il progetto [redacted] già avviato, il Comune e [redacted] Consorzio per [redacted] promozione turistica «Celle Promotur» sono ancora in cerca [redacted] di uno sponsor (le trattative [redacted] già in [redacted] da mesi). L'imbarcazione è comunque quasi pronta ad entrare in funzione e sarà varata ufficialmente alla fine del mese di giugno. **[p. p.]**

Fuga di gas al Liceo Grassi

## Preside in [redacted] per [redacted] colpose Inagibili [redacted]

**SAVONA.** Per la fuga [redacted] gas al Liceo Scientifico Orazio Grassi [redacted] è formalmente indagato il capo d'istituto Gabriella Viganego. L'ipotesi [redacted] quella di lesioni colpose, [redacted] fronte della lieve intossicazione riportata da una studentessa di 17 anni.

«Un atto dovuto» ha detto il sostituto procuratore Chiara Venturi. Restano sotto sequestro le quattro aule adibite [redacted] laboratorio, nonchè l'impianto del gas della scuola, in attesa degli esiti della perizia affidata alla squadra di polizia giudiziaria dei vigili del fuoco di Savona, incaricata di accertare come e perchè c'è stata [redacted] perdita di gas.

Intanto sono nettamente migliorate le condizioni della studentessa, che oggi ritornerà a scuola. I medici del S. Paolo le avevano disgnosticato una inalazione di «gas imprecisati», con una prognosi di due giorni. Alcuni studenti ieri hanno parlato [redacted] [redacted] precedente malore, che avrebbe interessato un'altra loro compagna [redacted] studi: in quest'occasione, però, non era stato avvertito alcun odore di gas (potrebbe dunque essere stato un malore dovuto ad altri fattori).

L'alla[redacted] [redacted] scattato l'al- [redacted] mattina, [redacted] dopo le 13, quando alcuni studenti al terzo piano (in un'aula soprastante il laboratorio) avevano sentito un forte [redacted] nauseabondo odore; M.G. [redacted] stata colta da malore; il vicepreside e i professori avevano dato l'allarme, chiamando i vigili del fuoco. **[f. p.]**

Unione Europea
DG V FSE

Ministero del Lavoro
e della Previdenza Sociale
UCOFPL

Regione Liguria

Provincia di Savona
Assessorato alle Politiche Attive del Lavoro Sociali e Istruzione

*AVVISO PUBBLICO [redacted] LA CANDIDATURA ALLA GESTIONE DI CORSI DI FORMAZIONE DERIVANTI DAL PIANO DI FORMAZIONE PROFESSIONALE E DELLE POLITICHE DEL LAVORO OB. 2 PIANO ANNUALE 1999 – P.I. 3–P.O. A.1*

È indetto avviso pubblico circa le modalità ed i termini di presentazione della candidatura per la realizzazione di corsi di formazione, a valere sul Piano Annuale di Formazione Professionale e delle Politiche del Lavoro **1999**.

I Corsi i cui progetti sono a messi a disposizione dalla Provincia di Savona sono i seguenti:

1. **Corso "Tecnico Amministrazione del Personale" importo massimo finanziabile L. 132.540.000 pari a Euro 68.451,197, di cui L. 6.450.000 per costi indiretti e L. 88.000.000 per costi diretti. Spese Generali e Diritti Accessori come da Piano Triennale 1999/2001** rivolto a non occupati in possesso di Diploma e/o Qualifica, senza vincolo di età;
2. **Corso "Tecnico Informatico" Importo massimo finanziabile L. 132.540.000 pari a Euro 68.451.197, di cui L. 6.450.000 per costi indiretti e L. 88.000.000 per costi diretti. Spese Generali e Diritti Accessori come da Piano Triennale 1999/2001** rivolto a giovani e adulti disoccupati in possesso di diploma senza limiti di età.

**SOGGETTI PROPONENTI:**
I soggetti proponenti sono quelli previsti dall'art. 28 della L. R. 52/93, aventi sede nel territorio regionale e operanti secondo le normative regionali.

**PROCEDURE E TERMINI PER LA PRESENTAZIONE DELLE CANDIDATURE E DEI PROGETTI:**
Le schede di candidatura dovranno contenere il piano di utilizzo delle risorse [redacted] e tecniche nonché le metodologie didattiche adottate utilizzando [redacted] modulistica allegata al Piano citato, sulla base [redacted] criteri minimi stabiliti dal Progetto predisposto, a disposizione presso il Servizio Politiche Attive per il Lavoro della Provincia di Savona, Via Sormano 12 (tel. 019/8313-344).
Tali schede dovranno essere consegnate al protocollo generale della Provincia di Savona entro e non oltre le ore 12.00 del **31/05/2001**.

Si fa presente che prioritariamente verranno inseriti i partecipanti impossibilitati a concludere i corsi n. SV92G-10 e n. SV92G-34 approvati con deliberazione della G.P. 543/99 e che, in caso di ulteriori disponibilità di accesso, la selezione per l'ammissione verrà effettuata direttamente dall'Ente realizzatore.

**Il testo dell'avviso pubblico è disponibile sul sito Internet www.provincia.savona.it.**

OASI
CITTÀ COMMERCIALE

APERTI DOMENICA
20 MAGGIO
"FESTA delle VALLI"
dalle 9 alle 20

www.oasicity.com

SONO IN PALIO
353
BUSTE VINCENTI

dal 21/05 al 09/06 concorso: trova
PALMIRO
vinci la spesa

In palio una
MICRA
NISSAN
AutoGarden
via E. Vanoni, 2
15057 TORTONA (AL)

APPUNTAMENTI DEL CONCORSO
SABATO 26 MAGGIO
*una splendida danzatrice del ventre*

RISTO RISTORANTE
GIACOMELLI SPORT
LA CATENA ITALIANA DI ARTICOLI SPORTIVI
40 NEGOZI
IPER Tortona
oviesse ABBIGLIAMENTO
CALZATURE Carlo
McDonald's

ORARIO CONTINUATO
LUNEDÌ 14/21
MARTEDÌ, GIOVEDÌ, SABATO 9/21
MERCOLEDÌ, VENERDÌ 9/22
DOMENICA 9/20

BANCOMAT · BAR · PANELLI · PIZZERIA · "PAOLINO" · EDICOLA · PARRUCCHIERE · BOOMERANGO · TABACCHI · CHIAVI E TACCHI · LAVASECCO · BABY CENTER · FARMACIA · COPERTO

CIAL... ORARI e IPER TORTONA ... Strada provinciale per Viguzzolo - Tor... (AL)

AUT. MIN. N. MP/73501/2001 del 24/04/2001

Rifondazione replica alle accuse della lista civica: «Se avete perso fate autocritica»

# Accame annuncia chi guiderà Pietra

## *Gian Paolo Schiaffino sarà il nuovo vicesindaco*

Giacomo Accame, 72 anni, pensionato Piaggio, è stato riconfermato per la seconda volta, con [illegible] preferenze, alla guida [illegible] Pietra Ligure

**Augusto Rembado**

PIETRA L.

Saranno i 6 neo consiglieri più votati della Casa della libertà [illegible] entrare [illegible] far parte della nuova giunta di Pietra Ligure. La decisione è stata formalizzata ieri dal sindaco riconfermato Giacomo Accame. Dura replica [illegible] Rifondazione alla Lista Civica Pietrese.

Al vice sindaco Gian Paolo Schiaffino sono state assegnate le deleghe a urbanistica, edilizia privata, spiagge e trasporti. Alla più votata Carla Mattea le deleghe a lavori pubblici, sport, turismo, spettacolo, cinema, relazioni con il pubblico. Paolo Palmarini si occuperà di assistenza, servizi sociali, condizione giovanile, pubblica istruzione, strutture scolastiche, parchi e giardini, controllo di gestione, fognature, acquedotto, illuminazione, raccolta rifiuti. Edoardo Ciribì è il [illegible] assessore a commercio, industria, artigianato, agricoltura, protezione civile, polizia municipale e viabilità. Deleghe a bilancio, finanze, patrimonio, personale e informatica all'assessore Maria Angela Palazzo. Il sesto assessore è Salvatore Catarella con deleghe a igiene e sanità, ecologia, ambiente e tutela degli animali.

Dopo il Consiglio comunale del 22 maggio (ore 20,30) saranno scelti i consiglieri delegati. A Marco Mazzucchelli sarà affidata, qu[illegible] sarà esecutivo il nuovo statuto, la presidenza del Consiglio. Il sindaco ha tenuto per sé le deleghe a cultura, toponomastica, servizi cimiteriali e demografici.

«Sindrome degli sconfitti». Rifondazione replica alla Lista civica. Scrive il partito di Bertinotti: «Non riconoscere i propri errori e accusare qualcun altro è oramai prassi consolidata della politica pietrese. Questa è [illegible] pessima abitudine. A noi interessa la politica con la P maiuscola. Con la Lista civica che si è presentata [illegible] Pietra, formata anche da ex esponenti della Lega, di An e del Ccd, non possiamo e non vogliamo fare politica. E l'Ulivo, che oggi ci accusa, a Pietra chi l'ha visto? I Ds sì sono collocati in uno schieramento politico più arretrato persino dell'Ulivo con il quale, anche a livello nazionale, Rifondazione non ha potuto trovare lo spazio di accordo. Siamo pienamente soddisfatti del nostro risultato elettorale per il quale ringraziamo elettrici ed elettori. Promettiamo quel ruolo di opposizione che può e deve essere svolto anche [illegible] fuori delle istituzioni da semplici cittadini, soprattutto se disinteressati». La lista Accame ha vinto con 153 voti di vantaggio sulla Lista civica (De Vincenzi). A Rifondazione per le comunali sono andati 446 voti.

Salvatore Catarella, 40 anni, veterinario, è stato eletto in Consiglio con 78 preferenze

Edoardo Ciribì, 54 anni, geometra, è stato eletto in Consiglio con 161 preferenze

Carla Mattea, 41 anni, insegnante, è stata eletta in Consiglio comunale con 338 preferenze

Marco Mazzucchelli, 39 anni, ispettore d'igiene, è stato eletto in Consiglio con 72 preferenze

Mariangela Palazzo, 44 anni, commercialista, è stata eletta con 166 preferenze

Paolo Palmarini, 60 anni, geometra, è stato eletto in Consiglio con 168 preferenze

Ivano Rozzi, 45 anni, amministratore condominiale, è stato eletto con 58 preferenze

Gianpaolo Schiaffino, 51 anni, medico, è stato eletto in Consiglio con 129 preferenze

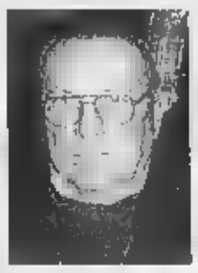

Giancarlo Soprani, 71 anni, pensionato, è stato eletto in Consiglio con 85 preferenze

Rosangela Viani, 62 anni, insegnante, è stata eletta in Consiglio con 43 preferenze

Giacomo Zunino, 53 anni, tecnico Enel, è stato eletto in Consiglio con 42 preferenze

Mario Carrara, 43 anni, libero professionista, è stato eletto con 236 preferenze

Luigi De Vincenzi, 45 anni, geometra, è stato eletto in Consiglio con 2913 preferenze

Antonio Luciano, 41 anni, impiegato, è stato eletto in Consiglio con [illegible] preferenze

Carlo Scrivano, 37 anni, dello staff della Provincia, è stato eletto con 153 preferenze

Dario Valeriani, 51 anni, maestro elementare, è stato eletto con 232 preferenze

Il sindaco riduce gli stipendi degli amministratori per far posto ad un settimo assessore

# Vaccarezza: «Ecco la mia squadra»

## *A tutti i membri della giunta la delega al turismo*

LOANO

«Come primo atto da sindaco ho deciso di ridurmi lo stipendio del [illegible] per cento e di [illegible] applicare l'ulteriore aumento del 2,5 per cento consentito dalla legge». Angelo Vaccarezza (Forza Italia) ha annunciato ieri, con questa premessa, le deleghe ai suoi assessori. Spiega: «C'è stata grande disponibilità da parte degli eletti. Abbiamo deciso di coinvolgere il più possibile la squadra. Tutti gli assessori avranno [illegible] delega al turismo perché ogni cosa che si decide [illegible] Loano è anche per il turismo. In seguito daremo incarichi a consiglieri e ci sarà il coinvolgimento diretto nelle commissioni. [illegible] ridotto il mio stipendio e di conseguenza quello di tutti gli assessori perché vogliamo istituire un settimo assessore e il presidente del Consiglio. Questo avverrà quindi senza pesare sui costi e sulle tasche dei cittadini loanesi».

Tutte confermate le anticipazioni sul nuovo esecutivo. Fra i ritorni ci sono Pietro Oliva, oggi vice sindaco, [illegible] gli incarichi all'urbanistica, all'edilizia privata e alla frazione Verzi. Alfredo Azzarello diventa assessore [illegible] servizi sociali, alla sanità ed all'igiene pubblica. Giacomo Piccinini ha gli assessorato [illegible] finanze, bilancio, patrimonio e servizi comunali. Luca Lettie[illegible], alla sua prima esperienza da assessore, si occuperà di sicurezza dei cittadini (polizia municipale), attività produttive e viabilità. Assessori esterni saranno Leandro Ietri, con gli incarichi ai lavori pubblici [illegible] alla protezione civile [illegible] Giovan[illegible] Battista Cepollina che si occuperà di sport, manifestazioni, promozione, immagine e gemellaggi.

Vaccarezza ha tenuto per sé le deleghe a personale e demanio (grandi lavori in riva al mare). Lunedì saranno definite le deleghe agli consiglieri di maggioranza che restano fuori dalla giunta. Con la modifica dello statuto sarà eletto, in seguito, il presidente del Consiglio (probabilmente Paolo Paga[illegible]lli) e ci sarà il settimo assesso[illegible]. Pietro Oliva lascerà l'esecutivo se entrerà a far parte del Consiglio regionale. I due nuovi posti in giunta, ma ci vorrà tempo, potrebbero [illegible] presi da Santino Puleo e Luigi Pignocca fra i più votati il 13 maggio per la Casa delle Libertà. [a. r.]

Il neo assessore Cepollina

**NOTIZIE FLASH**

**LOANO**

**Accusata di usura [illegible] condannata a 10 mesi**

Il gup Fiumanò ha condannato con rito abbreviato a 10 mesi di carcere Antonella Laudisio, 54 anni, di Loano. Era accusata [illegible] usura, per aver chiesto a Maria G. 10 cambiali da [illegible] mila l'una a fronte di un prestito di un milione, nonchè [illegible] falso, per aver denunciato ai carabinieri lo smarrimento delle cambiali. E' invece stata assolta dall'accusa di estorsione ai danni di Angelina A.. [r. sr.]

**FINALE L.**

**Ordine di carcerazione Arrestati due truffatori**

Massimiliano Marchino, 30 [illegible] di Brescia e Maria Dalla Libera, 71 anni, domiciliata a Sanremo, sono stati arrestati alla stazione di Finale dai carabinieri su ordine di carcerazione del tribunale di Torino. Sono accusati di elevato numero di truffe ai danni di privati e istituti di credito a cui si presentavano con documenti falsi. Le truffe, avvenute soprattutto a Torino, avrebbero fruttato un bottino miliardario. Alla donna sono stati concessi i domiciliari. [r. sr.]

**PIETRA L.**

**Muore ragazzo [illegible] 27 anni Espianto al Santa Corona**

Espianto d'organi nella tarda serata di ieri al Santa Corona [illegible] Pietra Ligure. E' stato eseguito [illegible] Gaetano Castagna, 27 anni, residente a Ventimiglia, ricoverato da domenica [illegible] sa, in condizioni disperate, nel reparto di Rianimazione in seguito ad un incidente stradale. [a. r.]

**FINALE L.**

**Il Polo ora chiede una verifica politica**

La Casa delle Libertà ha aumentato i suoi consensi elettorali anche a Finale Ligure. Per questo motivo, il gruppo consiliare di minoranza «Finale nel 2000», guidato da Flaminio Richeri (Forza Italia), ha chiesto di poter discutere nel prossimo Consiglio comunale la nuova «situazione politica locale alla luce delle elezioni politiche». [a. r.]

E i Comunisti italiani hanno scelto di far votare la lista di Franco Vazio

# Vannucci «sposa» la Casa delle Libertà

## *Albenga, ora è più vicino l'accordo con Zunino*

ALBENGA

«Stiamo arrivando ad un accordo»: così ha dichiarato ufficialmente ieri Mauro Zunino riferendosi alle trattative che vedono impegnate la Casa [illegible] Libertà e la lista civica Voce alla Gente. Spiega il leader del censtrodestra: «Abbiamo verificato con i dirigenti di "Voce alla Gente" le condizioni che portano ad una larga [illegible] convergenza sul programma. Posso confermare che stiamo arrivando ad un accordo e da parte [illegible]ia, in virtù della serietà e affidabilità dell'interlocutore, sussiste la piena volontà di definirlo». Aggiunge Zunino: «Il comune spirito di indipendenza nell'interesse della collettività, la correttezza nella campagna elettorale tenuta [illegible] che dall'avvocato Vannucci, che ben ci distingue entrambi dall'altra coalizione, una sostanziale identità di vedute, premiano».

Va ricordato che nel voto [illegible] ballottaggio con cui gli elettori albenganesi dovranno scegliere fra Zunino e Franco Vazio, guida del centrosinistra, la differenza di voti è di 1710 a favore del centrodestra. Con l'adesione annunciata al candidato di CdL della lista di Mauro Vannucci (si tratta di 1062 voti) la rimonta che dovranno fare i viveriani per vincere è più ardua anche se la lista adesso è appoggiata ufficialmente dai Comunisti italiani e resta da vedere cosa deciderà il Ppi..

Circa l'accusa di Vazio a Zunino di essere un «gatto nel sacco», l'accusato replica: «Ci ricorda Trapattoni, abituato a vincere, che vale la raccomandazione: "Non dire gatto se non l'hai nel sacco!" Io ho 7654 concittadini che vegliano sulla mia Libertà».

In caso di vittoria di Vazio, entrerà in Consiglio anche Antonio Basso, segretario dell'Ordine provinciale d[illegible] medici, che ha riportato un [illegible] personale [illegible] lista degli indipendenti per il centrosinistra. [r. sr.]

Mauro Vannucci appoggia Zunino


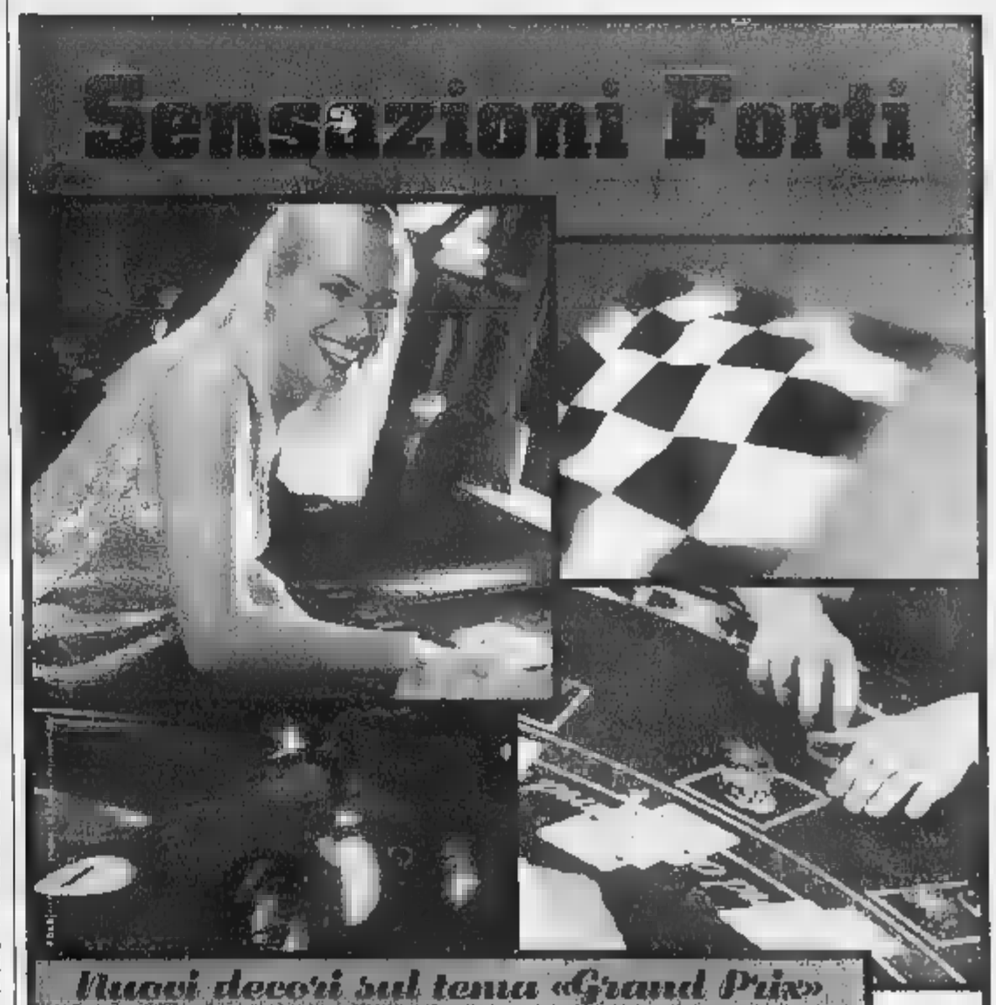


Completamente restaurate sul tema del «Grand Prix», le sale giochi del Café de Paris vi accolgono per il vostro più grande piacere, in un nuovo ambiente ludico, pieno di emozioni, evocando le grandi ore dello sport automobilistico di Montecarlo.

LE CAFE DE PARIS

MONTE-CARLO

Slot Machines · Black Jack · Roulette americana · Craps

Informazioni : (377) 92 16 20 00 · www.casino-monte-carlo.com

# Dal 24 aprile le notizie di Genova anche nel Basso Alessandrino

Ordinanza del sindaco di Sanremo prevede, martedì la serrata di otto istituti. Il 29 maggio, invece, tutti gli alunni rimarranno a casa

# Lavori Amaie, chiudono le scuole

## *I ds: «Assurdo, troppi disagi per le famiglie»*

SANREMO

Ancora scuole chiuse per la nuova interruzione programmata dell'erogazione dell'acqua necessaria per gli allacciamenti Amaie della nuova condotta dell'acquedotto sottomarino Roja-bis. L'ordinanza del sindaco Giovenale Bottini non interessa l'intera città ma soltanto la parte a ponente di Sanremo visto che i rubinetti a secco dovrebbero essere soltanto quelli del comprensorio di Ospedaletti e delle frazioni Foce, Solaro, Coldirodi e Capo Nero, Borgo, San Bartolomeo e San Giovani di Sanremo. Martedì prossimo, 22 maggio, scuole elementari e materne rimarranno chiuse, quindi, al Plesso Asquasciati, a San Bartolomeo, San Lorenzo, Borgo Tinasso, Coldirodi, San Giacomo, all'Istituto Professionale Aicardi, alla scuola media statale Nobel e alla sede staccata di Coldirodi. Se martedì prossimo la serrata della «didattica» sarà parziale, gli studenti sanremesi saranno invece tutti in vacanza il 29 maggio, in occasione dell'ultima tranche dei lavori programmati dall'Amaie.

Palazzo Bellevue cerca di porre rimedio in anticipo alla «brutta figura» che la scorsa settimana aveva visto scattare l'ordinanza di chiusura delle scuole soltanto all'ultimo momento, con difficoltà oggettive nell'allertare le famiglie. Martedì i lavori interesseranno l'allacciamento della condotta sottomarina al «raccordo» di Ospedaletti, quel raccordo esploso martedì per per una saldatura non a regola d'arte. L'Amaie assicura che tutto è pronto per un «cantiere» rapido e senza inconvenienti. L'interruzione dell'acqua scatterà a partire dalle ore 21 di lunedì sera e continuerà almeno fino a mezzogiorno di martedì.

Il cantiere Amaie che martedì prossimo interesserà l'acquedotto del Roja-bis riguarda proprio il raccordo tra la nuova condotta sottomarina e la rete a terra di Ospedaletti dove questa settimana si è verificata l'esplosione di un «fondello» che era stato predisposto per il necessario l'allacciamento

Ma sui disservizi innescati dai cantieri dell'Amaie infuria la polemica. I ds Marco Andracco e Gianni Sciolè hanno inviato al sindaco Bottini una dettagliata interpellanza con la quale da una parte criticano le decisioni «strategiche» relative alle serrate delle scuole («anticipando l'inizio dei lavori alle 18 del pomeriggio si potrebbe ridurre il funzionamento delle scuole diminuendo i disagi per le famiglie con i figli in tenera età» - scrivono) e dall'altra chiedono lumi sulle analisi effettuate dall'azienda sull'acqua «giallognola» fornita ai sanremesi nella giornata di martedì alcune ordinanza cautelativa sulla potabilità. Critiche, intanto, arrivano anche dagli esercenti e in particolare dai gestori di bar e ristoranti.

# A Riva task-force di esperti per l'acquedotto inquinato

RIVA LIGURE

Un team di super-esperti sarà di supporto alla magistratura nell'inchiesta sul versamento di 7300 litri di benzina verde dal distributore della «Esso» di Taggia che ha portato all'inquinamento mtbe dell'acquedotto di Riva Ligure e Santo Stefano al Mare. I seimila abitanti del comprensorio vivono con la bottiglia di «minerale» e le taniche caricate all'autobotte un mese. L'ordinanza dei sindaci sulla non potabilità, a causa dell'antidetonante chimico presente nella rete di distribuzione idrica, era scattata infatti il 17 aprile.

**INCHIESTA** L'intervento degli esperti è una delle attuali preoccupazioni del procuratore Mariano Gagliano che insieme ai carabinieri del Nucleo Operativo è a caccia della responsabilità dell'incidente. Il magistrato ha inviato all'Università di Genova una lettera spiegando la situazione che si è verificata e chiedendo che vengano indicati al più presto i nomi chimici e geologi in grado di poter intervenire sulla delicata questione giudiziaria. Non si sa ancora come agirà il team di super-esperti, come consulenti tecnici della procura di Sanremo o se, come sollecitato dai legali delle cinque persone iscritte nel registro degli indagati, l'indagine scientifica avverrà nell'ambito di un incidente probatorio di fronte al giudice per le indagini preliminari.

Continua l'emergenza idrica che interessa Riva Ligure e Santo Stefano al Mare

**ABILI** La «Riviera Gas» a lavorare per dare l'acqua potabile ai suoi utenti. «Ad oggi forniamo acqua che non dovrebbe avere problemi - spiega il direttore dell'acquedotto - anche se l'ultima parola spetta chiaramente all'Arpal e all'Usl. Nella rete circola più acqua prelevata dal pozzo uno, il più inquinato, e neppure dal pozzo due, inquinato attualmente a rischio». La «Riviera Gas» conta oggi sui 2500 metri cubi del by pass con l'Amaie e sui 1500 metri cubi di un pozzo Amaie tempestivamente riattivato dagli operai. Altri due pozzi potrebbero essere attivati nei prossimi giorni. Se tutto andrà secondo previsioni potrebbe essere scongiurato il rischio del razionamento. [g. ga.]

Viveva in roulotte, smascherato dai carabinieri di Sanremo

# Spacciatore di droga svedese si fingeva barbone in Riviera

Il trafficante di droga svedese, latitante, si nascondeva in una roulotte sulle alture di Sanremo, si fingeva «clochard», ma il suo camuffamento non è servito a sviare i carabinieri che lo hanno arrestato. E' un ordine di cattura internazionale quello all'alba di ieri ha portato al fermo Morgan Kent Larsson, 49 anni, frequentatore abituale della città dei fiori dove, a fronte di quanto avvenuto negli ultimi giorni, veniva spesso per sfuggire alle autorità del suo Paese.

Sono stati i militari della caserma «Villa Giulia» a registrare l'ordine di custodia internazionale emesso dalla magistratura svedese e a ricordare che, recentemente, Larsson era stato fermato ad un normale posto di blocco. Le accuse mosse al cittadino straniero sono pesanti. Sarebbe infatti implicato in un'organizzazione dedita al traffico internazionale di stupefacenti, in particolare anfetamine (del genere proibito in Svezia, particolarmente ricercate dal mercato giovanile come alternativa all'ecstasy).

Larsson viveva in una roulotte parcheggiata a margine di strada San Pietro, a monte dell'ospedale «Borea», in un campo dove c'erano dei cani da guardia. I carabinieri non si sono fatti intimidire dagli animali e dopo aver circondato la misera abitazione sono passati all'azione. Lo svedese è apparso stupito per il blitz dell'Arma e si trova attualmente rinchiuso nel carcere di Valle Armea. L'arresto è stato possibile in virtù dell'applicazione del trattato internazionale di Schengen sulle attività di polizia giudiziaria. La perquisizione della roulotte non ha portato al rinvenimento di stupefacente e, secondo i carabinieri, Larsson non avrebbe mai spacciato anfetamine nella zona di Sanremo. Sarebbero stati sequestrati alcuni documenti su richiesta delle autorità svedesi ma a questo proposito l'indagine è coperta dal massimo riserbo. Il trasferimento dell'arrestato in Svezia potrebbe scattare già nei prossimi giorni. L'attività di polizia giudiziaria è stata comunicata all'ambasciata. [g. ga.]

Morgan Kent Larsson, 49 anni, svedese

Il decesso nella notte, inutile l'intervento tempestivo di Croce Rossa e auto medicale

# Misteriosa morte su un maxiyacht

## *Portosole, trovato senza vita un marinaio inglese*

I militi della Croce Rossa lasciano il maxi-yacht dove si è verificato il decesso del marinaio (FOTO GATTI)

**SANREMO.** Allarme ieri mattina a Portosole dove è morto il marinaio di un maxi-yacht inglese all'ancora dallo scorso mese di ottobre per una serie di lavoro di ristrutturazione. L'uomo, di 51 anni, con passaporto del Regno Unito ma residenza in Australia, è stato trovato senza vita dai colleghi di lavoro che, non vedendolo uscire dalla sua cabina, sono andati a chiamarlo. Michael William Day si trovava riverso sulla cuccetta, gli occhi semichiusi, immobile. Da Portosole è immediatamente partita una chiamata di soccorso che ha portato all'intervento dei militi della Croce Rossa e di un'auto medicale, con dottore a bordo, inviata sul posto dal 118. E' stato il medico a confermare alla Squadra Volante della polizia le cause naturali della morte, dovute probabilmente ad un collasso cardiaco. Il rapporto del commissariato è stato trasmesso nel pomeriggio alla procura dove il dottor Marco Zocco deciderà questa mattina se procedere o meno all'esame autoptico del cadavere, l'unico indagine in grado di dare certezze sul perchè della morte del marinaio.

Michael William Day lavorava da anni per una società inglese, armatrice del «Alome Mahogay», un maxi-yacht da trenta metri conosciuto a Portosole. Era molto conosciuto in città dove frequentava abitualmente i locali notturni la cui clientela è legata agli ambienti dei charter croceristici del Mediterraneo. [g. ga.]

La banca ha chiuso l'esercizio 2000 con una forte crescita dell'utile (più 41%) e del dividendo

# Passadore, vento in poppa anche a Ponente

## *Nuova filiale a Bordighera, l'industriale Gianfranco Carli nel Cda*

Stefano Delfino

IMPERIA

L'industriale olearo Gianfranco Carli è stato riconfermato componente del Consiglio d'amministrazione della Banca Passadore di Genova, che prosegue nella strategia di penetrazione nel Ponente: all'agenzia di Albenga e alla filiale di Imperia si è aggiunta ora la filiale di Bordighera, che opera dallo scorso febbraio in una sede provvisoria, in attesa di trasferirsi al più presto in quella definitiva.

Il bilancio 2000, esaminato e approvato l'altro ieri sera dall'assemblea dei soci, «ha registrato performance storiche», come sottolinea compiaciuto il presidente Agostino Passadore. I dati dell'esercizio, infatti, hanno evidenziato incrementi molto significativi, con una forte crescita dell'utile: la raccolta diretta da clientela, al netto delle operazioni pronti contro termine, ha raggiunto l'importo di 1.165 miliardi, con un aumento del 12,5 per cento; i titoli di terzi in deposito, ammontano a 3.751 miliardi (più 5,1%); il totale della raccolta, diretta e indiretta, è salita da 4.943 a 4.639 miliardi.

L'industriale olearo Gianfranco Carli

E non solo gli impieghi si sono incrementati di 842 miliardi (più 12,9%) ma, sottolinea il direttore centrale Edoardo Fantino, «il conto economico ha registrato un utile netto di 13,7 miliardi, pari al 41 per cento in più e superiore a qualsiasi altro precedente, oltre a profitti straordinari che, al netto delle imposte, sono stati portati al Fondo Rischi Bancari Generali per un miliardo e 200 milioni». E' cresciuto del 24% anche il margine di interesse, mentre i ricavi netti da servizi sono aumentati del 20%, e in particolare quelli del settore titoli, che evidenziano un significativo più 34%.

Nell'approvare il bilancio, l'Assemblea ha deliberato di assegnare 6 miliardi alle riserve e distribuire un dividendo di 1.250 lire per azione, rispetto a quello di 1.000 lire distribuito dallo scorso anno. Il patrimonio della Banca, «considerata anche la riserva di 11,3 miliardi che deriva dalla rivalutazione dell'immobile della sede», è di conseguenza aumentato di 146 miliardi e 100 milioni.

Vento in poppa al vascello della Passadore, quindi, sempre più radicata anche nell'Imperiese (ma in procinto di sbarcare anche nel Levante, con la nuova filiale di Chiavari), dove tra gli azionisti figurano anche industriali del calibro degli stessi Carli e di Pietro Isnardi, dell'omonima azienda olearia e alimentare di Pontedassio.

Fortemente presente a Genova (con le agenzie di Sampierdarena, Albaro, Quezzi, Nervi, Molassana e Sestri Ponente) e a Milano (dove è stata aumentata la superficie dei locali ed è stata potenziata la filiale, in particolare nel servizio titoli), la Banca ricorda infine che «gli interventi organizzativi e informativi per il passaggio all'Euro procedono nei tempi programmati».

AINA s.n.c.

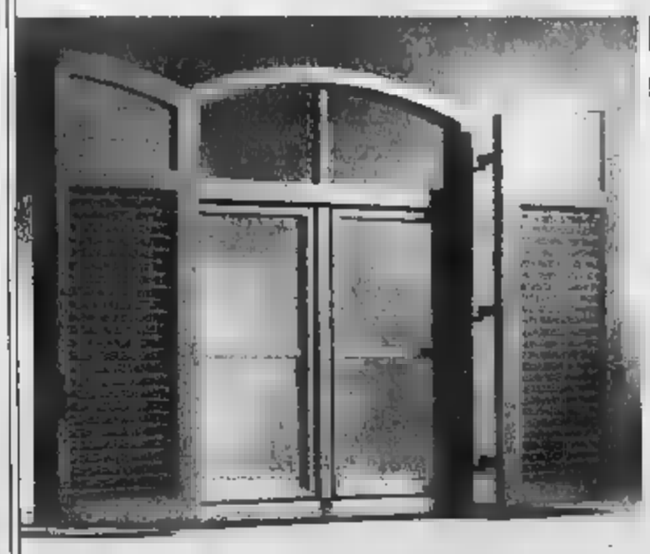

PORTE
FINESTRE
PERSIANE
PORTONCINI
BLINDATI

Punto Autorizzato
FINSTRAL
GARDESA

GARBAGNA NOVARESE (NO) Via Matteotti, 6
Tel. 0321.845220 Fax 0321.844949

# COMPUTER DAY !

**Solo per oggi sabato 19 e domani domenica 20 Maggio**

## *E' il momento per acquistare il computer ! E se ce l'hai già, è giunta l'ora di aggiornarlo !*

COMPUTER **GOLDEN LIONS**

**AMD**

G.L. K7 T-BIRD 1000 - 128 Mb RAM - DVD 12X 40X - SCH.VIDEO RIVA TNT2 32 Mb - SCH.AUDIO BOARD - MODEM/FAX INTERNO V.90 - HARD DISK 20 Gb - TASTIERA MOUSE RIF.ECS1 WIN ME FULL OEM L. 1.349.000

G.L. K7 T-BIRD 1100 - 128 Mb RAM - 12X 40X - SCH.VIDEO VOODOO 3 2000 - SCH.AUDIO ON BOARD - HARD 30 7200 - SCH.RADIO LAVE 2 - TASTIERA MOUSE RIF.SOLT75KV+ WIN ME FULL OEM L. 1.890.000

G.L. K6 T-BIRD 500 - RAM - CD ROM 52X - SCH.VIDEO 8Mb ON D - SCH.AUDIO ON BOARD - MODEM FAX 56 K. V.90 INTERNO - HARD DISK 20 Gb - TASTIERA MOUSE RIF.K608 WIN ME FULL OEM L. 999.000

G.L. K7 T-BIRD 900 - 128 Mb RAM - MASTERIZ. LG 12X 4X 32X - SCH.VIDEO ATI XPERT 32 Mb - SCH.AUDIO ON BOARD - HARD DISK 30 Gb - MODEM/FAX 56 K. V.90 INTERNO - TASTIERA MOUSE - RIF.AVA693 WIN ME FULL OEM L.1.799.000

G.L. K7 T-BIRD 900 - 128 Mb - ROM 52X - SCH.VIDEO ATI XPERT 2000 32 Mb - SCH.AUDIO ON BOARD - MODEM/FAX 56K. V.90 INTERNO - DISK 20 Gb - TASTIERA MOUSE - RIF.AVA693/2 WIN ME FULL OEM L. 1.579.000

G.L. K7 T-BIRD 800 - 128 Mb RAM - CD ROM 52X - SCH.VIDEO ATI XPERT 2000 32 Mb - SCH.AUDIO ON BOARD - HARD DISK Gb - MODEM/FAX 56K. V.90 INTERNO - TASTIERA MOUSE - RIF.ECS2 WIN ME FULL OEM L. 1.489.000

G.L. K7 T-BIRD 750 - 64 Mb RAM - CD ROM 56X - SCH.VIDEO SAVAGE 4 16 Mb - SCH.AUDIO ON BOARD - HARD DISK 20 Gb - MODEM FAX K. V.90 - TASTIERA MOUSE RIF.SOLT75KV-/2 WIN ME FULL OEM L. 1.390.000

G.L. K7 T-BIRD 1000 B - 64 Mb RAM - CD ROM 56X - SCH.VIDEO RIVA TNT2 32 Mb - SCH.AUDIO BOARD - HARD DISK 20 - MODEM FAX 56 K. V.90 INTERNO - TASTIERA MOUSE - STAMPANTE Z22 - RIF.BUNDLEK7 WIN ME FULL OEM L. 1.679.000

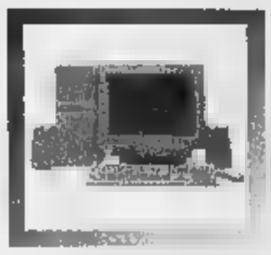

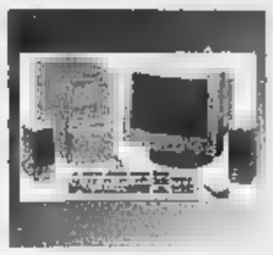

**INTEL**

G.L. P3 - 128 Mb RAM - CD ROM 52X - SCH.VIDEO RIVA TNT2 32 Mb - SCH AUDIO S.B. COMP - HARD DISK 30 Gb 7200 - FAX 56 K. V.90 INTERNO - TASTIERA MOUSE - RIF.SOLT65 **L. 1.689.000**

G.L. CELERON 500 -128 - CD ROM 52X - SCH.VIDEO ON BOARD - SCH AUDIO ON BOARD - HARD DISK 10 Gb - MODEM FAX 56 K. V.90 INTERNO - TASTIERA MOUSE - RIF.INT810 **L. 999.000**

G.L. 600 - 128Mb RAM - CD 52X -SCH.VIDEO ATI XPERT 2000 16Mb - SCH.AUDIO ON BOARD - HARD DISK 20 Gb - MODEM/FAX 56 K. V.90 INTERNO - TASTIERA MOUSE - RIF.ASUSP3V **L. 1.579.000**

G.L. P3 933 - TOWER- 256Mb RAM - DVD NEC 12X 40X - SCH.VIDEO GE FORCE 2 MX CREATIVE -SCH AUDIO YAMAHA 32 BIT - HARD DISK 30 Gb IBM ATA 100 7200 - MODEM/FAX 56K V.90 USB - TASTIERA MOUSE LOGITECH - RIF.CUSL2C **L. 2.588.000**

G.L. P3 800 - BAREBONE - 128Mb RAM - CD 52X - MASTERIZZATORE NEC 8X 4X 32X - SCH.VIDEO GE FORCE MX 32 Mb - SCH AUDIO ON BOARD - MODEM/FAX 56K.V.90 INTERNO - MOUSE TASTIERA - RIF.BAREB1 **L. 1.990.000**

G.L. P4 1,3 Gb - 128Mb RIMM PC 800 - DVD PIONEER 16X 40X SLOT IN- SCH. VIDEO GE FORCE 2 MX 32 Mb - SCH.AUDIO ON BOARD - HARD DISK 20 Gb ATA 100 7200 - MODEM FAX 56K. V90 INTERNO - LAN 10/100 - TASTIERA MOUSE MICROSOFT - RIF.INTD8850 L.

## *Valido anche per gli accessori :*

### MONITOR

| | |
|---|---|
| NEC 75F 17" FLAT | L. 599.000 |
| NEC V72 17" | L. 475.000 |
| DAEWOO 17" | L. 429.000 |
| SAMSUNG 17" | L. 439.000 |
| LG 774 FT | L. 649.000 |
| LG 795 FT+ | L. 749.000 |
| LG 775 FT | L. 599.000 |
| SONY A220 17" | L. 789.000 |
| ACER 17" | L. 449.000 |

**Solo per sabato 19 e domenica 20 !**

### STAMPANTI

| | |
|---|---|
| HP DESKJET 930 | L. 289.000 |
| HP DESKJET 990 | L. 699.000 |
| HP DESKJET 1125 | L. 769.000 |
| HP OFFICEJET G55 | L. 779.000 |
| HP LASERJET 1100 | L. 799.000 |
| EPSON STYL.COLOR 480 USB | L. 129.000 |
| EPSON STYL.COLOR 580 USB | L. 165.000 |
| EPSON STYL.COLOR 680 | L. 229.000 |
| EPSON STYL.PHOTO 790 | L. 299.000 |
| EPSON STYL.PHOTO 870 | L. 329.000 |
| EPSON STYL.PHOTO 1200 | L. 629.000 |
| EPSON STYL.PHOTO 1270 | L. 890.000 |
| CANON BJC 2100 | L. 147.000 |
| CANON BJC 6200 | L. 299.000 |

### MASTERIZZATORI

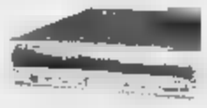

| | |
|---|---|
| LG 8/4/32 IDE | L. 329.000 |
| LG 12/4/32 IDE | L. 270.000 |
| SAMSUNG 8/4/32 IDE | L. 499.000 |
| YAMAHA 16/10/40 IDE | L. 439.000 |

### SCANNER

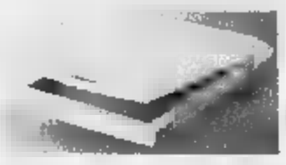

| | |
|---|---|
| BOEDER SLIM SCAN USB 1200X600 | L. 98.000 |
| CANON N656U | L. 219.000 |
| CANON N640P | L. 189.000 |

Foto non contrattuali. Promozione nei giorni e Maggio esaurimento scorte.

### PORTATILI - NOTEBOOK

| | |
|---|---|
| ACER mod. 202 T | L. 2.280.000 |
| ACER mod. 203 TX | L. 3.590.000 |
| ACER mod. 522 TX | L. 4.299.000 |

**NON RINUNCIARE A QUESTA OCCASIONE !**

**RATEAZIONI A TASSO ZERO**

## *Prezzi stracciati ai Magazzini Alciati ! Ne dubitavi ?*

*Liste Nozze*

omnitel tim

MAGAZZINI

# Alciati

CANELLI (AT) - REGIONE DOTA, 54 - TEL. 0141/823615

L'inizio dei lavori, al centro di due inchieste della magistratura, risale ai primi Anni Ottanta

# Cinque miliardi per la viabilità del mercato

## *In appalto via Frantoi Canai e il sottopasso dell'Aurelia*

**Gian Piero Moretti**
SANREMO

La grande viabilità del mercato fiori di Valle Armea: certamente una delle più vecchie incompiute di Sanremo. Il primo progetto risale al 1980, quando si cominciò a parlare dello spostamento del mercato dei fiori dalla sede che lo ha ospitato per quasi un secolo in Garibaldi alla Valle Armea. Il mercato ormai funziona da anni, le strade d'accesso e i collegamenti l'Aurelia bis e l'Autostrada, sono ancora quelli di un tempo. L'inizio dei lavori del maxi progetto è stato al centro di una duplice inchiesta: la prima della procura della Repubblica, la seconda della Corte dei conti. Indagini che hanno «congelato» i due assi portanti della grande viabilità: il sottopasso della via Aurelia, previsto per favorire l'accesso del traffico proveniente da Sanremo senza l'attraversamento della Statale, e l'ampliamento di via Frantoi Canai, intervento indispensabile per permettere il comodo deflusso dei veicoli provenienti dal mercato e diretti verso l'Aurelia-bis e l'Autofiori. Ora che le due inchieste si sono concluse, l'amministrazione Bottini ha rispolverato i due progetti, realizzati dall'ingegner Tetamo e rivisti recentemente dall'ingegner Corio. I due elaborati sono stati approvati dalla Giunta e finanziati con un mutuo di 5 miliardi e mezzo. Ora gli uffici procederanno alle procedure per la gara d'appalto Europea e, se non subentreranno altri intoppi, i lavori potrebbero essere assegnati già nel prossimo mese di settembre. «Abbiamo tutti i nulla osta: della Regione, dei Beni Ambientali, delle Ferrovie e dell'Anas» afferma l'assessore ai Lavori pubblici, Giorgio Silvano. Che precisa: «Siamo riusciti anche a risolvere tutti i problemi di esproprio dei terreni che ci permetteranno di allargare via Frantoi Canai. Ora abbiamo anche il finanziamento. Non ci resta che appaltare i lavori».

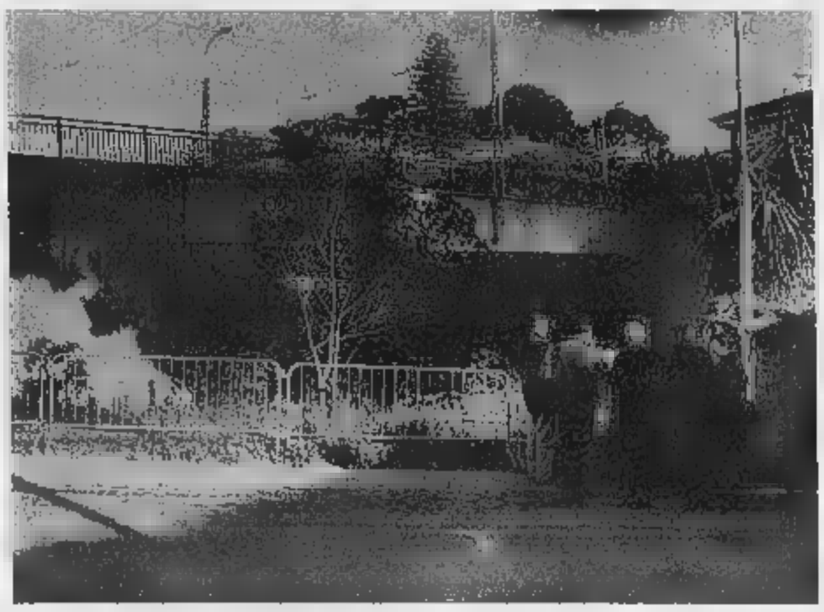

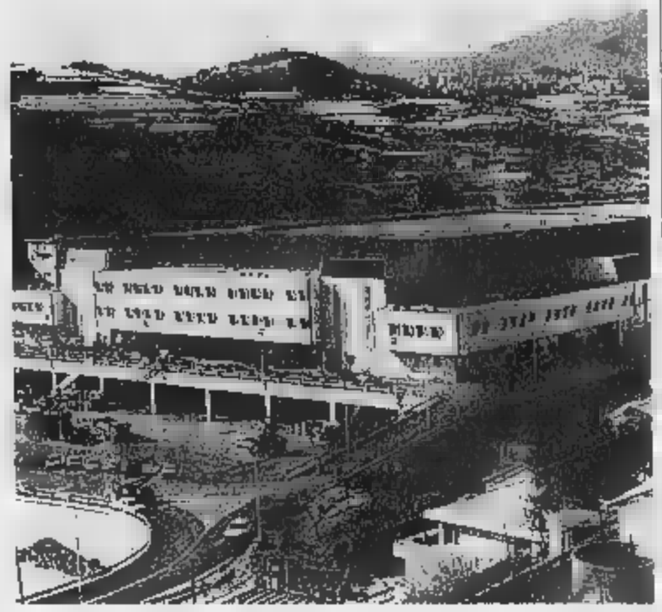

Il sopralluogo del procuratore della Corte dei conti nel cantiere del sottopasso dell'Aurelia a metà degli Anni Novanta (a sinistra) e un'immagine del nuovo mercato dei fiori di Valle Armea costato più di cento miliardi e da considerare incompleto fino a quando non verranno realizzate le due opere della grande viabilità (FOTOGATTI)

Il sottopasso, già pronto «al grezzo» e invaso da erbacce e rovi, consentirà al traffico proveniente da Sanremo e diretto al mercato dei fiori, ma anche all'abitato di Bussana, di bypassare l'Aurelia senza dover affrontare l'incrocio, particolarmente pericoloso e teatro in passato di incidenti. Via Frantoi Canai, invece, verrà utilizzata per favorire il deflusso di tutti i veicoli degli operatori floricoli che così, attraverso l'Aurelia bis e l'autostrada, non andranno più a incidere sul traffico della vecchia Aurelia. Il progetto, per ora, prevede l'allargamento di Frantoi Canai, fino alla rotonda d'accesso alla superstrada. Ma nei programmi dell'amministrazione c'è una variante al Piano Regolatore (che verrà portata in Consiglio comunale prima dell'estate) che prevede l'allungamento della strada fino ai piloni dell'Autofiori, un chilometro più a monte. In pratica si avrà una nuova strada parallela alla via Armea indispensabile per la viabilità in un'area destinata a diventare la zona industriale della città. In tutta la Valle Armea cambierà anche il senso di marcia dei veicoli: via Frantoi sarà utilizzata da chi è diretto a monte e via Armea da chi deve procedere verso l'Aurelia e il mare.

### BORSEGGIO

**Derubate turiste sedute nel dehor**

Una coppia di turiste è stata vittima l'altro giorno di un furto mentre stava godendosi un po' di relax nel dehor di un bar di via Corradi, l'isola pedonale tra via Matteotti e piazza San Siro. Un giovane, approfittando del passaggio di una comitiva si è impadronito di una borsetta fuggendo poi nei vicoli, in direzione di corso Inglesi. Le vittime del furto hanno presentato denuncia in commissariato dove, messe a confronto con alcune foto segnaletiche, hanno riconosciuto il ladro. La polizia ha quindi denunciato a piede libero per furto Mario C., 35 anni, residente a Sanremo. [g. ga.]

**Pecchinino nel Consiglio nazionale Telecineoperatori**

Roberto Pecchinino, collaboratore sanremese della Rai, è stato eletto membro del Consiglio nazionale dell'associazione Telecineoperatori. Oggi parteciperà, a Roma, ai lavori del 1° Consiglio direttivo dell'Associazione. [m. c.]

### MERCATO

**Fiera annuale e bancarelle domani in piazza Eroi**

Domani in piazza Eroi Sanremesi, si svolgerà la annuale». Prevista per domenica scorsa era stata posticipata di una settimana a causa delle elezioni politiche. [m. c.]

### TAGGIA

**Contributo di 15 milioni all'Ospedale Carità**

Quindici milioni sono stati assegnati dal Comune di Taggia all'Ospedale di Carità. Il contributo è stato approvato dalla giunta municipale. [m. c.]

I costruttori pagheranno 450 milioni di oneri di urbanizzazione

# Super-ville in arrivo a Taggia

## *Insediamento di lusso a monte dell'abitato*

**Marco Corradi**
SANREMO

Un nuovo complesso residenziale sorgerà poche centinaia di metri a monte del nucleo abitativo di Taggia, lungo la strada che porta a Badalucco. La concessione edilizia è stata rilasciata dal Comune nei giorni scorsi.

Il nuovo insediamento prevede la costruzione di tre ville di due piani, una di tre piani e una di un piano. In ognuna delle cinque ville saranno ricavati da uno a tre appartamenti per complessive dodici unità abitative che si estenderanno per circa 7500 metri cubi. L'insediamento sorgerà in via «a Badalucco» e interesserà anche via Primo Maggio.

Progettisti del complesso l'ingegnere Paride Goya, di Sanremo, e i geometri Giovanni Badano e Angelo Lanteri, di Taggia.

«Le costruzioni - spiega l'ingegnere Paride Goya - si trovano in un'area vincolata dalla Sovrintendenza. Prima di arrivare alla concessione, il progetto è stato attentamente e severamente valutato dalla stessa Sovrintendenza così come è giusto sia».

La concessione edilizia è intestata a Grazia Fornara, Rosa Aschero e Carlo Ratto.

Nuovo complesso residenziale per Taggia

I costruttori verseranno nelle casse del Comune 272 milioni per gli oneri di urbanizzazione primaria, 173 per quelli di urbanizzazione secondaria e concederanno alla collettività un'area di 2214 metri quadrati del valore di 192 milioni. Già costituita anche una polizza fideiussoria, a favore del Comune, con la banca Carige.

A questo punto potrà essere dato il via ai lavori. Un'operazione che dovrebbe concretizzarsi nel giro di qualche settimana.

Intanto ad Arma continua spedita la costruzione «Torri di Colombo», il doppio grattacielo sotto l'Aurelia.

I più recenti insediamenti realizzati nel Comune di Taggia restano quelli dietro la sede comunale e Palazzo dell'Obelisco al quadrivio Rossat. Ora, con la costruzione delle ville, si è permesso di realizzare insediamenti anche a Taggia dove, negli ultimi lustri, gli interventi edilizi erano stati trascurabili.

LA RED CAT ZAZOU IN TOURNEE

**Un concerto anche Cinecittà**

Tournée italiana per la «Red Cat Zazou Band» di Sanremo che reduce dall'esperienza televisiva con «Zelig» di Italia Uno ha stretto una serie di importanti contratti. Giovedì i «gatti rossi» di Sanremo, capitanati come sempre dal direttore Freddy Colt e con la bellissima vocalist Joanna Rimmer, si esibiti a Cinecittà, a Roma, per la gala di presentazione della nuova «Ford Fiesta» che si è svolto in un utilizzato da Martin Scorsese. Ieri concerto live alla discoteca «La Fabbrica» di Pescara mentre stasera c'è in cartellone una esibizione a Lido di Jesolo nell'ambito di un aperitivo «jazzato». Intanto, in città si attende a breve la pubblicazione del primo cd interamente realizzato dall'orchestra sanremese. [g. ga.]

Anni di fornitura d'acqua

**Utente moroso pagherà bolletta da molti milioni**

RIVA LIGURE. Una maxi-bolletta dell'acqua oltre 20 milioni. E' quella che pagherà rivese, M.D.M., al Comune di Taggia. L'utente dell'acquedotto comunale Taggia, fra il 1996 e quest'anno, aveva accumulato un debito di ben 13 milioni e mezzo. Il Comune lo aveva denunciato e il pretore l'aveva condannato a versare, oltre alla cifra arretrata, anche gli interessi. Piuttosto salati per il 1996 (10%) fino a scendere a partire dal '97 (5%), e più bassi nel 1999-2000 (2,5%) per risalire quest'anno (3,5%). Il legale di M.D.M. ha informato il Comune che il cliente intendeva versare quanto dovuto e patto di ottenere una rateizzazione del debito. La giunta tabiese ha accettato e l'utente moroso dovrà versare una prima rata un milione e mila lire a luglio e altre diciannove da un milione, a scadenza mensile, fino al marzo 2003. [m. c.]

TRONY

Non ci sono paragoni.

I SERVIZI TRONY

garanzia

Gold

omnitel oblu

WIND TIM

AUTORIZZATO TELE + STREAM TV

olivieri TRONY

# Entra da Olivieri Trony e scopri un magico maggio informatico

L. 1.590.000

PC Compaq mod. 5VW235
Duron 700Mhz
64 Mb 10 Gb CD 40X Grafica n Vidia 8Mb
Modem 56K Monitor 15" JBL
Windows ME Word 2000 Works2000
McAfee Virus Scan...

Compilando l'apposito modulo potrete inoltre personalizzare il PC scegliendo altri 8 titoli software tra quelli selezionati Compaq per un valore di oltre L. 500.000!!!

Premier DC530

4 in 1!!!!
Camera Digitale
Registratore Audio
Web Cam
Riproduttore MP3

L. 520.000

Fotocamera digitale Sony Mod. DSC-P1, 3.3 Mpixel per immagini di nitidezza mozzafiato. Zoom ottico 3x, collegamento USB, Memory Stick, Batteria ricaricabile InfoLithium per di divertimento.

L. 1.890.000

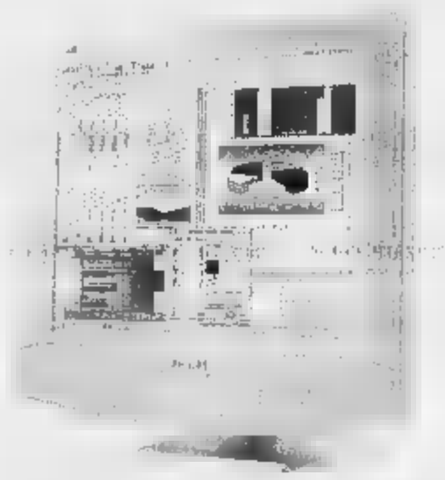

L'alta definizione di un display LCD Philips a

L. 1.599.000

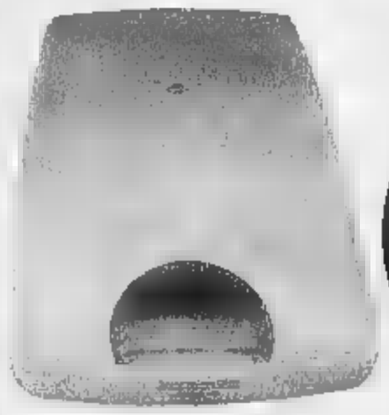

Scanner Agfa SnapScan20 600x1200 dpi, 36 Bit, collegamento USB

Stampante + Scanner + colk L. 248.000

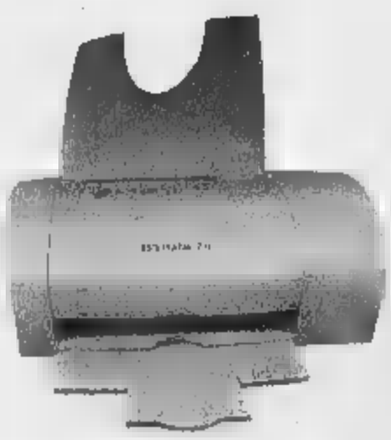

Stampante Lexmark Z12 1200dpi, stampa in Tricromia, collegamento USB o Parallelo

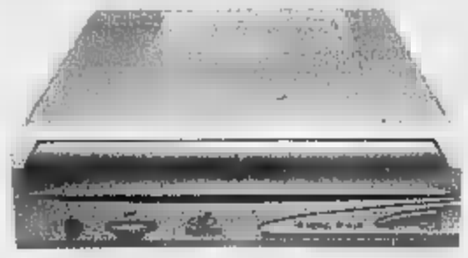

Masterizzatore interno Philips Mod. PCRW804K 8x4x32x Compatibile con Windows 95/98/ME/NT 4.0/2000
Software a corredo:
Easy Cd Creator
E-Jay Dance 2+

L. 269.000

olivieri TRONY
Elettrodomestici, elettronica, informatica, telefonia, liste nozze
Via Servettaz, 41 Savona
tel. 019840031
fax 019800810 - E-mail: tronysv@domax.it

TRONY Clima
climatizzazione, deumidificazione, depurazione, elettrodomestici da incasso
Via Trilussa, 7r Savona
tel. 019823825
fax 0198428405 - E-mail: trony.clima@domax.it

Internet: www.domax.it

Guida agli appuntamenti di spettacolo e ai ritrovi della serata a Genova e sulle Riviere

# Portofino, musica e risate con Jannacci

## *Al Covo la «velina» di Striscia, la chitarra di Faber a Casarza*

La «velina» di "Striscia" Elisabetta Canalis al Covo di Nord Est di Santa Margherita, Enzo Jannacci in concerto nella cornice della piazzetta di Portofino, la chitarra di Fabrizio De Andrè a Casarza Ligure con Armando Corsi e Antonella Serà fra gli appuntamenti del sabato sera.

**SENHOR DO BONFIM.** Ritmi brasiliani, questa sera alle 23, al Senhor Do Bonfim, nella passeggiata a mare Anita Garibaldi di Nervi, con il gruppo dei Pato Preto.

**[illegible] BULL.** Musica e cover con Radio Bionda, alle 23, nella discoteca di Sampierdarena.

**[illegible] DO [illegible]** Musica e danze con la Babyaga Band, alle 23, al Bonfim, nella passeggiata a mare di Nervi.

**NEW BULLDOG.** Tributo ai Queen con la band degli Estage, alle 23, al New Bulldog di Serra Riccò.

**[illegible] LOA [illegible]** Sabato sera Rhitm' blues con Dj Set, alle 23, nel locale di Canneto, nella città vecchia genovese.

**[illegible] [illegible]** Aperitivi, drink, spuntini, la musica particolarissima dei dj Angelo Maizzi, Charlie e Carapellese, a partire dalle 18 e fino alle ore piccole nel nuovissimo circolo Buddhas'Hara italiano aperto da Loana e Maurizio in Via Dante ( accanto a Bedin). Ingresso soci con tessera.

**KOALA.** All'Australian Pub Koala di Sampierdarena, in Piazza Palmetta (da via Walter Fillak), questa sera alle 21,30, nuovo appuntamento con l'Australian Music

**ESTORIL.** Serata di musica commerciale sound '80 e '90, alle 23, alla discoteca Estoril Moonlight, in corso Italia.

**CAVE DU ROI.** Aperto a Sturla (Via Sturla 39) il nuovo locale La Cave du Roi, ritrovo in stile medievale dove fare colazione, pranzare, cenare e ascoltare musica aperto dal <re> di tante notti genovesi Carlo Alberto Gemignani, con Giovanni Rauzzi e Roberto Costa. Prenotazioni telefono 010-37.30.369.

**J'AIME LES [illegible]** Gallette bretoni, crepe, musica e drink alla creperie J'aime les crepes, in Stradone Sant'Agostino, 45 (Facolta di Architettura).

**[illegible] ART [illegible]** Musica, birre alla spina con la formula "2X1" alle 22, dj Aldino, al Liquid Art cafè, in Piazza Savonarola.

**[illegible] [illegible]** American bar e disco bar, dalle 22, al Sottosuolo, in Piazza Brignole, a pochi passi dalla Stazione.

**IL LAMPIONE.** Musica con il dj Ugo Sabatino, alle 23 all'americ[illegible] bar Il Lampione, in Via Oberdan 176, a Nervi.

**[illegible]NE SQUARCIAFICO.** Musica, cucina internazionale, vini francesi e liguri, dalle 22, alle Cantine Squarciafico, in Piazza Invrea, nel centro storico. Telefono 010-247.08.23.

**TUMBLER.** Musica con i dj Fabri[illegible] Malaspina e la vocalista Carmen, alle 22, nel music pub di Sestri Ponente.

Elisabetta Canalis a Striscia la Notizia al Covo di Nord Est: la «velina» sarà la guest star

[illegible] Cucina americana e texana e musica live, alle 22,30,al Dixieland Cafè di Quarto, fra birre, drink e piatti texani e messicani.

**NUOVO MILLENNIO.** Danze e buona cucina al ristorante-dancing Nuovo Millennio di Sant' Eusebio (telefono 010-83.65.269) con e lo chef-cantante Lucio Beni, [illegible] il [illegible] repertorio [illegible] [illegible] italiane e napoletane.

[illegible] Musica, spuntini, ristorante nel locale sul mare in Corso Italia.

**BIG BEN.** Musica dal vivo, alle 23, nel locale in Via Nicolò Daste, 108, Genova-Sampierdarena.

**MAKÒ.** Musica commerciale, Hit Mania e revival , drink e ristorante, alle 23, alla discoteca Makò, in Corso Italia.

**GIACOMO.** Piano bar , buona cucina e dopo cena al Makò, al ristorante Da Giacomo, in Corso Italia, a Genova.

**TEXANO.** Musica live, drink, servizio ristorante, questa sera alle 22, al music-club restaurant cafè di Piazza Piccapietra.

**LA VASCHETTA.** Musica dal vivo, specialità gastronomiche, drink, alle 22 alla Vaschetta, in Via Piacenza, nel quartiere di Staglieno.

**SOPRAVIAVENTI.** Discobar, drink e tavola calda nel locale genovese del Ponte Monumentale, sopra Via XX Settembre.

**PORTOFINO.** Recital di Enzo Jannacci, alle 22, in piazzetta, a conclusione della regata velistica «Bombola d'oro» dello Yacht Club Italiano. Ingresso libero.

**SANTA [illegible]** Musica e danze con la «velina» di Striscia la notizia Elisabetta Canalis, alle 23, al Covo di Nord Est.

**[illegible]** Musica, drink, videogiochi all'Ultima Spiaggia di San Michele di Pagana.

**CASARZA.** La chitarra di Fabrizio De Andrè, l'«Esteve» del '97, suonata da Armando Corsi sarà questa [illegible] alle 21 ospite di una serata alla Polisportiva di Casarza Ligure, con la partecipazione della cantante Antonella Serà e Luciano Susto al basso freetless. Ingresso libero. [m. b.]

CIVICO E CARLO FELICE: DUE RECITAL A SORPRESA

## Baglioni in [illegible] concerto [illegible] La Spezia [illegible] a Genova

Doppia esibizione «one-man-band» di Claudio Baglioni, domani sera al Teatro Civico della Spezia e lunedì al Carlo Felice [illegible] Genova. Con questo mini-tour italiano, battezzato «Incanto», l'artista romeno ha scelto una situazione e una platea più raccolte dopo i bagni di folla del tour 2000 «Il viaggio». Pubblicizzati [illegible] maniera decisamente soft, sfruttando praticamente il solo passaparola tra i fans, sia il concertos pezzino sia quello genovese hanno registrato [illegible] tutto esaurito. Ai seguaci di Baglioni che rimarranno fuori dai teatri non resta che ripiegare sul ricchissimo sito internet dell'artista www.baglioni.it che racconta per immagini e clip audio/video la [illegible] dell'artista e che a questo nuovo tour dedica, fra l'altro, anche un gioco. [m. b.]

Duetto in diretta con il «molleggiato», il progetto di un nuovo Lp e un libro-intervista

# Ivano Fossati: un disco senza parole

## *Grande vetrina tv con Celentano per «Not One World»*

**Mauro Boccaccio**

GENOVA

[illegible] fino a pochi anni fa, qualcuno avesse detto ai [illegible] fan, che [illegible] giorno, Ivano Fossati, sarebbe stato visto da milioni di persone in televisione a duettare con Adriano Celentano, questo qualcuno - conoscendo Ivano Fossati - sarebbe stato preso per matto. Ecco perchè, giovedì sera, l'interpretazione di «Viola» al pianoforte di Ivano Fossati, in coppia [illegible] il «molleggiato» (momentaneamente con le stampelle per la brutta caduta di due settimane fa), nel finale della puntata di «125 milioni di caz...te» è diventata già [illegible] evento, un «cult», che può entrare [illegible] pieno titolo nella cronaca o nella storia-fate voi- della canzone d'autore italiana.

Tutto è potuto accadere perchè ieri è uscito «Not One World», un album tutto strumentale dell' artista genovese che per Adriano Celentano [illegible]va scritto un inno alla libertà politica e intellettuale inserito nell'ultimo album.

Da qui la «chiamata» di Celentano sul set milanese della maxi-produzione televisiva di RaiUno [illegible] Ivano Fossati ha utilizzato, com'è nel suo stile, in una minima parte per parlare del [illegible] disco, preferendo cantare, divertendosi un sacco, «soli nella campagna/ col vento che ci spettina un po'....».

Tornando al nuovo album di Ivano Fossati, l'interessato spiega che si tratta di «una biforcazione netta [illegible] che faccio, frutto della libertà totale di fare musica».

Del resto, da tempo l'artista cercava una strada per liberarsi, almeno per qualche tempo, delle parole in [illegible] che componeva al pianoforte. Una voglia di libertà che si era fatta strada anche in alcuni momenti di improvvisazione durante i recenti tour, incursioni [illegible] sorpresa nel free-jazz [illegible] la musica contemporanea che erano piaciute molto ai suoi fan e preoccupato un tantino i suoi discografici.

Alla fine, però, in [illegible] di un nuovo album «cantato» già in cantiere, hanno accolto con grande disponibilità questo nuovo progetto «Double life», doppia vita.

Ivano Fossati è stato ospite di Celentano

Ivano Fossati ha voluto chiamare così il composito ensemble musicale con lui che suona [illegible] piano, il vibrafono («Uno strumento meraviglioso») e l'armonium, il figlio Claudio «Lillo» alla batteria e alle percussioni, Martina Marchiori al violoncello, con l'aggiunta dell'Orchestra [illegible] Roma che esegue [illegible] armonizzazioni e gli interventi solisti [illegible] grande clarinettista jazz Gabriele Mirabassi, Michael Applebaum alla tromba e al flicorno. Piero Cantarelli alle tastiere, Luciano Biondini alla fisarmonica.

«Il capriccio di [illegible] momento? Non direi - spiega Ivano Fossati parlando di "Not One Word". - La verità, è che almeno da vent' anni, siamo due Fossati: [illegible] è quello che scrive canzoni, [illegible] lavoro che mi piace e che [illegible] mi sogno di rinnegare, l'altro è quello che da anni fa di tutto per scompaginare le regole della composizione, per arrivare a questi risultati».

Senza, però, dimenticare la poesia. «Che non sfiora mai, sal[illegible] qualche raro caso, chi scrive canzoni» - sostiene Fossati di cui, per Einaudi uscirà entro l'estate "Concerto [illegible] versi", un Cd e un libro (140 pagine) nel quale il cantautore racconta a Pietro Cheli trent'anni di sogni in musica fra canzone d'autore e contaminazione continua di generi diversi.

### GIORNO E NOTTE

[illegible]

**Stasera debutto di «La partitella»**

Debutta questa sera alle 21, al Teatro della Tosse, lo spettacolo di Giuseppe Manfridi «La partitella», per la regia di Sergio Maifredi, un allestimento nato nell'ambito della rassegna promossa con la Provincia di Genova «La storia in gioco» che ha coinvolto molte scuole superiori genovesi. Ingresso lire 15 mila, giovani under 25 e soci lire 10 mila.

**DUCALE**

**Finale del «Sogno nel carrello»**

Serata di premiazione della rassegna - [illegible]oncorso «Metti un sogno nel carrello», domani alle 21, alla discoteca Cisterne del Ducale, con la partecipazione di Lella Costa. Carla Peirolero ed Enrico Campanati con Marta Antonucci daranno lettura dei brani vincenti. Alle 22,30, concerto della Babayaga Band. Ingresso libero.

**APPARIZIONE**

**Festa patronale con giochi e mercatino**

Festa patronale di Santa Maria al Santuario, ad Apparizione, oggi e domani, con giochi, stand, mercatino artigianale benefico per il restauro della chiesa.

[illegible]

**«Duetto d'organetto» con Filippo Gambetta**

Torna [illegible] scena questa sera alle 21 alla Sala Diana del Teatro Garage il recital musicale «Duetto d'organetto», [illegible] Filippo Gambetta affiancato da Remy Boniface, Vincenzo Caglioti e altri ospiti a sorpresa. L'ingresso costa 15 mila lire.

**GENOVESE**

**Pomeriggio per il Nick in difficoltà**

Spettacolo-concerto a favore del Circolo Arci «Nick Masaniello», un ritrovo molto frequentato dal popolo della notte genovese che rischia la chiusura perchè colpito da numerose sanzioni amministrative e verbali vari, alle 12, al Politeama Genovese. Fra gli artisti partecipanti Adolfo Margiotta, Massimo Olcese, Marco Belelli, Bambi Fossati, Roberta Nardi. [m. b.]

Il poeta fu arrestato a Zoagli il 26 aprile del '45: seguirono anni di umiliazioni

# Rapallo ricorda il «suo» Ezra Pound

## *Le testimonianze di chi lo conobbe e gli fu amico*

RAPALLO

Questo pomeriggio alle 18 nelle sale del Biancaneve sul lungomare di Rapallo, verrà ricordato il grande poeta americano Ezra Pound; i momenti del suo arresto [illegible] Sant'Ambrogio nell'aprile 1945 e il programma «Pound com'era» per le celebrazioni del trentennale della scomparsa. Il momento dell'arresto: alle 11,30 del 26 aprile 1945 un gruppo di partigiani si presentò davanti alla casa di Alberto Canale, a Sant'Ambrogio di Zoagli, per chiedere dove abitasse il poeta americano Ezra Pound. Pochi minuti dopo il gruppo, con i mitra spianati, raggiungevano il rustico color ocra che l'autore dei Cantos abitava da anni assieme a Olga Raggio. Pound si consegnò agli uomini della Resistenza commentando: «Siete venuti a prendermi, eccomi». Iniziò così un calvario che passò dalle umiliazioni del campo di concentramento [illegible] Pisa per continuare per anni nel manicomio criminale americano dove [illegible] governo Usa lo fece rinchiudere sino a che una petizione di intellettuali di tutto [illegible] mondo non riuscì a farlo liberare e a farlo tornare nel Tigullio.

Pound sarà ricordato a 30 anni dalla morte

Tutto questo viene ricordato questo pomeriggio sul lungomare di Rapallo, a pochi passi dal palazzo in cui Pound trovò alloggio nei primi anni del suo soggior[illegible] rapallese, per iniziativa del Circolo culturale Alleanza per Rapallo e dello stesso Canale, oltre che da Antonio Nannicini e da altri che ebbero l'occasione di conoscere personalmente Pound. L'occasione servirà anche e Vincenzo Gubitosi per presentare il comitato promotore delle manifestazioni «Pound com'era» programmato per il 2002 in coincidenza con il [illegible] della scomparsa del poeta dei Campi Pisani. Il contesto in cui [illegible] inserita la rievocazione [illegible] chiara[illegible] legato al territorio e [illegible] periodo storico che vide Rapallo ombelico del mondo di[illegible] cultura con la sua università poundiana, e in Italia si producevano idee e fermenti [illegible]ali e politici che aprirono un dibattito ancora incompiuto. [g. vi.]

Un ricco cartellone: tra gli esecutori Piero Lo Faro, Andrea Bacchetti, Marco Rapetti e Rocco Filippini

# Concerti nel Tigullio da [illegible] maggio [illegible] dicembre

## *Il primo appuntamento oggi a S. Margherita nella Villa di via Costa*

SANTA MARGHERITA

Un «piccolo» concerto del pianista Piero Lo Faro, questa matti[illegible] nel giardino d'inverno di Villa Lo Faro in via Fortunato Costa, è il preludio di una serie di appuntamenti musicali di prestigio raccolti sotto la denominazione di «Musica [illegible] villa», itinerario musicale che partendo da Santa Margherita toccherà Rapallo e Chiavari. L'avvenimento è il frutto dell'incontro tra un'idea del maestro Lo Faro, musicista allievo di Vlado Perlemuter e che ha suonato in diversi Paesi europei, e l'entusiastica partecipazione del «Circolo Amici di Santa Margherita e del Tigullio». Una manifestazione nata, anche con una buona [illegible] di coraggio, dice il presidente dell'Associazione, Ezio Piola, «per portare la musica da [illegible] ra nel territorio del Tigullio «per uscire dai confini di una città, Santa Margherita, che non sembra offrire molto agli amanti della buona musica».

L'intenzione timida e contemporaneamente fiduciosa degli organizzatori, [illegible] quella di una [illegible] espansione che sarà possibile se troverà il consenso di strutture pubbliche e private disponibili all'ospitalità delle manifestazioni, e di privati, qua[illegible] Banche e aziende. Questa prima edizione, sette concerti [illegible] ingresso libero, si articolerà in un ampio periodo di tempo, da maggio a dicembre, con il clou da maggio a giugno. Un festival che nasce [illegible] il patrocinio della Fondazione del Carlo Felice [illegible] della «Gog - Giovane orchestra genovese». In cartellone concertisti di fama internazionale: Domenico Nordino, violinista, in concerto il 27 maggio al teatro Auditorium delle Clarisse di Rapallo; Marco Rapetti, pianoforte, il 27 giugno alle Clarisse di Rapallo; Jorg Demus, pianoforte, il [illegible] giugno nel Giardino d'inverno di Villa Lo Faro; Rocco Filippini e Andrea Bacchetti, [illegible] duo violoncello-pianoforte, il 7 luglio al Teatro delle Clarisse di Rapallo e il 15 dicembre a Chiavari per l'inaugurazione del nuovo auditorium.

Questi appuntamenti si aggiungono al secondo concerto che Piero Lo Faro offrirà nel giardino della Villa il prossimo 8 settembre. [g. vi.]

**CINEMA** SCHEGGE DI NORDAFRICA

I film come porta tra le culture del Mediterraneo. È [illegible] rassegna cinematografica «Arabian Sets», a Genova dal [illegible] maggio al [illegible] giugno, sostenuta dalla Provincia di Genova nell'ambito del programma «Schegge di Nord-Africa», in collaborazione con il Dipartimento di Scienze antropologiche dell' Università. L'hanno presentata ieri mattina l'assessore provinciale alla cultura Gabriella Airaldi, Consuelo Barillari, responsabile [illegible] «Schegge di Nord-Africa», l'arabista e critica cinematografica Joan Rundo e Rachid Kay, dell' associazione Al Mohammadia. La rassegna «Arabian Sets», alla multisala Ariston, comprende dieci film, con produzione del Marocco, dell' Algeria e della Tunisia, martedì 22, giovedì 24, lunedì 28, giovedì 31 maggio e martedì 4 giugno con due diverse proiezioni per ogni giornata. La rassegna sarà preceduta martedì 22 alle 16 nella sala del Camino di Palazzo Ducale, dall' incontro pubblico [illegible] il regista algerino Rachid Benghadj, autore di due film in rassegna (Touchia e Louss). [m. b.]

## STASERA AL CINEMA

### SAVONA E PROVINCIA

**SAVONA**

[illegible] 019-820 409
[illegible]

**ASTOR.** Tel. 019-854.627
**Valentine**
Or.: 15,45-18-20.15-22.30. L. 12000-6000-7000

**DIANA 1.** Tel. 019-825 714
**La mossa del diavolo**
Or.: 15,45-18-20.15-22.30
Lire 12 000-8000-7000

**DIANA 2.** Tel. 019-825 714
**Il mestiere delle armi**
Or. 15,45-18-20,15-22.30
Lire 12 000-8000-7000

**DIANA 3.** Tel. 019-825 714
**[illegible] ribelle**
Or.: 15,45-18-20.15-22.30
Lire 12 000-8000-7000

[illegible] Tel. 019-820 563
**La mummia - Il ritorno**
[illegible]: 15.30-17.50-20.10-22.30.
Lire [illegible]

**FILMSTUDIO** Tel. 019-838322
**Honolulu baby**
Ore 20.30-22.30
Lire 12 000-10 000 suci 2000

**JOLLY.** Tel. 019-850 570
**Film a luci rosse**
Or. 15-22.30 [illegible] 11 Or.[illegible]

**SALESIANI.**
**Le folle dell'imperatore**
Ore 21.30 Lire 8000-6000

**ALASSIO**

**COLOMBO.** Tel. 0182-640 263
**Valentine**
Or. 20.30-22.30
[illegible] feriali e prefestivi anche spettacoli alle 16.30-18.30]
Lire 10 000-6000

**RITZ.** Tel. 0182-640 427
**La mummia II ritorno**
Ore 20-20-22.30. (nei prefestivi e festivi anche spettacoli alle 16-18.10) Lire 10000-6000-5000

**ALBENGA**

**AMBRA.** Tel. 0182-51419
**La mummia - Il ritorno**
Or.: 15-18.10-20.20-22.40
[illegible]

**ASTOR.** Tel. 0182-50 997
**Faccia a faccia**
Or. 20.30-22.30 (nei festivi anche spettacoli [illegible] 16.30-18.30) Lire 10000-6000-5000

**ALVARE**

**VALLECHIARA.**
**La stanza del figlio**
Ore 21 Lire 10000-8000-6000

**CAIRO M.**

**ARIA.** Tel. 019-5090 353
**Non ho sonno**
Or.: 20-22 (prefestivi spettacoli alle 17)
Lire 10000-8000

**FINALE LIGURE**

**[illegible]CINA** tel. 692910
**La stanza del figlio**
Or. 20.30-22.30
Lire [illegible]

**LOANO**

**LOANESE.** Tel. 019-669 96[illegible]
**La mummia - Il ritorno**
Or.: 16-18.10-20.20-22.30
Ire 10000-6000

**SASSELLO**

**TEATRO SASSELLO**
[illegible]
Ore 21. Lire 7000

**VERRI 1.** Tel. 019-97.249
OGGI RIPOSO
Or.: 15.30-17.40-20.35-22.45
[illegible]

**VERDI 2.** Tel. 019-97 249.
OGGI RIPOSO
Or. 17.40-20.40-22.45
Lire [illegible]

Rachel Weisz [illegible] «La mummia 2»

### IMPERIA E PROVINCIA

[illegible]

**[illegible]VOUR** [illegible] 61973
Chiuso

**CENTRALE** Tel. 0183-63671.
**La mummia-Il ritorno**
Orario 15.15-17.45-20.10-22.40
Lire 12.000-8000

**DANTE** Tel. 0183-293520.
**Passione ribelle**
Orario 20.15-22.40 Lire 12.000-8000

**IMPERIA.** Tel. 0183-292745.
**Faccia a faccia**
Orario 20,30-22.40. Lire 10 000-7000

**[illegible]GRANO MARINA**

**[illegible]ARINA.** Tel. 0183-495930
**La stanza del figlio**
[illegible]o 20-20-22.40 Lire [illegible]

**[illegible]ANDIA DI TAGGIA**

**CAPITOL** Tel. 0184-43440
**Sweet november**
Spett. unico 21.15 Lire 8000-6000

**[illegible]**

**OLIMPIA** Tel. 0184-261955
**Le fate ignoranti**
Orario 20.30-22,30. Informazioni anche sul sito www.boxbighara.it

**DOLCEACQUA**

**CRISTALLO.** Tel. 0184-2060-49
**Thirteen days**
Orario 21.15 Lire[illegible]

**VALLECROSIA**

**DON BOSCO** Tel [illegible]-252072
**Scoprendo Forrester**
Orario 21.15 Lire[illegible]

**SANREMO**

**ARISTON** Tel. 0184-506 [illegible]
**La mummia-Il ritorno**
[illegible] 15.30-ult. 22.30 Lire[illegible]
(primi due spett. pom. dal lunedì al [illegible] e mercoledì tutto il giorno lire 8000)

**ARISTON RITZ.** Tel. 0184-506 060
**Il mestiere delle armi**
Orari (indicativi) 15,30-ult. 22.30
Lire 12000; 8000
(primi due spett. [illegible] dal lunedì al venerdì e mercoledì tutto il giorno lire 8000)

**ARISTON ROOF-Sala 1.** Tel. 0184-506.060
**Fast food, fast woman**
Orari (indicativi) 15.30; ult. 22.30
[illegible] 12000, 8000
(primi due spett. pom. dal lunedì al venerdì e mercoledì tutto il giorno lire 8000)

**ARISTON ROOF-Sala 2.**
Tel 0184-506 060.
**[illegible]tio la sabbia**
Orari (indicativi) 15.30-ult. 22,30 Lire 12000; 8000
(primi due spettacoli pom. dal[illegible] venerdì e mercoledì tutto il giorno lire 8000)

**[illegible]Sala[illegible].**
[illegible] 060.
**RKO 281**
Orario 15.30; ult. 22.30
[illegible]
(primi due spett. pom. dal lunedì al venerdì e mercoledì tutto il giorno lire 8000)

[illegible]
Tel 0184-597820.
**La mossa del diavolo**
Orario 15.30; ult. 22.30
[illegible] (indicativi) [illegible]-ult. 22,30
Lire 12000; 8000
(primi due spettacoli pom. dal lunedì al venerdì e mercoledì tutto il giorno lire 8000)

[illegible], Tel. 0184-597820.
**Stories: code inconnu**
Orari (indicativi) 15,30-ult. [illegible]
[illegible] 12000, 8000
(primi due spettacoli pom. dal lunedì al venerdì e mercoledì tutto il giorno lire 8000)

[illegible] Tel. 0184-507.070
**Nell'intimità-Intimacy**
Orari (indicativi) 15.30-ult. 22.30
Lire 8000
(primi due spettacoli pom. dal [illegible] al venerdì e mercoledì tutto il [illegible] lire 8000)

(La programmazione e gli orari dei film possono subire variazioni anche in base alla lunghezza dei film stessi e alle esigenze delle sale cinematografiche)

### GENOVA E PROVINCIA

[illegible]VA

**AMERICA** Sala A. Tel. 010-595.91.45
**La mummia, Il ritorno**
regia di S. Sommers con B. Fraser
Or.: 15,10-17,40-20,10-22.40

**AMERICA** Sala B. Tel. 010-595.91.46
**Nell'intimità**
regia di P. Chereau con M. Rylance [illegible]. Fox
Or.: 15,45-18-20,15-22,30

[illegible] Tel. 010-247.35.49
**Il mestiere delle armi**
Or.: 15,30-17,50-20,20-22.30
**Tabù - gohatto** Ore 22.30

**AUSTORIA**
**Un delitto impossibile**
regia di A. Grimaldi con C. Cecchi, A. Molin
Or.: 15,30-17.50-20,30-22
**Tabù-gohatto** Ore 22,30

**AUGUSTUS.** Tel. 010-566.810
**La mummia, Il ritorno**
regia di S. Sommers con B. Fraser
Or.: 15-17,30-20-22.30

[illegible]RA Tel. 010-592.525
**[illegible] folle dell'imperatore**
Or.: 15,30-17.30
**Asi es la vida - Questa è la vita**
regia di A. Ripstein con A. Ramirez, L. Felipe
Or.: 18.45-20,30-22.30

**CINEPLEX PORTO ANTICO** [illegible] 010-254.18.20
**La mossa del diavolo**, con Bruce Willis
Or.: 15.35-17.55-20.15-22,35

**CINEPLEX PORTO ANTICO.** [illegible] 010-254.18.20
**La chiamata**
Or.: 15.40-17.55-20.10-22.25

**CINEPLEX PORTO ANTICO** Tel. 010-254.18.20
**Chill factor.** Or.: 15.15-17,35-20-22.30

**CINEPLEX PORTO ANTICO.** Tel. 010-254.18.20
**La mummia - Il ritorno**
Or.: 15-17,30-20,10-22.50

**CINEPLEX PORTO ANTICO.** Tel. 010-254.18.20
**Il nemico alle porte**
regia J.J. Annaud
con J. [illegible] J. Finnes
Or.: 15-17,35-20,05-22.45

**CINEPLEX PORTO ANTICO.** Tel 010-254.18.20
**The mexican amore senza [illegible]**
con J. [illegible] B. Pitt
Or.: 15-17,30-20-22.30

**CINEPLEX PORTO ANTICO.** Tel. 010-254.18.20
**Bait - L'esca**
Or.: 15,10-17,35-20-22,35

**CINEPLEX PORTO ANTICO.** Tel. 010-254.18.20
**Le follie dell'imperatore**
Ore 16

**CINEPLEX PORTO ANTICO.** Tel. 010-254.18.20
**Passione ribelle**
Or.: 15,20-17,40-20-22,20

[illegible] [illegible] [illegible] 010-588.419
[illegible]
regia di L. Hallstom
con J. Binoche, L. Olin
Or.: 15,30-17,50-20,10-22,30

**CORALLO MULTISALA** [illegible] 010-586[illegible]
**L'ultimo bacio**
Or.: 15,30-17,50-20,10-22,30

**EUROPA.** Tel. 010-377.95.35
**Le follie dell'imperatore**
Or: 15.30-17

**La stanza del figlio**
regia di N. Moretti
con L. Morante, [illegible]. Moretti
[illegible]: 18,30-20.30-22.30

**LUX** Tel. 010-561 691
**Fughe da fermo**
regia di E. Nesi
con M. Cocci, L. Federico
[illegible] 16-17,45-19,25-21,05-22.45

[illegible]. Tel. 010-3[illegible]98
**Bait - L'esca**
Or. 15,30-17,50-20,10-22.30

[illegible] Tel. [illegible]10-581.415
**Il nemico alle porte**
regia J.J. [illegible]
con J. Law, J. Finnes
Or.: 15-17,20-19,50-22.20

**ORFEO.** Tel. 010-564.849
**La mummia, Il ritorno**
regia di S. Sommers
con B. Fraser
Or.: 15-17,30-20-22,30

**RITZ D'ESSAI** Tel. 010-314 141
[illegible] **dalle** [illegible]
regia di E. Olmi
con H. Jivko
[illegible]: 15,30-17,45-20,15-22,30

[illegible] [illegible] Tel. 010-582.461
**La mossa del diavolo**
Or. 15,30-17,50-20,10-22.30

**UNIVERSALE MULTISALA** Tel. 010-582.461
**The center of the world**
V.M. 14
Or.: 15-16,55-18,50-20,45-22,40

**UNIVERSALE MULTISALA**
Tel 010-582.461
**Le fate ignoranti**
regia F. Ozpetek
con M. Buy, S. Accorsi
Or.: 15-17,30-20-22.30

**SARZANO**

**CINEMA PARROCCHIALE.**
**Le follie dell'imperatore**
Ore 21

**SESTRI**

**CINEMA PARROCCHIALE** [illegible]. 010-967.71.30
**The mexican - Amore senza la sicura**
Ore 21,15

**SESTRI**

**EDEN.**
**Faccia a faccia**
regia di J. Turteltaub con B. Willis, S. Bassin
Or.: 15,40-17,50-20-22,10

**SORI**

**IL SIRO**
**The mexican - Amore senza la sicura**
con R. Roberts, B. [illegible] Or.: 20.30-22,30

**AMBROSIANO**
**Passione ribelle**
regia B. Blob con M. Damon, H. Thomas
Or.: 20.20-22,30

**[illegible]**

**CINEMA FONTANABUONA MORLEGNE**
**Il nemico alle porte**
regia di J.J. Annaud con J. Law, J. Finnes
Or.: 20,15-22,30

**[illegible]**

**CENTRALE.** Tel. [illegible].
**La mummia - Il ritorno**
regia S. Sommers con B. Fraser, R. Weisz
Or.: 15,30-17,45-20-22,20

**[illegible]**

**AUGUSTUS.**
**Ferite mortali**
regia [illegible] Bartkowiak
con S. Segal, J. Washington.
Or.: 16,10-18.15-20,20-22,20

**GRIFONE.** Tel. 0185-307.81
**Il nemico alle porte**
regia di J.J. Annaud con J. Law, J. Finnes
Or.: 15,30-17.45-20-22,20

**[illegible]**

**CANTERO**
**Il sapore della vittoria**
regia di B. Yakin con D. Washington, W. Patton.
[illegible]: 15,30-17,45-20-22,30

**MISSION** Tel. 0185-309.694.
**Quasi famosi**
regia C. Crowe
con B. Crudup, F. McDormand.
Or.: 15.30-17,45-20-22,30

**[illegible]**

[illegible] Tel. 0185-41.505
**La mummia - Il ritorno**
regia di S. Sommers
con B. Fraser, R. [illegible]
Or.: 20-22.30

### CINECLUB

**AMICI DEL CINEMA**
**Scoprendo Forrester** regia di G.V. Sacco, con S. Connery, R. Brown. Ore 21,15

**FRITZ LANG**
**Scoprendo Forrester** regia di G.V. Sacco, con S. Connery, R. Brown. Ore 21,15

**NICKELODEON.** Tel. 010-589.640
[illegible] regia di L. Hallstom, con J. Sino-[illegible]. Or.: 18-21,15

### TEATRI

**CARLO FELICE.**
«Giovanna d'Arco» [illegible] G. Verdi con I. Momirov, M. Devia e F. Vassallo.
[illegible] 20,30. Platea 95-65-40 mila, galleria 45-40-30 mila, ingr. 30 mila.

**POLITEAMA GENOVESE**
**Ci vediamo al NI[illegible]** con A. Margiotta, M. Dicese, al Divino Otelma. Ore 12. Lire 35 mila.

**[illegible] Teatro della Corte.**
OGGI RIPOSO

**[illegible] STABILE - Sala Dose.**
OGGI RIPOSO

**[illegible] [illegible] [illegible] - SALA [illegible] [illegible]**
[illegible]SO

**TEATRO DELLA TOSSE - SALA AGORA'.**
[illegible] **partitella** di G. Manfridi, regia di S. Maifreda. Ore 21. L. 15 mila, soci e giovani 10 mila.

**TEATRO DELL'ARCHIVOLTO - GUSTAVO MODENA**
In [illegible] dell'adunata [illegible] [illegible] alpini, concerto dei cori Anaroma di Roma, Rocce Nere di Rossiglione, Amici della Montagna di Genova. Ore 21, ingresso libero.

**AUDITORIUM E. MONTALE** OGGI RIPOSO. Domani [illegible] 11 [illegible] strumentale «The Souglines». Ingresso lire 10 mila

## LE TRAME DEI FILM

Brad Pitt è protagonista con Julia Roberts di «The mexican»

**ASI ES LA [illegible].** Drammatico. Il nuovo film di Arturo Ripstein s'incentra sul personaggio di una donna mantiene [illegible] stessa e la [illegible] famiglia procurando aborti clandestini.
**BILLY ELLIOT.** Commedia drammatica. Nell'Inghilterra [illegible] 1984 dilaniata dagli scioperi dei minatori, [illegible] ragazzino Billy [illegible] segue i consigli del padre e s'impegna per coronare il suo sogno [illegible] diventare ballerino.
**I CAVALIERI CHE FECERO L'IMPRESA.** Avventuroso. Ambientato nel 1271, il film di Pupi Avati racconta di cinque cavalieri dell'esercito [illegible] Luigi IX che cercano il luogo dove è stata nascosta la Sacra Sindone.
**CHILL [illegible].** Azione. Uno scienziato [illegible] [illegible] due insospettabili il compito [illegible] trasportare una micidiale arma biologica in un luogo [illegible].
**CHOCOLAT.** Commedia. Una donna (Juliette Binoche) sconvolge la monotona vita [illegible] villaggio francese dove negli anni '50 [illegible] trasferisce per aprire un negozio di cioccolato[illegible].
**IL CENTRO DEL [illegible].** Drammatico. In cerca [illegible] nuove emozioni, Richard s'invaghisce di una spogliarellista [illegible] le propone di passare [illegible] tui tre giorni a Las Vegas. E' disposto [illegible] offrire 10 mila dollari. **[Doria]**
**LA COMUNIDAD.** Commedia. L'impiegata [illegible] di un'agenzia immobiliare (Carmen Maura) trova in [illegible] appartamento [illegible] vendere i sei miliardi che l'ex inquilino custodiva in casa.
**UN CORPO DA REATO.** Commedia. Liv Tyler è Jewel, una ragazza che una notte [illegible] perdere la testa a [illegible] uomini contemporaneamente.
**UN [illegible] IMPOSSIBILE.** Drammatico. Un procuratore viene avvelenato nel bar [illegible] tribunale [illegible] Sassari. L'inchiesta viene affidata ad un magistrato (Carlo Cecchi) di un'altra procura.
**L'ESCA.** Azione. Il detenuto Alvin viene rilasciato [illegible] Dipartimento [illegible] Tesoro americano: [illegible] deve condurre ad arrestare uno [illegible] ladri che hanno rubato 42 milioni di dollari alla Federal Reserve.
**FACCIA A FACCIA.** Commedia. Un affermato consulente di immagine (Bruce Willis), single assai impegnato nel lavoro, un giorno si ritrova quando aveva otto anni ed era [illegible] bambino grassoccio ed imbranato.
**F[illegible] FOOD, FAST [illegible].** Commedia. Bella, cameriera in [illegible] bar, presenta una confusa situazione sentimentale.
**LE FATE IGNORANTE.** Drammatico. [illegible] morte del marito, [illegible] vedova Margherita Buy scopre che il [illegible] [illegible] [illegible] amante.
**LI [illegible] DEL DIAVOLO.** Thriller. Kim Basinger è un'infermiera che si prende [illegible] [illegible] una bambina affidatale dalla sorella. Sei anni più tardi la piccola viene rapita; indaga un agente Fbi impegnato a far luce sulla sparizione [illegible] alcuni bambini dotati di poteri soprannaturali.
**IL [illegible]MERE [illegible] [illegible]RMI.** Drammatico. Il ritorno alla regia [illegible] Ermanno Olmi è ambientato nel 1526 [illegible] s'incentra sul personaggio di Giovanni de' Medici, comandante dell'invincibile armata pontificia amato dalle donne.
**IL [illegible] DELL'ACQUA.** Thriller. Una coppia in crisi parte per [illegible] [illegible] in mare con due amici e approda su un'isola [illegible] 150 anni prima di [illegible] duplice omicidio.
**LA MUMMIA - IL [illegible].** Avventura. La storia di questo seguito è ambientata nel 1935 a Londra, dieci anni dopo la prima: il sacerdote Imhotep rinasce e comincia a seminare il terrore. Lo combatte l'avventuriero Rick O'Connell (Brendan Fraser).
**NELL'INTIMITA'.** Erotico. Orso d'Oro a Berlino, narra di una coppia che si frequenta per piacere [illegible].
**IL NEMICO ALLE PORTE.** Drammatico. La battaglia di Stalingrado [illegible] ricostruzione di Jean Jacques Annaud: protagonisti, un maggiore tedesco [illegible] un cecchino russo.
**I NOSTRI [illegible].** Drammatico. L'esordio [illegible] regia di Daniele Gaglianone racconta di due amici che ricordano gli [illegible] della Resistenza.
**L'ONDRE [illegible] [illegible].** Drammatico. Negli anni Cinquanta, il giovane Carl Breschear (Cuba Gooding Jr.) viene sottoposto in Marina [illegible] duro addestramento dell'ufficiale istruttore Billy Sunday (Robert De Niro).
**QUASI FAMOSI.** Commedia musicale. Il regista Cameron Crowe porta sullo schermo una storia autobiografica: quando, all'età di 16 anni, collaborava alla rivista musicale «Rolling Stone» e seguiva le star del rock.
**[illegible] FORRESTER.** Commedia drammatica. Nella vita [illegible] William Forrester (Sean Connery), personaggio eccentrico e solitario che vinse [illegible] giovane il Pulitzer, irrompe un sedicenne [illegible] colore (Rob Brown) che sogna [illegible] diventare scrittore.
**SEXY BEAST.** Drammatico. [illegible] ex criminale [illegible] contattato [illegible] un vecchio [illegible] che lo vuole a tutti i costi nella banda con cui sta progettando un furto alle cassette di sicurezza di una banca.
**SYNAPSE.** Thriller. Un giovane genio del computer (Ryan Phillippe) viene assoldato dal presidente di [illegible] potente società [illegible] software (Tim Robbins) e comincia una scalata alla ricchezza rapida [illegible] sospetta.
**SOTTO LA SABBIA.** Drammatico. Da anni sposati, [illegible] [illegible] Jean [illegible] a trascorrere le vacanze come ogni [illegible] nella casa al mare. Mentre lei (Charlotte Rampling) è al [illegible] lui scompare.
**LA STANZA [illegible] FIGLIO.** Drammatico. Torna alla regia Nanni Moretti [illegible] la storia di una famiglia su cui [illegible] [illegible] la perdita del figlio.
**TABU' GOHATTO.** Drammatico. Il ritor[illegible] alla regia di Nagisa Oshima [illegible] ambientato nel 1865 [illegible] Kyoto, in [illegible] tempio buddista che ospita gli aspiranti [illegible]. Parecchi di loro vengono colpiti dal fascino di Kano.
**THE MEXICAN.** Azione. Per la prima volta insieme sullo schermo [illegible] Pitt e Julia Roberts: lui è un truffatore mandato in Messico a recuperare [illegible] famosa pistola, [illegible] la fidanzata che [illegible] [illegible] dissuaderlo.
**L'ULTIMO BACIO.** Commedia. Otto personaggi, in particolare l'idealista Giulia e [illegible] fidanzato Carlo, intrecciano [illegible] loro esistenze nel nuovo film di Muccino.

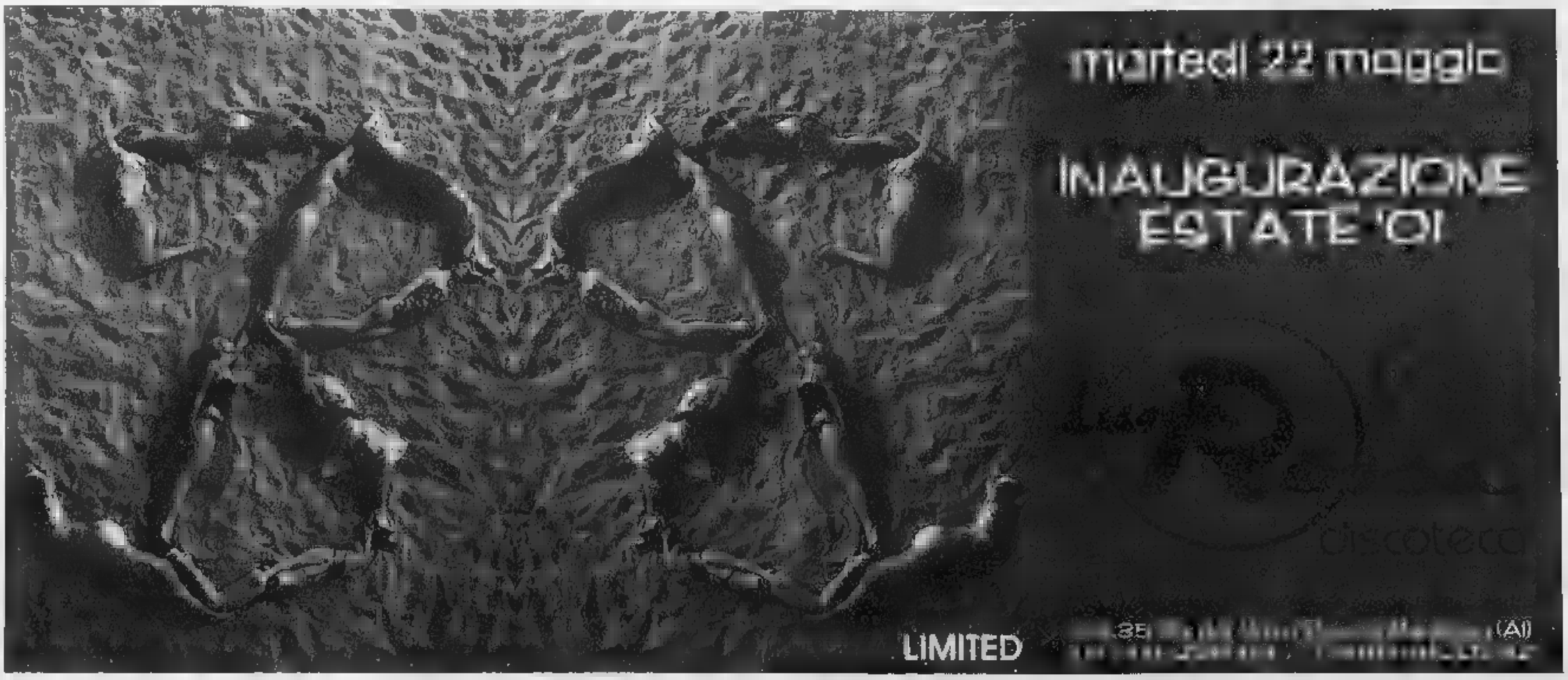

PASSIONE ARREDAMENTO albisola capo (sv) - tel. 019.48.02.48

DA COSTA design

www.dacostadesign.it - e-mail: dac@dacostadesign.it

DIVAGAZIONI&COERENZE albissola marina (sv) - tel. 019.48.76.70

I PROBLEMI DEL LAVORO E LE NUOVE SFIDE

**SCOTTI [redacted] SEGRETARIO CISL**

Mario Scotti è stato confermato segretario generale della Cisl Piemonte. Rimane invariata anche la segreteria regionale, composta da Rosina Partelli, Giovanna Ventura [redacted] Gianfranco Zabaldano. Si è concluso l'8° congresso della Cisl Piemonte, [redacted] quale hanno partecipato 380 delegati in rappresentanza di 273 mila iscritti. Scotti ha parlato di «una Cisl più unita, più decentrata [redacted] radicata nel territorio». Ha aggiunto: «Le sfide sono il rilancio della concertazione, un forte sviluppo della contrattazione di secondo livello aziendale o territoriale, la democrazia economica, il mantenimento e il consolidamento dello stato sociale. Tutto questo vuol dire trasformarsi in un vero [redacted] proprio sindacato sociale, per cogliere bisogni più vasti nei singoli territori, capace di proporre soluzioni come avviato [redacted] proposta di un patto per la qualità [redacted] la coesione sociale». Sul piano dell'organizzazione [redacted] stato scelto di accorpare delle categorie

# I metalmeccanici ritornano in piazza

## *Corteo e sciopero per il contratto*

**Marina Cassi**
**Maria Teresa Martinengo**

Su ogni colonna degli eleganti portici del centro [redacted] cartello bianco con scritta blu avverte: «Metalmeccanici in sciopero per il contratto». Così non c'è dubbio: quella fiumana di uomini e donne, bandiere, striscioni, cartelli, tamburi, fischietti che sfila per il centro in un assordante boato di voci [redacted] che scandisce «Contratto, contratto» sono i lavoratori metalmeccanici. Chiedono 135 mila lire medie di aumento per compensare l'inflazione del biennio passato e del biennio a venire; la Federmeccanica ne offre 85 mila. E i lavoratori della Fiat chiedono anche il contratto integrativo fermo da mesi.

Per Fim-Fiom-Uil - che da tempo [redacted] Torino non portavano in piazza tanta gente - [redacted] tratta di «un grande successo»; le cifre si rincorrono, lievitano nel corso della mattina: si passa da 20 a 40 mila, la polizia si ferma a 15 mila.

Per le percentuali dello sciopero si oscilla «dal 70 all'80% nelle grandi fabbriche, tra il 90 e il 100 nelle piccole e medie». Per l'Amma l'astensione è stata del 21,8%.

Due cortei (da corso Marconi e [redacted] Porta Susa) si incontrano - per caso, ma simbolicamente in via Roma angolo [redacted] Gramsci - [redacted] procedono insieme alla volta di piazza Castello. Nei cartelli e negli slogan tanta [redacted] «135 mila buone ragioni per firmare [redacted] contratto», «Vogliamo il contratto, non andare sulla luna», «Berlusconi tu che sei un imprenditore operaio [redacted] noi poveri operai», «Tira fuori i din din, Pinin», «Berlusconi anche noi vogliamo fare un contratto: con i padroni», qualche ricercatezza [redacted] nel lenzuolo rosso quattroperotto con scritto in italiano e in inglese «Contratto subito; pace adesso in Palestina», [redacted] un più semplice «L'inflazione non si tocca».

Tra la gente, vecchi quadri sindacali, donne preoccupate per [redacted] contratto e per [redacted] revisione della legge sull'aborto, ragazzi. Sono attaccati a una bandiera Fiom Eric e Luca della Omnitel e di Infostrada di Ivrea [redacted] entusiasti: «Intere [redacted] del call center si sono fermate e le risposte al "190" non sono state superiori al [redacted]. Tra l'altro, scattava un messaggio che diceva "a causa dello sciopero per il contratto metalmeccanico ci saranno attese impreviste"». E' anziano Renato Mandolino della Abac, ed è preoccupato: «D'Amato e il futuro governo Berlusconi dicono le stesse cose: flessibilità in uscita e questo proprio non ci sta bene. Quest'anno torneremo dalle ferie con il rischio-licenziamento».

Per Ciro Argentino della AST: «Noi metalmeccanici siano un milione e mezzo: non possiamo accettare che si voglia passare il rullo compressore sul livello di contrattazione nazionale». E Vittorio Cittorio Giacob della Stampal gli fa [redacted] «C'è malumore, e dopo il risultato del 13 maggio ancora di più, visto che Berlusconi si è dichiarato perfettamente in linea con Confindustria». Angelo della Fiat - dove [redacted] aperta anche la vertenza integrativa - fa due conti: «A [redacted] scioperare costa, dalle 18 alle 20 mila lire all'ora e siamo già a 16 ore». Mentre Antonio Romano commenta: «Il nodo vero è la contrattazione collettiva. Non possiamo arrivare ai contratti individuali all'americana. Funzionano per un ingegnere, [redacted] un operaio cosa [redacted] a contrattare?».

Arrivati [redacted] piazza Castello ascoltano il segretario Fiom, Claudio Sabattini (del cui intervento riferiamo in altra pagina del giornale) che annuncia la possibilità di uno sciopero generale con manifestazione a Roma se il contratto non si farà e dice: «I metalmeccanici che, nel bene e nel male, sono stati i protagonisti della storia sociale del nostro Paese oggi hanno un obiettivo: vincere, perchè se vincono loro, vincono tutti i lavoratori italiani».

Per i sindacati i manifestanti erano 30-40 mila, per [redacted] polizia circa 15 mila

---

Domani possibile visitare musei e chiese

# La città riapre le porte a monumenti e aziende

Anche quest'anno ritorna la manifestazione «Torino porte aperte», giunta ormai alla sua quarta edi[redacted]. Domenica prossima e il 3 giugno, dalle ore 15.30 alle 18.30, saranno aperti al pubblico alcuni monumenti cittadini che solitamente sono inaccessibili. [redacted] tratta di vestigia in qualche modo «adottati» dai bambini e dai ragazzi delle scuole torinesi. Gli appuntamenti [redacted] programma s[redacted] molti, fra i quali il servizio di Touristibus e l'ingresso gratuito al Museo Pietro Micca.

I monumenti aperti domani sono numerosi e presenti in tutta [redacted] città. Tanto per citare i più conosciuti, si può ricordare l'Area Romana (Porte Palatine, Teatro Romano e piazza Emanuele Filiberto), la basilica dei santi Maurizio e Lazzaro, la chiesa di San Domenico, lo stadio Comunale e la Torre Maratona, l'ex Manifattura Tabacchi, l'ex stadio Filadelfia, il villaggio operaio della Snia Viscosa, [redacted] Generala e altri monumenti cittadini

In concomitanza con la manifestazione torinese, domani è prevista un'analoga iniziativa nazionale promossa dalla Federambiente, «Impianti aperti». Alla giornata aderiscono l'Amiat, l'Atm [redacted] Società Metropolitana Acque Potabili, che apriranno al pubblico alcuni dei loro impianti.

Per quanto riguarda l'Atm, dalle 8,30 alle 17 sarà possibile visitare la stabilimento Venaria di via Amati 178, il più grande della città. Oltre ad osservare le strutture operative e l'intero parco dei veicoli aziendali, i visitatori riceveranno un biglietto omaggio e potranno effettuare una breve corsa sul nuovo tram Cityway, tra breve in servizio a Torino. Porte aperte anche alla discarica e all'impianto di compostaggio dell'Amiat alle Basse di Stura (dalle 9,30 alle 16): l'azienda ha predisposto un servizio di navette gratuite in partenza dalla sede di via Germagnano. La Società acque potabili, invece, apre i suoi stabilimenti sia oggi che domani: l'impianto di potabilizzazione [redacted] corso Unità d'Italia [redacted] Torino (dalle 9,30 alle 18) e quello di depurazione di via Po 2 a Castiglione Torinese (oggi dalle 9,30 alle 12,30; domani dalle 9,30 alle 17,30).

---

Papà e mamma adottivi dal giudice: il bambino ha subito molestie all'orfanotrofio

# «Nostro figlio va curato in ospedale»

## *I genitori: è aggressivo, i medici lo vogliono dimettere*

**Grazia Longo**

Rodrigo è brasiliano, ha appena 12 anni ma non è mai stato un bambino. La spensieratezza e l'innocenza gliel'hanno rubata tra una favela e un orfanado, dov'è vissuto fino a quattro anni fa, quando è stato adottato da una coppia di architetti torinesi.

Fine dei problemi? No, la sua non è una storia a lieto fine. Le violenze e gli abusi subiti in orfanotrofio lo hanno profondamente segnato, rendendolo aggressivo e, in alcuni casi, anche molto violento. Rodrigo è quello che si dice un «caratteriale», le sue crisi d'ira sono talmente accese che i genitori adottivi hanno dovuto ricoverarlo all'ospedale Regina Margherita. Ma Rodrigo è una presenza «scomoda» anche qui: picchia gli altri bambini e cerca di scappare. «I medici lo vogliono dimettere - dice la madre adottiva -, ma io e mio marito non siamo in grado di poterlo tenere a casa».

La coppia s'è già rivolta ad un legale che presenterà un esposto in Procura per denunciare [redacted] caso. «I genitori non possono essere abbandonati dalle strutture sanitarie pubbliche - afferma [redacted] l'avvocato Rita Rossello -. Rodrigo ha problemi seri che non possono essere gestiti dalla famiglia, che anzi ha bisogno a sua volta di un supporto psicologico». Non è nemmeno la prima volta che il piccolo brasiliano ricorre alle cure dell'ospedale. «E' già successo - ricorda la madre -, dopo che in classe aveva dato un libro in testa [redacted] compagna: i genitori di quella bambina lo hanno denunciato al tribunale dei minori». E l'avvocato Rossello [redacted]giunge: «Il guaio [redacted] che in ospedale lo riempiono di sedativi e stop, senza avviare una valida psicoterapia».

[redacted]

I genitori adottivi del bambino di 12 anni sostengono di non poter «guarire» il piccolo dopo la sfortunata infanzia trascorsa in Brasile. E per questo chiedono che sia [redacted] nell'ospedale infantile

[redacted]

Diversa [redacted] la versione fornita dal Regina Margherita. Il primario di neuropsichiatria infantile Roberto Rigardetto: «Al bambino vengono somministrati solo i sedativi necessari a calmarlo e a fargli riprendere coscienza della realtà. Senza questo fondamentale passaggio è impossibile che la psicoterapia, che è comunque già in corso, abbia un valore effettivo».

E la dimissione dall'ospedale? «Non è nostra intenzione mandare a casa Rodrigo - garantisce il neuropsichiatra -, stiamo cercando una comunità dove possa essere aiutato a risolvere i suoi problemi. Ma non è facile trovarla, in Piemonte non esistono centri di accoglienza per gli adolescenti in difficoltà, [redacted] in attesa di individuare una comunità ad hoc per lui, dobbiamo fare i conti con i nostri scarsi mezzi». Il professor Rigardetto [redacted] comunque già riuscito ad ottenere la presenza di un educatore che si occupi esclusivamente [redacted] piccolo brasiliano.

---

[redacted]

**FARMACIE DI [redacted].** Orario 7-19,30: Atrio Stazione Porta Nuova. Orario 9-19,30: piazza Statuto 3; [redacted] Moncalieri 59; corso Vercelli 111; via Boccaccio 16; via Filadelfia 142; corso Grosseto 221; Via Po 31; via Saluzzo 1; corso Francia 385; via Frejus 100; via Sacchi 46; via Pramollo 6; via Genova 122; via Oropa 69. DI NOTTE (19,30-9): corso Belgio 151/bis; piazza Massaua 1; via Nizza 65; corso Vittorio Emanuele 66. DI SERA (19,30-22,30): via Borgaro [redacted] piazza Galimberti 7. APERTA 24 ORE: Venaria, via L. da Vinci [redacted]. INFORMAZIONI: 011/65.90.100; www.farmapiemonte.org

**[redacted] «LA STAMPA».** Domani alle 10,30, presso la sede del Cral «La Stampa» di piazza Muzio Scevola, si svolgerà la Festa dell'Anziano, con premiazioni dei dipendenti. Saranno anche premiati i calciatori che oggi pomeriggio (ore 18, circolo Fioccardo-Master di [redacted]rso Moncalieri 494) partecipano al «memorial» intitolato all'ex amministratore della Stampa, Mario Gromo. Seguirà [redacted] rinfresco.

**MUTILATI.** Si celebra domani al Teatro Carignano la «Giornata [redacted] mutilato del lavoro». Alle 8,30 Messa di suffragio dei Caduti sul lavoro.

**ALLIEVI CARABINIERI.** Oggi alle 10,45 presso [redacted] Caserma «Cernaia», giuramento degli allievi carabinieri ausiliari del 241° corso, intitolato alla «Medaglia d'oro al valor militare carabiniere Mario Ghisleni».

**CROCE VERDE.** Oggi alle ore 9 in via Altina 21 a Vinovo saranno inaugurate la [redacted] sede della Croce Verde [redacted] un'ambulanza

**AMBULANTI.** L'Associazione Ambulanti e lo Snadi Cisal «denun[redacted] come illiberale e antisindacale [redacted] posizione espressa dalla Federazione Italiana Venditori di aree pubbliche (Fiva), [redacted] quale tende di fatto ad escludere dalle trattative sindacali le associazioni e le forze sindacali che la Fiva ritiene "non rappresentative"».

**[redacted] SPAZIALE.** [redacted] Camera di Commercio rende noto che «l'agenzia spaziale italiana punta [redacted] Torino. E' annunciata l'apertura dell'ufficio torinese che supporterà gli operatori sia nell'attività di ricerca che in quella produttiva per la stazione spaziale internazionale».

**MEDICI ASSOLTI.** Sono stati assolti i responsabili dell'ambulatorio traumatologico di Salice d'Ulzio, dove erano stati trovati dai Nas dei medicinali scaduti. Il gup ha accolto la tesi del difensore Castrale e cioè che è punibile solo chi mette in vendita i farmaci scaduti (i farmacisti) ma non chi si limita a tenerli nello studio senza somministrarli.

**FUGA DI IPERCLORO.** Bloccato per due ore lo shopping di centinaia di clienti all'ipermercato Auchan di corso Romania. Ieri pomeriggio, tra le 15,30 [redacted] le 17,30 i clienti che affollavano il grande magazzino sono stati fatti allontanare dai carabinieri e dal personale della catena di distribuzione a causa della fuoriscita di una piccola quantità di iperclоro in una tintoria interna. A scopo precauzionale, l'ipermercato è rimasto chiuso fino al termine delle operazioni di pulizia. Soltanto due le persone che hanno accusato lievi malesseri (si tratta dei dipendenti della tintoria), ma che in ogni caso non hanno avuto bisogno di cure mediche.

---

Il «Margherita di Mirafiori» ha curato l'educazione di dodicimila bambini, i festeggiamenti in programma oggi e domani

# Cento candeline per l'asilo infantile

## *Fondato nel 1901 dal nipote della «Bella Rosina»*

Compie un secolo l'asilo «Margherita di Mirafiori», [redacted] scuola materna cattolica convenzionata con il Comune che vanta la più lunga attività didattica della città, mai interrotta, nemmeno nei giorni più duri della seconda guerra mondiale.

La fondò nel 1901 il conte Gastone Guerrieri di Mirafiori, nipote diretto della «Bella Rosina» e [redacted] Re Vittorio Emanuele II, che [redacted] dedicò alla moglie, per ringraziarla d'averlo reso padre della sua primogenita Vittoria.

Con 53 mila lire dell'epoca fece erigere ed arredare [redacted] i «più moderni sussidi» l'istituto che progettò lui stesso. Lo volle costruire nel luogo al quale era più affezionato: un tratto di terreno affaccia[redacted] quell'ansa del torrente Sangone che in epoca barocca abbracciava i giardini e i boschi della residenza reale preferita da Carlo Emanuele I di Savoia, all'angolo delle odierne vie Castello di Mirafiori e delle Cacce. Qui la Bella Rosina e i suoi figli d'estate si compiacevano della salubre brezza che dalla val Susa spira su Mirafiori. E qui trovarono l'estremo riposo sia nonna Rosina sia i suoi discendenti, nel bel Mauroleo fatto costruire nel 1888, a somiglianza del Pantheon che [redacted] Roma aveva accolto le spoglie di Vittorio Emanuele II.

Per Gastone non esisteva posto migliore per esprimere la [redacted] devozione [redacted] Dio, alla famiglia [redacted] all'infanzia». Concepì un solido edificio a due piani, che radica le fondamenta proprio nel punto in cui sorgeva la terrazza dalla quale Carlo Emanuele I ammirava le feste, i giochi d'acqua [redacted] i tornei cavallereschi organizzati nei sottostanti giardini.

E' tutt'ora un luogo ameno. Verso Mezzogiorno offre vista incantevole sui boschi e sulla prospettiva alpina. A Oriente confina con [redacted] parco del piccolo Pantheon di Rosina. A Ovest lo sguardo raggiunge il borgo di Mirafiori e la sua chiesa secentesca di San Barnaba.

Ad accogliere gli allievi il conte volle le suore del Cottolengo, alle quali succedettero poi quelle di Maria Ausiliatrice, oggi affi[redacted] da docenti laici. In cento anni hanno educato oltre 12 mila bambini, diversi dei quali ammessi senza pagare alcuna retta; [redacted] prescrisse Gastone. Nell'asilo trovarono istruzione prima i figli d[redacted] contado, poi anche quelli dei fantini del l' ippodromo di Mirafiori.

Si aggiunsero quelli dei piloti e del personale dell'areoporto militare sorto nel 1911 a poca distanza dall'asilo. Nel 1912 fecero visita alla scuola la Regina Elena e l'asso dell'aria Francesco Baracca. Dagli Anni Trenta arrivarono i bambini di tanti operai Fiat. Nel dopoguerra, a seguito di nuovi insediamenti, la scuola ebbe bisogno di maggiore spazio. Lo trovò nei locali che furono costruiti nel 1959 a fianco della chiesa di San Barnaba, in strada Castello di Mirafiori 42, dove oggi e domani avranno luogo i festeggiamenti del centenario.

S' incomincia questa sera alle 21, con il concerto del coro alpino «La montagna». Domani alle 10,30 avrà luogo la Messa solenne, che verrà officiata dal vicario episcopale Don Paolo Ripa di Meana e da Don Giovanni Donalisio, presidente dell'asilo. A loro si affiancheranno i sacerdoti che in passato si sono dedicati alla scuola. Al termine seguirà [redacted] concerto della ban[redacted] musicale della Decima Circo[redacted]. Alle 16, nel salone parrocchiale, i bambini dell'asilo [redacted] cimenteranno in un saggio teatrale, seguito dall'esibizione del coro gospel «Free Voices». [m.lup.]

[redacted]

La scuola [redacted] cattolica [redacted] Mirafiori convenzionata con il Comune vanta la più antica attività didattica della città, mai interrotta neppure nei giorni più duri della Seconda guerra mondiale

[redacted]

SABATO 19 MAGGIO 2001 DALLE ORE 15,00
ALL'IPPODROMO DI VINOVO

[redacted] DI [redacted]

PREMIO BORA

ore 17,20 - m. 1.200 - 6ª Corsa - [redacted] condizionato
*Nascerà un Astro del Casale?*

| | | | | | | | |
|---|---|---|---|---|---|---|---|
| 1 | ASTRO DEL[redacted] | 56 | L. Monieri | 7 | ROSA BLU | 54 ½ | A. Tocco |
| 2 | [redacted] | 54 ½ | A. Fontoni | [redacted] | [redacted] | [redacted] | L. Fusci |
| 3 | CROSERA | 55 ½ | M. Daiero | 9 | [redacted] | [redacted] | A. Poli |
| 4 | KIROUAC | 57 | E. Baldocco | 10 | [redacted] | 55 ½ | S. Dettori |
| [redacted] | PEPPA | 54 ½ | A. Herrera | 11 | THUMP | 56 | L. Rossi |
| [redacted] | [redacted] | 55 ½ | W. Gambarota | | | | |

Il nostro tecnico consiglia: 1 - 4 - 5

[redacted] PANORAMICO [redacted] DEL TROTTO
Nuova Gestione RonchiVerdi
Aperto a pranzo tutti i giorni - Chiusura il lunedì
[redacted] Sig. Sergio [redacted] Lorenzo: tel. 011.965.18.24

INGRESSO GRATUITO - PER INFORMAZIONI TEL. 011.962.39.05
IPPODROMO DI TORINO - TANG. SUD USCITA DEBOUCHÉ

IL PROCURATORE DEI MINORENNI | VA IN PENSIONE

**AL FERRANTE APORTI [redacted] RINCHIUSI AL GIORNO**

Dai 70-80 ragazzi che si trovarono al Ferrante Aporti ogni giorno, vent'anni fa, si è passati ai 20-25 di oggi. «Il carcere per i minori si giustifica per due motivi: quando vi sia rischio che reiterino un grave reato e nei casi che possano essere a loro volta vittime di violenza, di vendette». Che cosa le ha insegnato la sua esperienza? «Che un minorenne in carcere prolunga l'esistenza del vuoto assoluto, quando invece gli serve motivarsi, imparare attraverso il lavoro e lo studio ad avere impegni da rispettare». E a vedere nella condanna una funzione di riparazione sociale, come fu per la ragazza che [redacted] imbrattato il portale di una chiesa: andò «a servizio» al canile municipale.

# «Arrabbiati e con le teste vuote»

## *Calcagno: cambiati i giovani che delinquono*

Alberto [redacted]

Sto mettendo a posto le mie cose con calma, è [redacted] distacco soft il mio». Graziana Calcagno, per molti anni a capo della Procura per i minori, è andata in pensione il 26 aprile, ma ieri la si poteva trovare ancora nel suo vecchio ufficio, in quel palazzetto dalla curiosa architettura in cui entrò per la prima volta 31 anni fa, da giovane magistrato. «Mi indicaro[redacted] la mia stanza e mi dissero di occuparmi di rieducazione. Non ne sapevo nulla».

**Come andò?**

«Mi regolai ad occhio e croce e, appena mi fu possibile, mi iscrissi alla Facoltà di psicologia».

**Lei si è trovata di fronte a dir poco migliaia di ragazzi di diverse generazioni, da quelli con le facce adulte che diedero fuoco al Ferrante Aporti a Erika e Omar: quanto sono cambiati i piccoli imputati della Giustizia?**

«Parliamo dei reati più diffusi fra i giovanissimi italiani: negli Anni 70 erano le rapine e i furti, oggi i danneggiamenti. Allora, la diseguaglianza sociale [redacted] la molla per trasgredire e la violenza contro gli altri era esercitata da figli [redacted] immigrati [redacted] i cosiddetti cremini, per portar loro via il giubbotto, i Ray ban, il vespino. Alle udienze [redacted] impressionante vedere seduti da una parte e dall'altra vittime e imputati: gli uni alti, belli, ben vestiti; gli altri piccoli neri, malnutriti. Quei ragazzi, che io chiamavo i miei ragazzi, uscivano tutti dagli stes[redacted] quartieri (Mirafiori Sud, Vallette, Centro storico) e da famiglie numerose [redacted] poverissime. Crescevano in strada. Rubavano [redacted] rapinavano per avere le stesse [redacted] dei coetanei di altri quartieri e ceti sociali. Questo fenomeno oggi è sparito».

**Possiamo fermarci ai suoi ragazzi?**

«Ricordo Luigi. Aveva 15 anni [redacted] da Canosa [redacted] la famiglia. Allora ero magistrato di sorveglianza e al terzo arresto per furto lo strapazzai. "Ma come? Sempre qui?" Mi guardò con i suoi occhietti furbi [redacted] disse: "Al paese ci conoscevamo tutti e avevamo tutti le stesse cose, [redacted] sarei vergognato da morire a rubare; qui [redacted]". Ricordo quattro ragazzi di Pinerolo: rubarono al mercato l'occorrente per il campeggio e nei paraggi quattro moto. Poi partirono per la montagna, si accordarono con un contadino per dargli una mano il mattino in cambio di cibo; il pomeriggio si dedicavano al motocross. Furono presi perché scendevano a valle a rubare la benzina. Anch'essi avevano finalizzato il reato a qualcosa [redacted] utile: organizzarsi la vacanza».

**E oggi?**

«Con il tempo si è dimostrato che, eliminando differenze sociali abissali, si è prosciugata quella devianza giovanile. Oggi c'è [redacted] più rabbia nei ragazzi che finiscono qui, dopo aver spaccato venti specchietti d'auto o rigato le fiancate di altrettante macchine. Sono ragazzi che non leggono, [redacted] fanno sport, vivacchiano. Fra un bar e le panchine di una piazza. Io li vedo tutti uguali: teste vuote. Scoppiano di violenza per niente. Non a caso ci dobbiamo occupare di molte più risse, anche a scuola. La povertà culturale è la nuova frontiera della piccola criminalità giovanile».

**Nel [redacted] qui vicino, il Ferrante Aporti, finiscono solo, [redacted] quasi, stranieri.**

I giovani maghrebini mi ricorda[redacted] i miei ragazzi di 30 anni fa: commettono reati per procurar[redacted] utile. Sono convinta che [redacted] assorbirà anche questo fenome[redacted]. [redacted] rischio più grave è un altro: i bambini alle mercè degli adulti, soli sulle strade. Un mese fa, sono stata in Romania dove negli alberghi, se chiedi, ti offrono un bambino di strada per[redacted]. Noi siamo lontani da quella realtà, ma i piccoli stranieri soli [redacted] abbandonati. Come i figli dei Rom. Mi fanno proprio arrabbiare quelli che mandano i propri bambini a rubare per arricchirsi ancora: chi ha ville, chi patrimoni tutt'altro che trascurabili. Sinora [redacted] riusciti a far nulla [redacted] quella gente».

[redacted]

«Sono ragazzi che non leggono non fanno sport vivacchiano. Li vedo quasi tutti uguali: scoppiano di violenza per un nonnulla La povertà culturale è la nuova frontiera della criminalità»

Fra i giovanissimi i [redacted] più diffusi negli ultimi anni sono i danneggiamenti, negli Anni Settanta erano furti e rapine

[redacted]

# «Prevenire [redacted] più [redacted] reprimere»

## *Parla il giudice che si è occupato di Erika e Omar*

Serena, la bambina contesa, Erika e Omar: la memoria dei cronisti si fissa sui casi noti rispetto ai tanti che i magistrati minorili sono riusciti a sottrarre [redacted] clamore. Graziana Calcagno non è mai venuta meno al riserbo. Le interessa però far capire ragionando sul contesto. «Tanti [redacted] preoccupano di come punire, non di come prevenire. Non voglio p[redacted] di quanto è accaduto a Novi, è un fatto che accade una volta in un secolo. Parliamo piuttosto [redacted] quel contesto, degli amici dei ragazzi [redacted] Novi: in chi aggredisce persone [redacted] solo per esercitare l[redacted] c'è quasi desiderio di autodistruzione. E' questo che mi fa più paura». Perché? «Noi definiamo ancora famiglie modello i genitori che stanno insieme, che non si picchiano, con figli che vanno a scuola, vestiti bene. Nella società delle apparenze può bastare. E i progetti educativi, la qualità del tempo che dedichiamo ai figli? Oggi non c'è più conflitto generazionale, ed è peggio: si concede tutto ai figli prima ancora che chiedano, ci si rivela loro deboli ed essi ricambiano con una chiara disistima e il rifiuto di entrare nel mondo degli adulti. Fra costoro ci metto anche quelli che non si laureano mai, che non vanno mai via di casa».

[redacted]

Oggi non c'è più il conflitto fra generazioni ed è peggio Si concede tutto ai figli prima che chiedano Loro ricambiano con la disistima

[redacted]

Intanto Erika è diventata un modello di adolescente noir per i coetanei che le scrivono lettere, la invocano su Internet. «La vedono fredda, forte, ha [redacted]cciso la mamma e il fratellino, [redacted] simbolo della trasgressione estrema e di un certo tipo di libertà, assoluta. Ma non credo che sia per loro un modello da emulare. Li incuriosisce. E' fisiologico per adolescenti liberarsi metaforicamente dei genitori. Il caso eccezionale ha coinvolto tutti, adulti e ragazzi, ciascuno con i propri linguaggi e bisogni». Del resto, fra il popolo degli adolescenti, c'è chi ha invocato il carcere duro, se non la pena di morte per Erika e Omar. «Ma il carcere non è uno strumento di purificazione». E il suo impegno rieducativo, dopo 31 anni? «Noi avevamo questa filosofia: se a 18 anni d'età un ragazzo se l'era cavata senza troppo carcere (e la sua scuola di vita finalizzata al non far niente anziché studiare e lavorare) e troppi reati, ci si diceva "ce la può fare". Tanti ce l'hanno fatto. Adesso, però, cominciano a 22, 25 anni: escono di discoteca, sono a piedi, rubano un'auto per tornare a casa. E' questo vuoto, ripeto, che non lascia speranza». [al. ga.]

# *Specchio [redacted] tempi*

**«Aiutiamo [redacted] giovani a non lasciare la vita in assurdi incidenti stradali» «Poche le donne votate, [redacted] non serve una legge alla francese» - «Costretto a [redacted] servizio [redacted] la pistola» - «Pacchi regolari in collina»**

Un lettore ci scrive:

«Si vive aspettando qualcuno o qualcosa. La sera, adesso, non aspetto più di sentire la chiave girare per cominciare a dormire. Uno schianto sulla Provinciale e mia figlia Sabrina è volata lassù. La vita [redacted] un po' [redacted] un treno... ogni tanto scende qualcuno; ma lei è scesa all'improvviso, senza una parola, né un [redacted] di saluto. Comincio a capire che non incontrerò più il suo sguardo e mi domando se era solo destino, [redacted] colpa sua,... mia... o forse di tutti [redacted] che [redacted] forza d'illuderci che l'incidente stradale è [redacted] fatalità non prevedibile, offriamo l'alibi a chi deve intervenire.

«Solo con la norma del [redacted] mortalità per incidenti [redacted] moto [redacted] 30%, ma continuo a vedere il 90% senza cinture. La colpa non è [redacted]lo dei ragazzi, le discoteche non vendano alcol, [redacted] bibita può bastare, non ci servono i vigili solo per i divieti di sosta, li vogliamo al fronte: 8.000 morti all'anno e 250.000 feriti. Altro che mucca pazza!».

«E [redacted] educativi i videogiochi d[redacted] gli scontri [redacted] le auto fanno divertire? C'è bisogno di spaventare per poterci salvare. Per i ragazzi solo auto di piccola cilindrata [redacted] sicure, sottraiamoli dalle grinfie di chi per denaro li ubriaca e li stordisce, magari [redacted] una discoteca Comunale. E non parlatemi di libertà! Della libertà di [redacted] per mia figlia avrei fatto volentieri a meno».

Giancarlo Bernabei

Una lettrice ci scrive:

«In molti commenti alle elezioni si magnifica la legge che in Francia impone ai partiti di presentare liste formate per il [redacted] da donne, mentre si deplo[redacted] la scarsa attenzione riservata dalla politica italiana al cosiddetto gentil [redacted]

«Ritengo che [redacted] simile legge dovrebbe essere biasimata e vista per quello che è in realtà: [redacted] degradante ammissione del fatto che le donne non valgono quanto gli uomini e hanno bisogno di leggi che impongano la loro partecipazione alla politica perché da sole non possono farcela. Che pena! Il femminismo, quello vero, dovrebbe mettere in risalto l'orgoglio di donne che, messe sullo stesso piano e aventi gli stessi diritti e capacità dei colleghi maschi, hanno dimostrano di valere in quanto persone [redacted] l'ottusa felicità di donne che hanno vinto perché favorite e protette da una legge».

Maria Sole Bionaz

Un lettore ci scrive:

«Sono agente di polizia penitenziari e da più di due [redacted] svolgo il mio servizio, assai delicato, senza l'arma d'ordinanza, a contatto con detenuti di tutte le specie. A Pasqua [redacted] mia moglie mi ha denunciato sostenendo che l'avrei minacciata con l'arma d'ordinanza.

«Non riesco a tutt'oggi a capire come per fatti puramente inventati, esterni allo svolgimento del servizio, l'amministrazione penitenziaria e la magistratura abbiano preso [redacted] decisione così estrema, per fatti personali mettendo a repentaglio la mia vita all'esterno del penitenziario ove svolgo servizio.

«Faccio piantonamenti, traduzioni (scorte di detenuti in luoghi di cura, in altri istituti o in udienza [redacted] tribunale) senza l'arma d'ordinanza, obbligatoria per legge,

«Però mi danno la pistola mitragliatrice P.M. 12 (arma in dotazione al reparto) durante il servizio di sentinella al muro di cinta del penitenziario [redacted] stesso: [redacted] allora [redacted] o [redacted] pericoloso, quando conviene all'amministrazione non sono pericoloso, quando non conviene lo sono.

«Faccio presente che in otto anni di servizio non ho mai avuto un rapporto disciplinare, [redacted] il mio giudizio finale [redacted] fine anno [redacted] sempre stato di trenta trentesimi. Quando potrò avere giustizia?».

Segue la firma

La direzione di Posteitaliane ci scrive:

«Rispondiamo alla lettera con titolo: "I pacchi postali non arrivano nella zona collinare". Per ottenere un forte miglioramento di qualità e il completamento della gamma di offerta del prodotto Pacchi, la logistica [redacted] la distribuzione sono state completamente ridisegnate e parzialmente affidate dallo scorso luglio al Consorzio Logistica Pacchi costituito da Poste Italiane, SDA spa (100% Poste Italiane) e Gruppo Bartolini [redacted] Poste Italiane). Nella fase di transizione è possibile, con l'inserimento di nuovi addetti, che si siano verificati dei disguidi come quello segnalato dalla lettrice. Ce ne scusiamo.

«Con l'occasione, desidero informare che sono stati adottati provvedimenti per assicurare anche nella zona collinare la regolarità del recapito dei pacchi».

Antonio Sgroi

specchiotempi@lastampa.it

European School of Economics

Dopo [redacted]
Degree in
[redacted]
DELLO SPORT
(Bachelor of Arts with Hons)
Quattro anni [redacted] internazionali,
[redacted] interamente all'estero,
studio intensivo [redacted] due lingue europee,
[redacted] stage [redacted] manageriale
[redacted] nelle grandi imprese del mondo dello sport.
Dopo [redacted] Master in
MANAGEMENT DELLO [redacted]
TORINO - Palazzo Piossasco [redacted] Rivalba
Via Cavour, 13 - Telefono 011 4406980
www.uniese.it - orientamento@uniese.it

Web Technology Forum 2001
22 Maggio
Aula Magna
Università degli Studi di Torino
Via Verdi, [redacted] - Torino
iscrizioni ed informazioni: http://www.wtforum.org
Sponsor:
Finanza on Line
Gruppo WebEgg
La Stampa Web
TUV Italia
Università di Torino
Usernet
Patrocinato da:
Città [redacted] Torino
Provincia di Torino
Regione Piemonte

Università di Torino
Facoltà di [redacted]
LIASES
Laboratorio di Informatica Applicata alle Scienze Economiche e Sociali
WEBONOMICS 2001
L'ECONOMIA INCONTRA LA [redacted]
[redacted] maggio, ore 16
Oggi non esco di casa: superare i problemi di ogni giorno usando la rete
Ne discutono: [redacted] Bramante (prontospesa.it), [redacted] Hesse (ibazar.it)
D. Corradino (lastampa.it), A. Minelli (soges.it)
Lunedì 28 maggio, ore 16
B2B o S2S? Il commercio in rete che crea profitti
Ne discutono: G. Aiello (mondus.it), M. Bruno (opla.it)
[redacted] Latini (steeltrading.it), E. Solei (albaris.it)
[redacted] Magna, Facoltà di Economia - Corso Unione Sovietica, 218 bis
Ingresso libero
Informazioni: www.econ.unito.it/webonomics
Registrazione: webonomics@econ.unito.it o tel. 011.670 62 81
Webonomics è un marchio registrato di Evan I. Schwartz (webonomics.com)

LA STAMPA

# Un letto vero, in un divano da sogno, a sole 190.000 lire.

**Torino** - Piazza Statuto, 28/a ▪ **Alba (CN)** - Località San Cassiano, 15/2 (prolungamento di Corso Europa) ▪ **Manta** ▪ **Saluzzo (CN)** - Strada Statale, 215 **Domenica aperto dalle** ▪ **alle 19.30**
**NUOVO. Alessandria** - Spalto Borgoglio, 108 - Angolo Lungo Tanaro San Martino **(oggi inaugurazione)**

WWW.POLTRONESOFA.COM ▪ POLTRONESOFÀ È ANCHE A: ANCONA - AVEZZANO (AQ) - BERGAMO - BOLOGNA, S. LAZZARO - BOLOGNA, VIA DI CORTICELLA - BOLZANO - BRESCIA - CAGLIARI - CASERTA - CIVITANOVA MARCHE (MC) - COSENZA, ROGES DI RENDE - FERRARA - FIRENZE, VIA BARACCA - FIRENZE, VIA ROCCA TEDALDA FOGGIA - FONTANAFREDDA (PN) - GENOVA - LECCE - MILANO, VIA CELIO - MILANO, VIA TERTULLIANO - MILANO CINISELLO - MILANO CORSICO - MODENA - NAPOLI, VIALE KENNEDY - NAPOLI, VIALE MADDALENA - PADOVA - PALERMO - PARMA - PAVIA - PERIGNANO (PI) - PERUGIA, CENTRO GHERLINDA - PESCARA PIACENZA - PRATO - RAGUSA - RAVENNA - REGGIO EMILIA - RIMINI, S.S. S. MARINO - ROMA, VIA TIBURTINA - ROMA, VIA GREGORIO VII - SARZANA (SP) - TARANTO - TRAPANI, ERICE - TRENTO, GARDOLO - TREVISO - UDINE - VARESE - VENEZIA, ZONA PANORAMA - VERONA - VICENZA, ZONA LE PIRAMIDI VITERBO

Richiedi il catalogo della nuova collezione 2001
Per informazioni o sviluppo franchising dal lunedì al sabato 9.00-18.00

Numero Verde 800-113060

# Saluti e baci

*Il teatro di varietà è stato la vera palestra artistica dei migliori talenti italiani. Da Petrolini ■ Totò, da Macario ■ Gino Bramieri, da Sophia Loren alla Wandissima tutta l'Italia dello spettacolo leggero in passerella.*

Massimo Scaglione
***Saluti e baci***
*pp. 216 - 16 tavole a colori*
*Lire 31.000*

È possibile ordinare il libro in contrassegno richiedendolo all'Editrice ■ Stampa, Edizioni Librarie, ■ Marenco 32, 10126 Torino, fax 011 - 669 30 67, E-mail lettere@lastampa.its.it, ■ verde 800 - 011 959

I VOLUMI ■ "LA STAMPA", DISTRIBUITI ■ RCS LIBRI, ■ ■ VENDITA NELLE MIGLIORI LIBRERIE.

*I libri de* LA STAMPA

# TECNOCASA®
## FRANCHISING NETWORK

Affiliato Studio Oneglia d.i. - Via XXV Aprile, 4/a
### IMPERIA ONEGLIA
**Tel. 0183.76.90.97 - 76.92.98**
www.tecnocasa.com/imperia - e-mail:imon1@tecnocasa.it
iscr. ruolo mediatori: titolare TO 2434

**3 LOCALI - 50 mq. ca.**
ONEGLIA - Centro - Via S. Carlo
Soggiorno con angolo cottura, 2 camere, bagno. Da Ristrutturare
Lire 155.000.000
euro 80.050,82

**3 LOCALI - 75 mq. ca.**
IMPERIA - Via Bonfante
Soggiorno, cucina, camera, bagno, terrazzo. Termoautonomo
Lire 260.000.000
euro 134.278,79

**RUSTICO - 70 mq ca.**
BESTAGNO - Piazza del Duomo
Porzione di casa da ristrutturare.
Lire 85.000.000
euro 43.898,84

Affiliato Studio Porto Maurizio s.a.s. - Via Carducci, 2
### IMPERIA PORTO MAURIZIO
**Tel. 0183.66.66.46**
www.tecnocasa.com/imperia - e-mail:imon2@tecnocasa.it
iscr. ruolo mediatori: titolare IM 1217 Società IM 1197

**3 LOCALI - 65 mq. ca.**
PORTO MAURIZIO - Via Carantagna - Alloggio in casa indipendente di ingresso in soggiorno con angolo cottura, 2 camere, bagno. Posto auto
L. 238.000.000
Euro 122.916,74

**4 LOCALI - 85 mq. ca.**
PORTO MAURIZIO - 20 metri dal mare - Alloggio ristrutturato di ingresso, soggiorno, cucina, 2 camere, bagno.
L. 370.000.000

**3 LOCALI - 45 mq. ca.**
PORTO MAURIZIO - Foce
Alloggio di ingresso in soggiorno con angolo cottura, 2 camere, bagno.
L. 250.000.000
Euro 129.114,22

Affiliato Studio Bordighera s.a.s. - Via Vitt. Emanuele, 321
### BORDIGHERA
**Tel. 0184.26.70.90**
www.tecnocasa.com - e-mail:imbo5@tecnocasa.it
iscr. ruolo mediatori: titolare IM 1214 società IM 1268

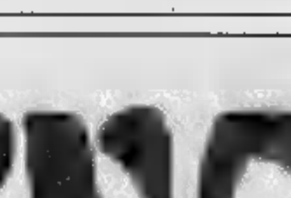

**2 LOCALI - 45 mq. ca.**
BORDIGHERA
In complesso recente alloggio composto da ampio soggiorno con angolo cottura, camera, bagno terrazzo. Possibilità garage.
Lire 235.000.000
Euro 121.367

**LOCALI - 40 mq. ca.**
HERA
Alloggio di soggiorno con angolo cottura camera bagno
TERRAZZO CON VISTA SU TUTTA LA COSTA!
Lire 150.000.000
Euro 77.468

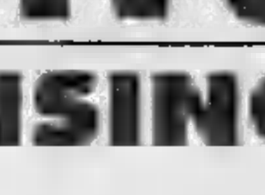

**ATTICO - 120 mq. ca.**
VALLECROSIA - Attico fronte mare di soggiorno cucina 3 camere bagno dispensa ampio terrazzo veranda.
RISTRUTTURATO - OTTIMO!
Lire 635.000.000
Euro 327.950

Affiliato Studio Arma di Taggia d.i. - Via A. Doria,
### ARMA DI TAGGIA
**Tel. 0184.46.21.83 - 46.10.02**
www.tecnocasa.com - e-mail:imbo4@tecnocasa.it
iscr. ruolo mediatori: titolare CN 564

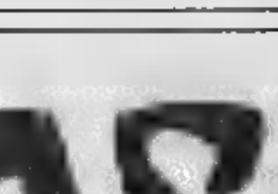

**2 LOCALI - 40mq. ca.**
ARMA - 100mt mare
In palazzina alloggio di ingresso soggiorno con cucinino camera bagno e terrazzo.
Lire 230.000.000
Euro 118.785

**3 LOCALI - 65 mq. ca.**
ARMA - Zona residenziale
In palazzina ingresso soggiorno cucina camera bagno 2 balconi cantina e 2 posti auto privati.
Lire 300.000.000
Euro 154.937

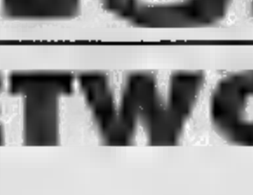

**3 LOCALI - 70 mq. ca.**
ARMA - Zona residenziale
Alloggio di ingresso cucina 2 camere bagno terrazzo e po auto privato. T. AUTONOMO.
Lire 395.000.000
Euro 204.000

Affiliato Studio Ventimiglia d.i. - Via Cavour 31/c
### VENTIMIGLIA
**Tel. 0184.23.52.02 - 23.25.96**
iscr. ruolo mediatori: titolare TO 4867
e-mail: imbo6@tecnocasa.it

**2 LOCALI**
Zona Biscione - Appartamento composto da ingresso, soggiorno con angolo cottura camera e bagno. TERMOAUTONOMO.
Lire 150.000.000
Euro 77.469

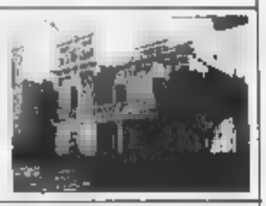

**VILLE:**
Zona Centro - Splendida villa d'epoca su 3 piani di ampia metratura con giardino privato e terrazzo.
DA VEDERE!
Lire .....
Euro .....

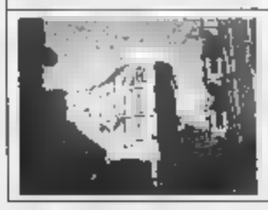

**VARIE:**
Centro - Disponiamo di appartamenti di varia metratura in stabile d'epoca. Prezzi a partire da:
Lire 125.000.000
Euro 64.557

## CERCHI LAVORO?

Le Agenzie Affiliate della
Provincia di Imperia
**Ti offrono una possibilità**

Se diplomato o laureato, dotato di entusiasmo e determinazione e vuoi diventare un professionista serio e stimato, entra a far parte della più grande rete di intermediazione immobiliare in franchising d'Italia

TECNOCASA® FRANCHISING NETWORK

**La tranquillità di fare centro**

Per informazioni
telefona all'affiliato Studio Oneglia
**0183.76.90.97**
o lascia il tuo curriculum sul sito
**www.tecnocasa.com**

Affiliato Studio S. Stefano s.a.s. - Via Roma 29
### S. STEFANO AL MARE
**Tel. 0184.484391 - 487891**
iscr. ruolo società IM 1345 - Ruolo mediatori CN 564
e-mail: imbo8@tecnocasa.it

**2 LOCALI - 35 mq. ca.**
RIVA LIGURE
Ingresso, cucinotto, bagno cantina e posto auto.
Lire
Euro 54.228

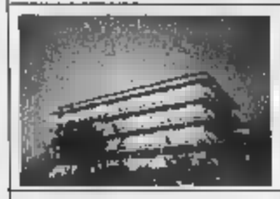

**2 LOCALI - 45 mq. ca.**
SANTO STEFANO
Alloggio di ingresso cucina camera bagno e box auto.
Lire 200.000.000
Euro 103.291

**CASA INDIPENDENTE**
**90 mq. ca.**
RIVA LIGURE - Casa indipendente su 2 livelli con giardino e posto auto.
Lire 375.000.000
Euro 193.671

Affiliato Studio San Lorenzo s.a.s. - Via Aurelia, 29
### S. LORENZO AL MARE
**Tel. 0183.9.13.13**
iscr. ruolo società IM 1332 - Ruolo mediatori IM 1217
e-mail: imbo7@tecnocasa.it

**2 LOCALI - 50mq.**
S. LORENZO AL MARE
Str. Civezza - Alloggio di ingresso soggiorno, CUCININO, CAMERA bagno, TERRAZZO GIARDINO CANTINA POSTO AUTO.
L. 190.000.000
Euro 98.126,81

**MONOLOCALE - 30 mq. ca.**
SAN LORENZO AL MARE
Resid. Orchidea
Ampio monolocale con servizi e ampio terrazzo. Fronte mare
L. 120.000.000
Euro 61.974,83

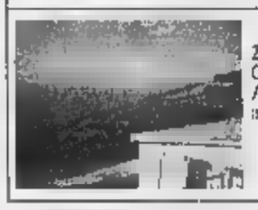

**2 LOCALI - 50 mq. ca.**
COSTARAINERA - Fronte mare
Alloggio di ingresso, soggiorno con angolo cottura, camera, bagno.
L. 155.000.000
Euro 80.051

Affiliato Studio Diano Marina d.i. - Corso Garibaldi, 14
### DIANO MARINA
**Tel. 0183.49.30.92 - 49.94.30**
www.tecnocasa.com - e-mail:imbo1@tecnocasa.it
iscr. ruolo mediatori: titolare TO 3080

**DIANO** - Ampio appartamento composto da ingresso in soggiorno, cucina abitabile, camera da letto, bagno, cantina, posto auto e ampio terrazzo.
Lire 370.000.000

**DIANO MARINA**
Alloggio comodissimo al mare ed al centro composto di ingresso, cucina, soggiorno, 2 camere, bagno, cantina, ampio box auto e giardino.
Lire 375.000.000



**DIANO RONCAGLI** - Casetta libera sui 4 lati composta da ingresso in soggiorno con angolo cottura, 2 camere, 2 bagni, bagno, balcone, terrazzo, 2 posti auto e orto.
Lire 220.000.000

Affiliato Studio Sanremo s.a.s. - Via Roma, 191
### SANREMO
**Tel. 0184.50.98.68**
www.tecnocasa.com/sanremo e-mail: imbo1@tecnocasa.it
iscr. ruolo mediatori: titolare TO 2434 società IM 1303

**LOCALI: 35 MQ. CA.**
SANREMO Via Matteotti
100 metri dal Casinò
Alloggio soggiorno cucinino camera bagno. Da ristrutturare.
Lire 135.000.000
Euro 69.721

**2 LOCALI: MQ. CA.**
SANREMO - Via Galilei
piano con ascensore alloggio di ingresso, Soggiorno angolo cottura camera bagno Termoautonomo. 2 terrazzi vista mare RISTRUTTURATO.
Lire 168.000.000
Euro 86.764

**3 LOCALI - 60 MQ. CA.**
SANREMO - Strada San Martino
Alloggio al 4° piano con ascensore di ingresso soggiorno-cucina camera, bagno. Comodo al mare e ai servizi.
Lire 235.000.000
Euro 121.673

Affiliato Studio Riviera d.i. - Via G. Marsaglia, 90
### SANREMO
**Tel. 0184.59.20.33**
www.tecnocasa.com/sanremo - e-mail: imbo2@tecnocasa.it
iscr. ruolo mediatori: titolare IM 1232 e-mail: imbo2@tecnocasa.it

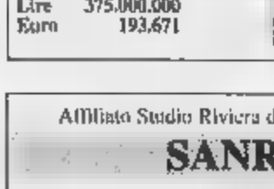

**BILOCALE - 40 MQ. CA.**
SANREMO - A due passi dal mare, dependance completamente ristrutturata ed arredata per 7 posti letto. Ottima come punto di appoggio e/o casa vacanze.
TERMOAUTONOMA.
Lire 155.000.000
Euro 80.050



**TRILOCALE - 70 mq. ca.**
SANREMO FOCE
Pianeggiante, comoda alla spiaggia, ingresso, ampio salone, cucina abitabile, camera matrimoniale, bagno, ripostiglio, giardino privato, posto auto condominiale.
Lire 220.000.000
Euro 113.620



**TRILOCALE - 50 mq. ca.**
SANREMO - Residenziale, recente costruzione, soggiorno, angolo cottura, camera, cameretta, bagno, terrazzo Vista Mare, cantina, BOX AUTO privato.
TERMOAUTONOMO.
Lire 318.000.000
Euro 164.233

Con il mutuo è possibile grazie alla mediazione creditizia

KIRON® FRANCHISING NETWORK — Del Gruppo TECNOCASA® FRANCHISING NETWORK — La tranquillità di fare centro

Per informazioni sulle agenzie affiliate Kiron
Tel. 019.8401040 - 019.8339210

# www.tecnocasa.com
**Ogni agenzia ha un proprio titolare ed è autonoma**

Tutti i modelli e le novità presentati a Oneglia dalle migliori case produttrici

# Auto in passerella sulla banchina

## *Oggi e domani l'Expo, giunta alla 11ª edizione*

IMPERIA

Torna la grande passerella delle quattro ruote in riva al mare di Imperia: oggi alle 15 s'inaugura l'undicesima edizione di «Expoauto», vetrina dei motori ideata dalla Confcommercio. L'ambientazione è quella unica, garantita dall'antico borgo di Oneglia, davanti ai portici di Calata Cuneo. Gli stand si potranno visitare fino alle 21, mentre domani l'orario va dalle 9,30 alle 22.

Cosa si potrà vedere curiosando in banchina? Sono dodici le marche rappresentate: le regine italiane Fiat e Lancia, il colosso Ford, Honda, Opel, Renault, Rover, Skoda, Suzuki, Nissan, la sempre prestigiosa Volvo, l'«emergente» Kia.

A introdurre l'iniziativa sono gli stessi responsabili delle concessionarie che fanno sfilare nuovi modelli e conferme. Spiega Paolo Bovero di «Auto 3»: «Per la Fiat, in attesa del prossimo arrivo della Stilo, saranno in mostra Ulisse, monovolume della Multipla con 7 posti, anche in allestimento 2000 GTD. E' la classica Punto sporting, la Panda 4x4 l'utilitaria Seicento. E' la nostra prima partecipazione a "Expoauto"». Giovanni Rivello espone il programma di Lancia: «Porteremo la Libra versione berlina e station wagon, ma anche la V Elefantino, sottoposta a restyling lo scorso ottobre. Proporremo vetture a chilometri zero e aziendali».

Per il secondo anno consecutivo Expo auto, giunta all'undicesima edizione, si tiene sulla banchina di Oneglia. Il pubblico avà modo di ammirare allineate le più belle vetture frutto del design italiano e straniero. La manifestazione è molto apprezzata dal pubblico che si reca numeroso sulla Calata Cuneo trasformata in passerella

Attilio Longhi, della concessionaria Autojap e Brion, parla invece di un'ampia gamma di marche: «La Suzuki sarà rappresentata dalla novità "Ignis", 16 valvole, cilindrata 1300, Wagon R monovolume per città, da Gran Vitara turbo diesel con motore rail. Per la Skoda, c'è la Octavia turbo RS, oltre alla Fabia turbo diesel station wagon da 101 cavalli, la Fabia berlina 1400 16 V, l'Octavia Station wagon. Per la Fabia turbo diesel, ci sarà anche la possibilità di provarla. Il mercato locale? la Skoda attira interesse perché è un prodotto nuovo con un ottimo rapporto qualità-prezzo».

Sergio Gazzano di «Autoviale» si sofferma sulla Volvo: «Anche in questo caso ci sarà la possibilità di provare alcuni modelli. Esporremo la V 40 Sport, in tutte le versioni, la V 70 X cross country e anche la nuova Volvo S 60». Mario De Rizzo, responsabile imperiese di «Rivierauto», traccia un panorama sulla Ford: «In banchina si potrà vedere l'ultimo modello della Mondeo turbo diesel. Forse esporremo anche Ford Ranger, il primo fuoristrada ad uscire in Italia. Non potrà poi mancare un grande successo di vendite, Ford Focus. Per il mercato locale, vive una fase di stasi».

A «Expoauto» sarà presente anche la concessionaria «Get»: «Presentermo la Clio in uscita, la Twingo che è stata rinnovata da pochi mesi, la Laguna, l'Espace e Scenic. Sarà una panoramica su tutta la gamma».

Emilio Ramolino de «Le Automobili»: «Avremo in esposizione Honda stream, monovolume a 7 posti, l'Honda Civic presentata il mese scorso, l'HRV e CRV. Nell'imperiese ci si sta riprendendo dalla stasi dell'anno scorso, grazie anche all'uscita di tanti modelli nuovi. Emilio fannolo alla «Comauto» spiega il programma della Nissan: «Ci sarà l'Almera Tino monovolume, Almera fuoristrada, Patrol e Terrano, oltre alla Micra "glamour", più rifinita». Conclude Giuseppe Fiammano della «Triscar»: «La esporrà la Rio 1300, la 7 posti monovolume Carens 1800, carnival 2900 TD, la Sportage 2000, Joyce 2000 benzina. Il mercato imperiese si ha riservato soddisfazioni: abbiamo appena aperto una nuova rivendita in via XXV Aprile». [e. f.]

Vetture accanto ai portici di Calata Cuneo: oggi si spera nel bel tempo

Non solo macchine: la manifestazione proporrà musica e mercatino

## La Confcommercio: «Un'occasione per far riscoprire i tesori della città»

«Expoauto», iniziativa organizzata dalla Confcommercio con il supporto di agenzia Espansione, è un fiore all'occhiello per il capoluogo. Con i suoi due lustri di «anzianità», si è ormai ritagliato uno spazio tradizionale. Per il secondo anno, l'esposizione ha cornice Calata Cuneo (in precedenza si svolgeva nelle vicinanze, sulla Spianata Borgo Peri). E' un modo per indicare le potenzialità di quest'area cittadina affacciata sulle onde e sul girovagare dei pescherecci.

Commenta il direttore imperiese della Confcommercio, Giuliano Terragno: «E' una delle manifestazioni commerciali imperiesi di maggior successo. Come di consueto torna ad aprire la stagione estiva e vivacizza uno spazio "riconquistato" ai cittadini imperiesi: la banchina del porto di Oneglia. Gli stand dei dodici espositori occuperanno l'intera Calata Cuneo, ridando vita all'antica e suggestiva area, finalmente liberata da gru pericolanti, rotaie fatiscenti e riparata nella falla. Sarà così che si presenterà al pubblico l'Expo, per mostrarci le novità tecnologiche del mercato delle auto e delle . L'ingresso gratuito darà la possibilità a tutti di godere una bella passeggiata in riva al mare ed al contempo di "sognare ad occhi aperti" ammirando i più aggiornati modelli di case italiane e straniere».

Tanta novità nel

Aggiunge il presidente Guido Bonavera: «Fondamentalmente, ricalca l'edizione dell'anno scorso. Nonostante qualche intoppo burocratico, che ha rallentato la concessione delle autorizzazioni, siamo riusciti a garantire la presenza degli stand in un'ambientazione particolare, nel cuore della città. Certo, la riuscita dipenderà soprattutto dal tempo, in questo periodo abbastanza bizzoso. Nel 2000 ci aveva favorito, attirando molti visitatori. Oggi nel tardo pomeriggio partirà anche l'animazione musicale, nel segno del pianobar: brani piacevoli, di sottofondo, che comunque non ruberanno la "scena" alle grandi protagoniste, le automobili. Contiamo anche che l'Expoauto sia un'occasione per far riscoprire questo angolo caratteristico, ideale per manifestazioni».

Sotto gli attigui portici di Calata Cuneo, sarà ambientato un mercatino di antiquariato che si terrà il 17 giugno, come prologo dei festeggiamenti patronali per San Giovanni. [e. f.]

KIA SPORTAGE
SCONTO ROTTAMAZIONE L. 4.000.000 (IVA COMPRESA)
NUOVA SEDE DI VALLECROSIA
CONCESSIONARIA TRISCAR
VENDITA E ASSISTENZA
tel. 0184 26 70 64 - fax 0184 25 05 88
Via Col. Aprosio, 428 - 401 - 18019 Vallecrosia (IM)

CARLO BRION
CONCESSIONARIA
Škoda
ŠkodaFabia
Via Delbecchi, 6
18100 IMPERIA
tel. 0183 297 810
fax 0183 710 931

AUTOJAP
CONCESSIONARIA
SUZUKI
IL VALORE DELL'ESPERIENZA
Via Amelio, 19
18100 IMPERIA
tel. 0183 710 931

RENAULT LAGUNA GET
Via Giannetti, 18
18100 IMPERIA
tel. 0183 295 885
fax 0183 274 391

RIVELLO
CONCESSIONARIA LANCIA
Via Serrati, 6
18100 IMPERIA
tel. 0183 294 282
Viale dell'Agricoltura
ALBENGA

ELENCO DEI CONCESSIONARI
RIVELLO
AUTOJAP
CONCESSIONARIA
RENAULT
Nisscom s.r.l.
COMAUTO
CONCESSIONARIA TRISCAR
CARLO BRION
AUTOVIALE
Le Automobili CONCESSIONARIA

OPEL COMAUTO
FINO A 7.000.000 DI ROTTAMAZIONE
Arma di Taggia - Svincolo Autostradale
Imperia - via Gavi (angolo via Nizza)
Ventimiglia - Zandonai (pass. livello C.so Limone

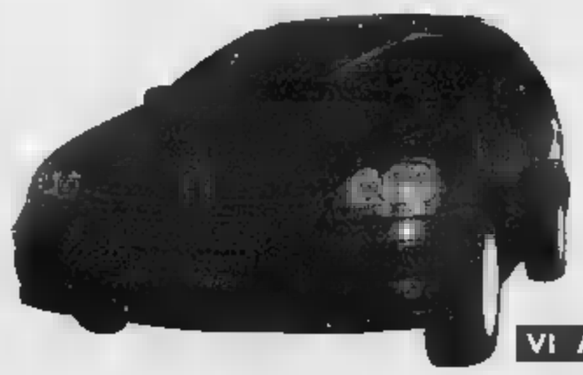
NISSAN
Via Armea, 94
18038 Sanremo
tel. 0184 51
VI ASPETTIAMO PER PROVARLA

Le Automobili
CONCESSIONARIA
HONDA
Via Foce, 18
18100 IMPERIA
tel. 0183 276 178
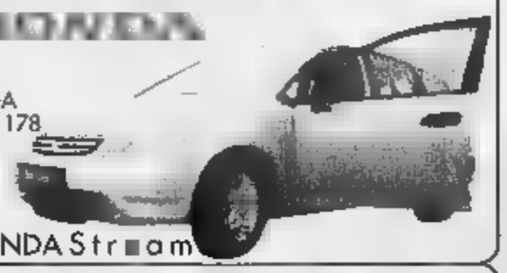
NUOVA HONDA Stream

VOLVO
AUTOVIALE
NUOVA - IL SEGRETO DEL È TENERSI IN MOVIMENTO
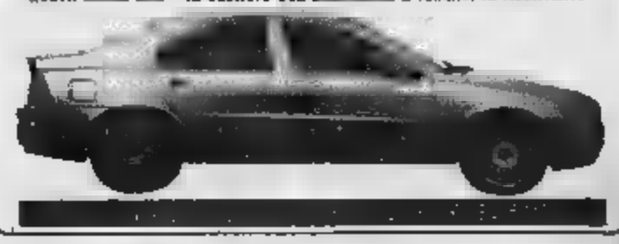

essedi shop
quando pensi informatica
Martiri Libertà
tel. 018

LA STAMPA
PAGINA 33 SABATO 19 MAGGIO 2001

# IMPERIA~SANREMO
E PROVINCIA

IMPERIA VIA ALFIERI 10, TELEFONO 0183 7911, FAX 0183 273106. E-MAIL IMPERIA@LASTAMPA.IT. SANREMO VIA ROMA 176 TELEFONO 0184 59001 FAX 0184 500765 E-MAIL SANREMO@LASTAMPA.IT
PUBBLICITA' PUBLIKOMPASS S.P.A. IMPERIA VIA ALFIERI, 10, TELEFONO 0183 273373. FAX 0183 273106. SANREMO VIA ROMA 176. TELEFONO 0184 501555-56. FAX 0184 501129

essedi shop
quando pensi informatica
COMPUTER

SANREMO

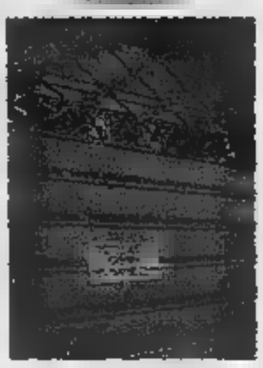

LAVORI ALL'[illegible]
[illegible] CHIUSE [illegible]

*Ordinanza del sindaco impone la serrata Dure critiche dei ds*

Giulio Gavino A PAGINA 37

Il vademecum delle migliori località balneari: premiate S. Stefano, Taggia, Riva, Cervo, Bordighera, Sanremo e Ospedaletti

## Mare «doc», la Riviera ai primi posti

### *La Guida Blu di Legambiente e Touring Club Italiano*

**Fabio Pozzo**

Liguria promossa dalle «vele» di Guida Blu, il marchio «doc» per le vacanze in sintonia con l'ambiente, la speciale graduatoria stilata da Legambiente con il Touring Club Italiano, che si presenta [illegible] il vademecum per le vacanze estive 2001 e le spiagge dell'Imperiese [illegible] non sfigurano nella speciale classifica.

Tra le magnifiche dieci località balneari della Penisola, la Liguria conquista [illegible] primato con le Cinque Terre. Un gradino sotto, con quattro vele, si posizionano Portovenere, Lerici e Levanto. Tre vele vanno a Celle Ligure, Camogli, Portofino, Moneglia e - nell'Imperiese - a Santo Stefano al Mare, Taggia, Riva Ligure, e Cervo.

Seguono, con due vele, Alassio, Finale, Laigueglia, Noli, Spotorno, Andora, Bonassola, Pietra Ligure. Con una vela oltre a Deiva Marina, S. Margherita, Rapallo, Sanremo, Sori e Lavagna, ci sono Ospedaletti, Bordighera e Sanremo.

«Un formidabile biglietto da visita per una Liguria che si presenta ad accogliere [illegible] di turisti, e, con il GB, i potenti della terra» ha commentato, soddisfatto, il presidente della Regione Sandro Biasotti.

Trentadue le località liguri prese in considerazione dalla Guida Blu, frutto di una selezione che ha messo sotto la lente i 483 centri balneari italiani e ne ha estrapolati 205, che hanno tutti totalizzato un punteggio superiore alla sufficienza.

Questo, sulla base di [illegible] valutazione che ha tenuto conto di due parametri generali: la qualità [illegible] servizi ricettivi e la qualità ambientale del territorio comunale, e nel dettaglio, di quattro criteri base, oltre ovviamente alla bellezza del mare: ambiente, accoglienza, qualità del mare e offerte turistiche. A ciascuno dei 205 comuni è assegnato [illegible] punteggio da 1 a 100, poi sintetizzato nell'assegnazione delle vele.

La «Guida Blu» ha anche aperto le sue pagine alle spiagge più belle d'Italia, località spesso poco note, frequentate magari soltanto dai residenti, [illegible] difficile localizzazione e poco facilmente accessibili. E anche qui le località della provincia di Imperia si sono distinte.

Legambiente [illegible] Touring [illegible] hanno selezionate 245: in Liguria [illegible] state segnalate come esempi di bellezza naturale e difficilmente localizzabili la spiaggia dei Balzi Rossi e quella delle Calandre a Ventimiglia, la spiaggia di San Martino a Riva Ligure, quella della Fortezza ad Arma di Taggia.

Cervo premiata da Legambiente e Touring Club con il marchio delle «Tre vele»

Sanremo, sfiorata la tragedia. Il raptus di una vicina di casa

## Accoltellamento alla Pigna

### *I titolari di una sartoria aggrediti*

**Giulio Gavino**

SANREMO

Aggressione con il coltello ieri sera in via Santo Stefano, alle porte del centro storico di Sanre[illegible] Marito e moglie, titolari di un piccolo laboratorio di sartoria, [illegible] stati affrontati da una [illegible] di [illegible] che, in evidente stato di alterazione, ha iniziato a sferrare fendenti. Solo il caso ha voluto che le vittime [illegible] raptus di violenza non abbiano riportato lesioni gravi. I fatti si sono verificati poco dopo [illegible] 18,10 a pochi passi all'isola pedonale del centro della città dei fiori. Protagonista dell'ondata di follia è una sanremese che abita in piazza Cassini, Giovanna Semeria, una quarantina d'anni. Questa, secondo i primi riscontri del commissariato di polizia, la ricostruzione dei fatti. La donna si sarebbe presentata all'improvvi[illegible] nel laboratorio di sartoria dove si trovava, sola, Nadia Lantero, [illegible] anni, di Sanremo. Avrebbe iniziato ad alterarsi, ad urlare, e ad un tratto avrebbe estratto di tasca il «temperino», [illegible] coltello con [illegible] lama lunga pochi centimetri. I fendenti hanno sfiorato Nadia Lantero alle braccia. [illegible] intervenire, immediatamente, è stato il marito della Lantero, Giovanni Scannella, 37 anni, coadiuvato da un passante, Giovanni «Titti» Moi[illegible] 50 anni che a sua volta ha rimediato un fendente. Gli uomini sono riusciti a bloccare disarmare Giovanna Semeria ma nel farlo Moirano ha rimediato a sua volta un fendente ad un braccio.

In via Santo Stefano sono subito arrivate le ambulanze della Croce Rossa. I due feriti, [illegible] lesioni lievi, sono stati trasportati al pronto soccorso. Per Nadia Lantero la prognosi è di pochi giorni. I sanitari dell'équipe di Medicina d'Urgenza del dottor Gianni Stella l'hanno medicata ed [illegible] stata [illegible] dimessa. Il passante, Giovanni Moirano, ha riportato [illegible] una ferita per [illegible] quale sono stati necessari alcuni punti di sutura. La prognosi è di una decina di giorni.

Ad occuparsi della donna protagonista dell'aggressione sono stati gli agenti della Squadra Volante del commissariato. Giovanna Semeria, in evidente stato di alterazione, è stata sottoposta ad uno stato di fermo [illegible] accompagnata all'ospedale dove è stata ricoverata [illegible] In [illegible] il neurologo ha consigliato il trasferimento cautelativo in un centro specialistico.

La polizia, intanto, sta cercando di risalire al movente dell'aggressione. In via Santo Stefano la gente ha riferito che Giovanna Semeria avrebbe una personalità instabile, con manie di persecuzione. Forse le ragioni del suo assurdo gesto [illegible] da ritrovarsi in un profondo stato di disagio. E [illegible] lite [illegible] vicinato, forse per qualcosa che ha fatto scattare in lei la violenza, ha rischiato diventare una tragedia.

Due immagini scattate pochi minuti dopo l'aggressione. Sopra Giovanni Scannella sorregge la moglie ferita, Nadia Lantero. Qui sotto la folla accorsa per l'allarme (FOTOSERVIZIO MANRICO GATTI)

Vallecrosia: sequestrati beni per un miliardo

## Truffa a ricche vedove un vigile è arrestato

**[illegible] Borghi**

VALLECROSIA

Con l'accusa di aver convinto due anziane vedove ad intestargli beni per un miliardo, un vigile di 49 anni, Francesco Viola, residente a Soldano e in servizio al comando di polizia municipale di Vallecrosia, è sta[illegible] arrestato dalla polizia di Ventimiglia. [illegible] sospettato di circonvenzione di incapace: avrebbe prima conquistato la fiducia delle due pensionate [illegible] poi le avrebbe raggirate.

La notizia ha lasciato di stucco i colleghi e il comandante, Nelso Chiarenza: «Nessun commento, lasciamo lavorare [illegible] magistratura: posso solo dire che si tratta di un elementodisponibile verso i colleghi. Se poteva consultare gli archivi per ottenere informazioni? Impossibile: ci vuole una carta d'accesso che lui non aveva».

L'ordine di custodia cautelare è stato [illegible] dal gip Bonsignorio su richiesta del pm Giovanni Maddaleni, che ha indagato sulle vicende [illegible] una donna di 80 anni, di San Biagio della Cima, ora deceduta e di una di 93, questa invece residente a Vallecrosia. Secondo gli investigatori, il vigile era riuscito a farsi intestare, nel giro di pochi anni, alcuni appartamenti, terreni e conti correnti. Viola avrebbe sfruttato il suo lavoro di vigile per ingannare le due donne. Attraverso i terminali dell'anagrafe e altri mezzi informatici sarebbe riuscito a individuare quali anziani contattare, in base alla loro disponibilità economica.

Ora Viola è agli arresti domiciliari. Le indagini proseguono per identificare altre eventuali vittime dei raggiri. Ieri è stato interrogato dal gip Anna Bonsignorio ma [illegible] è avvalso della facoltà di non rispondere su suggerimento del difensore Vincenzo Icardi (si sarebbe comunque detto totalmente estraneo ai fatti).

Lo stesso tribunale ha disposto la confisca di tutti i beni, del valore di un miliardo, accumulati da Francesco Viola.

Nella foto di Manrico Gatti il vigile urbano mentre [illegible] portato [illegible] Procura

abbigliamento uomo donna - pellicceria

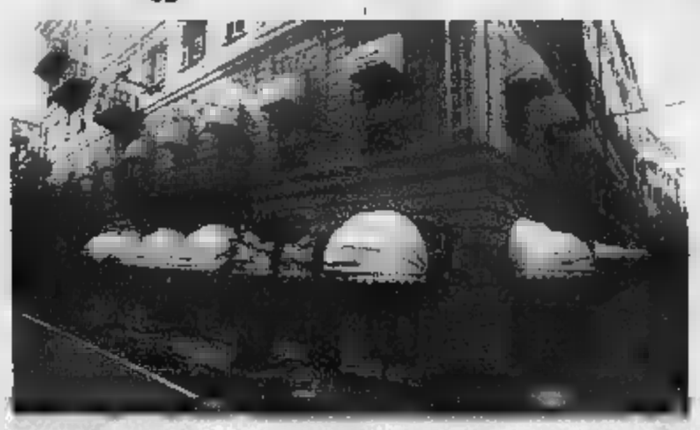

annamode
sanremo
Via Matteotti 14
fashion@annamode.it - www.annamode.it
Tel. 0184 505550 - Fax 0184 592199

VALENTINO KENZO GIORGIO ARMANI BOSS
[illegible] DOLCE & GABBANA GIANNI VERSACE GIANFRANCO FERRE
Blumarine CERRUTI 1881 Thierry Mugler montana
GIANFRANCO FERRE MOSCHINO EMILIO PUCCI Jean Paul GAULTIER
SONIA RYKIEL FONTANA COUTURE D&G emanuel ungaro
PELLICCE: FENDI Florence Mode

1961 - 2001
...da sempre al centro dell'alta moda

METEO — OGGI IN PIEMONTE • LIGURIA • VALLE D'AOSTA

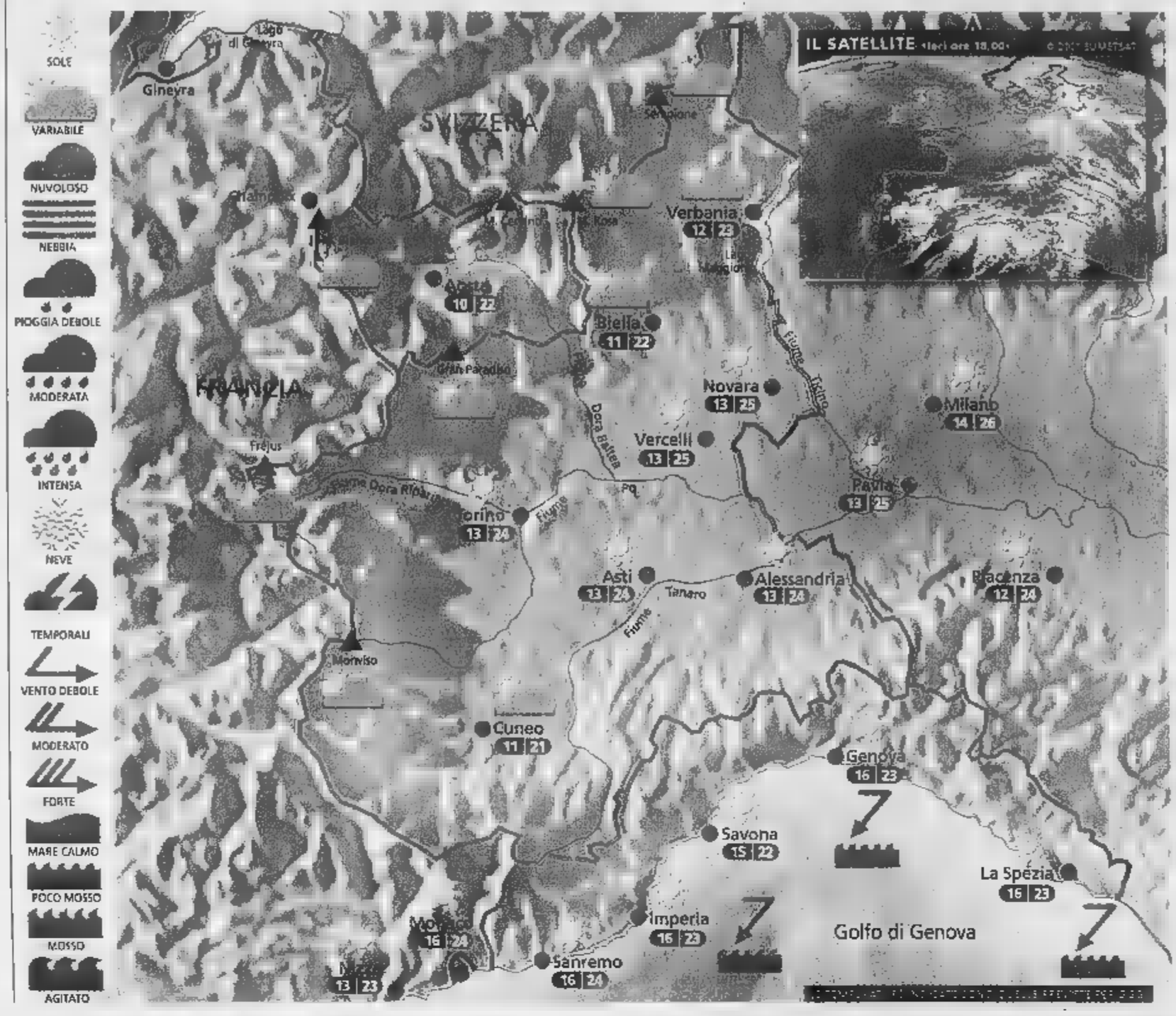


## Situazione

La giornata di ieri è stata caratterizzata da tempo discreto in pianura, locali annuvolamenti mattutini in Liguria e qualche addensamento cumuliforme sul settore alpino. Oggi un aumento della pressione manterrà condizioni di tempo buono su tutti i settori ■ temperature massime in aumento.

## Previsioni

Al mattino bel tempo ovunque, ■n foschie sparse e qualche nuvola in pianura. Nel pomeriggio ancora soleggiato su tutti i settori, salvo una moderata attività di nubi cumuliformi a ridosso dei rilievi alpini ed appenninici, ma con rischio di temporale molto basso. Temperature minime in lieve calo, con clima fresco al mattino; temperature massime in aumento con valori molto miti e gradevoli. Venti generalmente deboli su tutti i settori. Domani graduale peggioramento nel corso del pomeriggio a partire dal basso Piemonte e dalla Liguria.

ZOOM

### Differenze fra foschia e nebbia

La foschia è un fenomeno che si manifesta ■ prevalenza nelle pianure e nelle valli, prevalentemente in autunno e in inverno ed è piuttosto frequente nei regimi anticiclonici: in questi casi l'umidità relativa è spesso superiore al 60%. Sulle distese d'acqua può invece essere presente in qualsiasi stagione. Molti sono portati a chiamare foschia anche la nebbia, che invece è composta da una concentrazione più ■ di piccole gocce ■ di minuti cristalli di ghiaccio, che si formano in ■ strato molto vicino al suolo.
La differenza tra ciò che gli addetti chiamano foschia e la nebbia è dovuta allo stato di visibilità. Si chiama foschia quell'offuscamento dell'atmosfera che consente comunque una visibilità superiore al chilometro, mentre si può chiamare già nebbia una visibilità inferiore al chilometro. Nelle foschie ne risente solo la nitidezza della vista; le montagne e gli insediamenti lontani appaiono come celati da una atmosfera velata, con accenti più ■ meno marcati. Le nebbie invece si presentano con un'alta percentuale di umidità relativa, vicina al 100%; in questi casi la visibilità può scendere fino a pochi metri.

A CURA DI: www.meteolive.it

PER CHI VIAGGIA

| | | | | | |
|---|---|---|---|---|---|
| ANCONA | 18 | 22 | REGGIO CALABRIA | 24 | ■ |
| BARI | 20 | 24 | ROMA | 22 | 30 |
| BOLOGNA | 17 | 23 | | 17 | 23 |
| CAGLIARI | 20 | 29 | BARCELLONA | 12 | 20 |
| CATANIA | 18 | 32 | BRUXELLES | 7 | 14 |
| CATANZARO | 26 | 30 | | 8 | 14 |
| FIRENZE | 14 | 24 | GINEVRA | 5 | 19 |
| OLBIA | 19 | 23 | LONDRA | 9 | 13 |
| PALERMO | 27 | 32 | ■ DI BAVIERA | 5 | 13 |
| PERUGIA | 14 | 24 | PARIGI | 7 | 15 |
| | 20 | 24 | ZURIGO | 7 | 17 |

OGGI

**IL SOLE:** sorge alle ore 5 e 56 minuti; culmina alle ore 13 e 26 minuti, tramonta alle ore 20 e 56 minuti

**LA LUNA:** si leva alle ore 4 e 29 minuti; cala alle ore 16 e 51 minuti

IDROCENTRO
1° ■ DELLE TECNOLOGIE INNOVATIVE
EXPO TECNOLOGIE INNOVATIVE 2001
25-26-27 MAGGIO 2001 www.idrocentro.com

Libri, dischi, informatica, elettronica, eventi.
fnac
www.fnac.it

La Fnac apre.
Lun-sab: 10.00/19.30
Dom: 14.00/20.00
Via ■ Settembre, Genova.

Prima del bivio non si vede se il passaggio a livello è chiuso: «Troppi gli scontri»

# A Porto l'incrocio della discordia

## *Richiesto un semaforo subito dopo la stazione*

Enrico [redacted]
IMPERIA

C'è un [redacted] «incrocio della discordia» ad alimentare i mugugni degli imperiesi. E' quello subito dopo la stazione di Porto Maurizio, che da via Siffredi si dirige da una parte in via Battaglione Pieve di Teco e quindi sull'Aurelia, dall'altra scende verso la superstrada di lungomare S. Lazzaro. Con una lettera di protesta al Comune si chiede di sistemare un semaforo che indichi se il sottostante passaggio a livello è aperto o chiuso. Questo per evitare gli incidenti dovuti ai [redacted] che fanno dietro-front all'ultimo momento: nelle ultime settimane sono avvenuti due scontri.

Nella missiva inviata dall'imperiese Luigi Vassallo all'assessore allla Viabilità, Benedetto Adolfo, si legge: «Non bisogna provvedere ad elimi[redacted] un pericolo soltanto dopo che lo stesso è già stato [redacted] incidenti: voglio ricordare il grave incidente avvenuto in via Lorenzo Acquarone. Suggerisco per la terza volta di rendere ben visibile il semaforo del passaggio a livello n. 108 prima che la strada si divida in due percorsi distinti. In questo modo, gli automobilisti provenienti dalla stazione e da via Siffredi potranno evitare di bloccarsi, immettendosi in viale Matteotti senza dover procedere in retromarcia, quando il passaggio è chiuso. Questa manovra diventa molto rischiosa, quando viene compiuta da più macchine contemporaneamente. Quelle in arrivo difficilmente rallentano la propria corsa».

Risponde l'assessore Adolfo: «E' un problema che ho già segnalato a [redacted] tempo alla direzione compartimentale delle Ferrovie a Ventimiglia. Il colore del semaforo, regolato in base agli interscambi dei treni, è visibile soltanto a distanza ravvicinata, e quindi quando i mezzi hanno già superato il bivio. Un altro semaforo andrebbe posizionato prima, in modo da permettere a chi arriva da Porto Maurizio di regolarsi. Noi [redacted] possiamo che richiedere l'intervento alla Fs, visto che la competenza è loro. Finora non abbiamo ricevuto risposte. Farò un nuovo sollecito, per rendere più sicuro [redacted] tratto molto trafficato».

Sempre [redacted] queste parti, si moltiplicano le lamentele per il degrado dei giardini. A intervenire è Elsa Enotarpi, pensionata: «Quelli delle Ferrovie erano un vanto per la zona. Ora sono in stato di abbandono, pieni di erbacce. Nei giorni scorsi, sono stati anche stracciati cartelloni elettorali e gettati nel verde».

Se nello spazio all'interno dello scalo ferroviario ci sono interventi sporadici, tra lo scalo e l'Aurelia si cammina nella «giungla»: le erbacce spuntano un po' dappertutto e le balaustre di un angolo che [redacted] tempo veniva regolarmente ritratto nelle cartoline sono decisamente scalcinate, con aggiunte in legno e tratti privi di protezione, che lasciano dubbi anche sulla sicurezza.

Considerando inoltre che nelle [redacted] notturne questo ampio spazio proprio sopra la stazione è poco illuminato e [redacted] presta a dare rifugio a sbandati, sarebbe anche necessaria una maggiore sorveglianza.

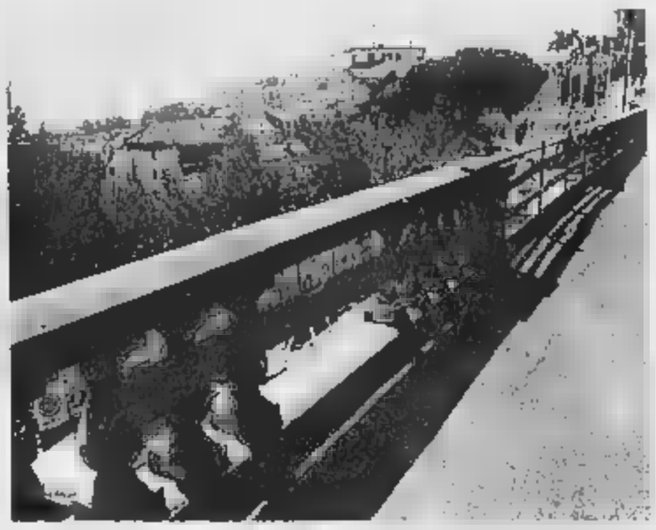

A sinistra un'immagine dell'incrocio subito dopo la stazione di Porto Maurizio in cui è stato richiesto un semaforo. Da una parte si sale sull'Aurelia, dall'altra si scende [redacted] il passaggio a livello. Qui a fianco il degrado dei giardini sopra lo scalo ferroviario, con balaustre rotte
(FOTO MAUSCELLO)

Missione tecnica di sindaco e assessore

# Sappa e Lanteri a Roma per la nuova stazione Fs

*Un lungo incontro con i tecnici delle Ferrovie per esaminare gli ultimi dettagli del progetto*

Pian dei Gobbi, dove sorgerà la nuova stazione di Imperia

IMPERIA

Il sindaco Luigi Sappa e l'assessore all'Urbanistica, Luca Lanteri, si sono recati a Roma, alla direzione generale delle Ferrovie dello Stato. Nella capitale era infatti in programma un incontro tra i vertici delle Fs, dell'Italfer e gli amministratori del Comune per l'esame del progetto esecutivo della nuova stazione ferroviaria di Imperia.

L'iter [redacted] a buon punto: gli incaricati della Italfer stanno completando proprio in questi giorni la progettazione definitiva ed è probabile che entro pochi mesi venga indetta la conferenza dei servizi per l'approvazione della tratta Andora-San Lorenzo.

Su richiesta dell'amministrazione comunale, il progetto prevede la realizzazione di servizi pubblici e un nuovo piano di viabilità che dovrebbe consentire la completa riqualificazione dell'abitato di Castelvecchio. [e. bac.]

CENTENARIA FESTEGGIATA A IMPERIA

## [redacted] festeggiata nella casa di cura Sant'Anna

E' stata festeggiata ieri, nella casa di cura Sant'Anna di via Privata Gazzano, alla presenza dei suoi familiari. Il traguardo raggiunto [redacted] Luigia Marras vedova Carta è di quelli importanti: cento anni. L'arzilla pensionata ha diviso la gioia [redacted] compleanno da «due zeri» con la figlia Raffaella Liliana Carta e suo marito Rino Nicolosi Carta, oltre cohe con i nipoti Antonello e Pierluigi. [b. v.]

**PESCA**

### In arrivo dalla Regione [redacted] miliardi per gli investimenti

Nove miliardi per l'ammodernamento delle attrezzature e delle imbarcazioni, [redacted] per [redacted] costituzione [redacted] società [redacted] pesca. La somma è stata stanziata dalla giunta regionale nell'ambito di un programma di interventi che coprirà gli [redacted] fino al 2006. «Ci auguriamo che questo si traduca in un potenziamento del settore», commenta l'assessore regionale Franco Amoretti. La novità interessa centinaia di operatori imperiesi. Con i fondi si potranno costituire nuove società e ammodernare la flottiglia.

**PARROCCHIA**

### Nella chiesa dell'Annunziata una statua da Fatima

Arriverà domani nella chiesa dell'Annunziata, inpiazza Calvi a Onglia, una statua della Madonna di Fatima, un'iniziativa [redacted] movimento ecclesiale Gam (Gioventù ardente mariana). L'accoglienza della statua è prevista per le 15,30. Il Gam è un movimento di ispirazione eucaristica e [redacted] che intende far presa sui giovani per far loro riscoprire i valori cristiani. Il responsabile provinciale per la provincia di Imperia è Maurizio Altemani.

**CRIMINALITA'**

### Furti delle '500, una pista porta in Giappone

Finirebbero in Giappone, dove esiste un mercato attivissimo e dove sarebbero pagate fior di milioni le Fiat [redacted] (vecchio modello) che vengono rubate sempre più spesso. Negli ultimi giorni ne [redacted] sparite da Imperia, che già detiene il record negativo di macchine rubate, almeno una mezza dozzina. Secondo la polizia non solo si alimenterebbe il pur costoso mercato dei pezzi di ricambio: pare che l'utilitaria forse più famosa al mondo sia apprezzatissima all'estero. Un amatore è disposto a pagarla fino a dieci milioni indipendentemente dalle sue condizioni e dall'età.

**RIVISTA**

### E' in edicola «La caccia al cinghiale»

[redacted] può acquistare in tutte le edicole «La caccia al cinghiale», periodico fondato da poco e diretto da Alessandro Cipriani (Editoriale il Veliero, di Imperia). E' una rivista interamente dedicata alla [redacted] al cinghialeche nel primo numero riporta un interessante articolo sull'attività venatoria [redacted] provincia di Imperia [redacted] dati e statistiche. La pubblicazione, bimstrale, costa 10 mila. [b. v.]

Il 24 [redacted] Santo Stefano una delle prove pratiche. Le scuole coinvolte

# Piccoli velisti agli Aregai

## *Lezioni per i ragazzi delle Elementari*

Alcuni studenti [redacted] delle prime prove pratiche di vela tenute agli Aregai

[redacted] STEFANO. La provincia d'Imperia è patria di poeti, santi e navigatori? Chi non lo è, lo può comunque diventare. Almeno per gli aspiranti skipper, ora ci sono corsi indirizzati ai ragazzi delle scuole. Li organizza lo Yacht club degli Aregai, che ha coinvolto decine di alunni delle Elementari a Riva Ligure, Santo Stefano e Pompeiana. Il prossimo appuntamento, fissato per giove[redacted] 24, prevede un'uscita in mare dal porto degli Aregai: il ritrovo sarà alle 14. Martedì 29, toccherà ai ragazzi [redacted] Santo Stefano.

Le lezioni riguardano i bambini di quarta e quinta. Commenta il consigliere Maurizio Del Torto: «Le prime lezioni, legate alla conoscen[redacted] delle imbarcazioni, le abbia[redacted] tenute nelle palestre della scuola. Abbiamo insegnato ad armare alcune vele particolarmente utilizzate dai giovani, [redacted] Optimist ed Equipe. Nelle uscite in mare, gli allievi verranno suddivisi in gruppi». [e. f.]

LETTERE AL GIORNALE

### «Spiaggia e [redacted] puliti»

Sono un commerciante di Arma di Taggia , e vorrei rispondere al signor Enrico Masera di Torino, riguardo alla pulizia delle nostre spiaggie. Le spiaggie, in base a un'ordinanza della capitaneria di porto, sono state pulite nei primi 10 giorni del mese di aprile e tutti i proprietari degli stabilimenti balneari si sono premuniti [redacted] pulirle per le feste di Pasqua. Il signor Masera può dunque passeggiare tranquillamente da Bussana fino alla foce [redacted] fiume Argentina a piedi nudi sulla battigia del nostro mare, bandiera Blu da diversi anni: un riconoscimento della Comunità Europea per il nostro mare e la nostra spiag[redacted] puliti. Pongo i più distinti saluti al signor Masera e lo invito nel mio ristorante Punta Mare per una cena per due persone. Distinti saluti

Andrea Giulianetti,
Arma [redacted] Taggia

### «Compito ecologico» per il sindaco Sappa

Ill.mo signor Sindaco, di ritorno dall'osservazione della foce del torrente Impero, abbiamo deciso di scriverle queste due righe affinchè si prenda a cuore la salvaguardia della foce del torrente. C'è parso che solo i ratti dominino incontrastati [redacted] questa zona a causa dei numerosi rifiuti abbandonati. Inoltre i topi mangiano i piccoli degli altri animali, cambiando così l'equilibrio ambientale e naturalistico. Dopo la visita in altre oasi, ci [redacted] accorti della differenza, purtroppo negativa, che c'è tra questa e le altre. Nella nostra, [redacted] fosse tenuta meglio, molti animali riuscirebbero a vivere in condizioni migliori. Le chiediamo quindi, di far ripulire, disinfestare l'ambiente e mantenerlo pulito affidandone il controllo a personale qualificato; di dotare la zona di cannocchiali per l'avvistamento degli animali. Confidando nella sua sensibilità ecologica, le affidiamo un compito che, se realizzato, farebbe di questo luogo un piacevole ed interessante punto di ritrovo.

Classe Ic Scuola Media Boine,
Imperia

### Quando i cantieri diventano doppi

Sono un pendolare che tutti i giorni dal comprensorio dianese deve raggiungere il Capoluo[redacted] e che si è rassegnato a trovare su Capo Berta lunghe code a causa dei lavori di miglioramento di una curva pericolo[redacted] Ma c'è [redacted] circostanza che non riesco proprio a spiegarmi. Posto che i lavori su Capo Berta siano importanti (anche se la razionalizzazione del loro calendario potrebbe essere perfezionata), perchè lungo la strada alternativa di Diano Gorleri, proprio in questo periodo, resta aperto un altro cantiere? Non era forse il caso [redacted] tenere libera da lavori questa stretta [redacted] utilissima valvola di sfogo? Oltre tutto in questo secondo caso non è [redacted] discussione soltanto una questione di opportunità, [redacted] si tocca anche l'importante tema della sicurezza. E' ovvio: con Capo Berta intasato confluisce su questa strada un numero maggiore di veicoli e il rischio di intasamenti e scontri cresce.

Lettera firmata,
Diano Marina

[redacted] lettere [redacted] inviate a
LA [redacted]
[redacted] di Imperia
via Aurelia 10, telefax: 0183.273.106,
e-mail: imperia@lastampa.it
Redazione di Sanremo
via Roma 176, telefax: 0184.500.765
e-mail: sanremo@lastampa.it

NUMERI UTILI

**AMBULANZE [tutta la provincia]**

118 Imperia Soccorso

[redacted]

118 (numero unico anche per Imperia). Bordighera: Hli. 184 - 252.525. Vallecrosia: tel. 0184-295.455. Cervo: tel. [redacted]928. Diano: tel. 0183-494.112. Dolceacqua: tel. [redacted] Ospedaletti: [redacted] 0184 - [redacted]. Pieve: tel. 0183-36.377. Pontedassio: tel. 0183-279.700. [redacted] tel. 0183-325.132. Taggia: tel. 0184 - 475365. S. Stefano: tel. [redacted] tel. 0184 - 507710; 0184 - [redacted]058. Arma: tel. 0184 - 41.444. Ventimiglia: tel. 0184 - 351.175; 0184-232000.

**ASSISTENZA**

Tel. Amico: tel. 0183-290.450. Ore 16-24. Numero verde 800.515224.

**FARMACIE DI TURNO**

Le farmacie restano aperte dalle [redacted] 12 e dalle 18 alle 19,30 oltre quelle di turno diurno e notturno. Imperia: Massabò, via Cascione 148, tel. 018361167; Gibelli, via Belgrano 5 tel. 0183290686. Sanremo: Dr. Colombo, via Martiri della Libertà 313, tel. 0184530666.

Farmacie che assicurano la reperibilità in provincia: Diano-Cervo-S.Bartolomeo, notturno comprensorio: Valeri, via Scola 8, tel. 400902 (San Bartolomeo). Arma di Taggia: Del Torto, via San Francesco, 10 tel. 018443590 (Arma). Bordighera-Vallecrosia: Zitarosa, via Col. Aprosio 196, 0184 294318 (Vallecrosia) Ventimiglia: Internazionale, via Cavour 29/a, tel. 0184-351300. Farmacie in altri centri della provincia (l'elenco non tiene conto di eventuali turni): Camporosso: Manassero, via V. Emanuele 62, tel. 0184-286191. Dolceacqua: Muratorio, p. Matteotti 2, tel. 0184-206.133. Ospedaletti: Marcoz, viale Matteotti 109/108, tel. 0184-689 [redacted]; Cappi, Corso Ponzoni 70, tel. 0183-36.209. Riva: Nuvoloni, piazza Nino Bixio 42, tel. 0184-485.754 Santo Stefano: Nuvoloni, piazza Cavour 14, tel. 0184-486.862.

**OSPEDALI**

EMERGENZA SANITARIA: Il 118 ha sostituito i numeri per l'emergenza di Ventimiglia-Bordighera, Sanremo emergenza, Imperia soccorso e serve per la richiesta urgente di un'ambulanza. Ospedali: Imperia: 0183-7941. Sanremo: 0184-5361. Bordighera: 0184-2751. Casterainiero: 0183-91.524.
GUARDIA MEDICA: notturna e festiva tel. 800-554.400. Guardia odontoiatrica orario: 8-12, tel. 0183- 299.906.

**VIGILI DEL FUOCO:** 115.

**GUARDIA FORESTALE:** 1515.

**GUARDIA COSTIERA:** 1530.

IN CITTA' E FUORI

**SANREMO**

Alle Isole Lérins con il Comune

Il Comune ha programmato una gita gratuita per disabili, il 26 maggio, alle Isole Lérins. Informazioni presso i Servizi sociali del Comune. [m. c.]

**SANREMO**

Inaugurata mostra di pittura

Aperta, al Circolo degli artisti di piazza Nota 1, la mostra dei pittori Bruno Amadeo ed Emilio Rossi. Ingresso dalle 16 alle 19 mentre la chiusura è il 26 maggio. [m. c.]

**SANREMO**

«Ligustico» in gita a Toirano

Una gita [redacted] Toirano (dove saranno visitate le grotte) [redacted] programma [redacted] 31 maggio [redacted] stata organizzata dal Circolo Ligustico. Oggi scade il termine per le adesioni raccolte nella sede di piazza Nota dalle 17 alle 18,30. [m. c.]

**IMPERIA**

Boxe coi fratelli Frediani

Ogni lunedì, mercoledì e venerdì alla palestra Ex Eca di Oneglia (in via Agnesi, dietro il Liceo classico), Bruno Frediani e il fratello Paolo allenano i pugili imperiesi. Oltre a insegnare le tecniche di autodifesa e preparare al combattimento vero e proprio, i fratelli Frediani insistono molto sulla forma fisica. «Si può anche perdere peso», sostengono. Telefonare al numero 0183/666824. [m. c.]

**IMPERIA**

Il Qi Gong per dimagrire

Antonietta Caldani, già allieva di Li Xiao Ming e George Charles, insegna al Centro Rosseeli, in [redacted] De Marchi 93 a Imperia, il Qi Gong terapeutico, ginnastica energetica con tecniche che fanno anche dimagrire. La pratica dà anche vitalità e gioia interiore. Per informazioni telefonare allo 0183/294964 o al 349/0898141. [m. c.]

[redacted]

Seimila reperti scientifici

Il Museo di storia naturale Giacomo Doia, in via Brigata Liguria a genova [redacted] ricchissimo [redacted] reperti. Sono seimila gli animali esposti e mille i minerali. Tel: 010/564567. [m. c.]

# BiciConto

Il conto di investimento
che Ti regala una bicicletta

giro d'Italia

Sponsor ■ Banca Ufficiale

## Scoprirai i vantaggi

- di un conto corrente **frenato** nelle spese e **accelerato** nel rendimento
- di un piano di risparmio che **ruota** intorno a Te ■ **regolabile** in base alle Tue esigenze
- di uno speciale **tandem** assicurativo-assistenziale
- di un pacchetto completo di servizi studiati per renderti la vita più comoda come l'Home banking e il Trading on line con cui puoi effettuare le principali operazioni bancarie dal Tuo PC

Per richiedere BiciConto devi solo presentarti a uno sportello della Banca Popolare di Novara dove Ti verranno fornite tutte le informazioni che desideri.

Se hai un Computer ■ un collegamento a Internet puoi anche consultare il nostro sito all'indirizzo www.bpn.it, ed eventualmente inviare messaggi all'indirizzo di posta elettronica **Pronto@bpn.it**.

Banca Popolare di Novara

# Maggio in Piaggio (con rimpiazzo!!!)

**fino al 31.05.2001 contributi all'acquisto sino a L. 1.500.000**

**+**

**polizza gratuita "Furto e rapina" per 1 anno con rimpiazzo veicolo**

**+**

**finanziamenti a tasso zero fino a L. 3.500.000**

ALCO

PIAGGIO CENTER

www.alcosrl.com

CORSO VITTORIO VENETO, 81 R. - SAVONA
TEL. 019.856617 - FAX 019.854857

C.SO MARCONI, 140 (davanti a Villa Helios) - SANREMO
TEL. 0184.667429 R.A. - FAX 0184.696294

Ordinanza del sindaco di Sanremo prevede, martedì la serrata di otto istituti. Il 29 maggio, invece, tutti gli alunni rimarranno a casa

# Lavori Amaie, chiudono le scuole

## *I ds: «Assurdo, troppi disagi per le famiglie»*

**Giulio Gavino**
SANREMO

Ancora scuole chiuse per la nuova interruzione programmata dell'erogazione dell'acqua necessaria per gli allacciamenti Amaie della nuova condotta dell'acquedotto sottomarino Roja-bis. L'ordinanza del sindaco Giovenale Bottini interessa l'intera città ma soltanto la zona a ponente di Sanremo visto che i rubinetti a secco dovrebbero essere soltanto quelli del comprensorio di Ospedaletti e delle Foce, Solaro, Coldirodi, Capo Nero, Borgo, San Bartolomeo e San Giovani di Sanremo. Martedì prossimo, 22 maggio, scuole elementari e materne rimarranno chiuse, quindi, al Plesso Asquasciati, a San Bartolomeo, San Lorenzo, Borgo Tinasso, Coldirodi, San Giacomo, all'Istituto Professionale Aicardi, alla scuola media statale Nobel e alla sede staccata di Coldirodi. Se martedì prossimo la serrata della «didattica» sarà parziale, gli studenti sanremesi saranno invece tutti in vacanza il 29 maggio, in occasione dell'ultima tranche di lavori programmati dall'Amaie.

Palazzo Bellevue cerca di porre rimedio in anticipo alla «brutta figura» che la scorsa settimana aveva visto scattare l'ordinanza di chiusura delle scuole soltanto all'ultimo momento, con difficoltà oggettive nell'allertare le famiglie. Martedì i lavori interesseranno l'allacciamento della condotta sottomarina al «raccordo» di Ospedaletti, quel raccordo esploso martedì scorso per una saldatura a regola d'arte. L'Amaie assicura che tutto è pronto per un cantiere» rapido e inconvenienti. L'interruzione dell'acqua scatterà a partire dalle ore 21 di lunedì sera e continuerà almeno fino a mezzogiorno di martedì.

Il cantiere Amaie che martedì prossimo interesserà l'acquedotto del Roja-bis riguarda proprio il raccordo tra la nuova condotta sottomarina e la rete a terra di Ospedaletti dove questa settimana si è verificata l'esplosione di un «fondello» che era stato predisposto per il necessario l'allacciamento

Ma sui disservizi innescati dai cantieri dell'Amaie infuria la polemica. I ds Marco Andracco e Gianni Sciolè hanno inviato al sindaco Bottini una dettagliata interpellanza con la quale da una parte criticano le decisioni «strategiche» relative alle serrate delle scuole («anticipando l'inizio dei lavori alle 18 del pomeriggio si potrebbe assicurare il funzionamento delle scuole diminuendo i disagi per le famiglie con i figli in tenera età» - scrivono) e dall'altra chiedono lumi sulle analisi effettuate dall'azienda sull'acqua «giallognola» fornita ai sanremesi nella giornata di martedì senza alcuna ordinanza cautelativa sulla potabilità. Critiche, intanto, arrivano anche dagli esercenti e in particolare dai gestori di bar e ristoranti.

# A Riva task-force di esperti per l'acquedotto inquinato

LIGURE

Un team di super-esperti sarà di supporto alla magistratura nell'inchiesta sul versamento di 7300 litri di benzina verde dal distributore della «Esso» di Taggia che ha portato all'inquinamento da mtbe dell'acquedotto di Riva Ligure e Santo Stefano al Mare. I circa seimila abitanti del comprensorio vivono con la bottiglia di «minerale» e con le taniche caricate all'autobotte da un mese. L'ordinanza dei sindaci sulla non potabilità, a causa dell'antidetonante chimico presente nella rete di distribuzione idrica, era scattata infatti il 17 aprile.

L'intervento degli esperti è una delle attuali preoccupazioni del procuratore Mariano Gagliano che insieme ai carabinieri del Nucleo Operativo è a caccia delle responsabilità dell'incidente. Il magistrato ha inviato all'Università di Genova una lettera spiegando la situazione che si è verificata e chiedendo che vengano indicati al più presto i di chimici e geologi in grado di poter intervenire sulla delicata questione giudiziaria. Non si sa ancora agirà il team super-esperti, se come consulenti tecnici della procura di Sanremo o se, come sollecitato dai legali delle cinque persone iscritte nel registro degli indagati, l'indagine scientifica avverrà nell'ambito di un incidente probatorio di fronte al giudice per le indagini preliminari.

Continua l'emergenza idrica che interessa Riva Ligure e Santo Stefano al Mare

**POTABILITA'** La «Riviera Gas» continua a lavorare per dare l'acqua potabile ai suoi utenti. «Ad oggi forniamo acqua che non dovrebbe avere problemi - spiega il direttore dell'acquedotto - anche se l'ultima parola spetta chiaramente all'Arpal e all'Usl. Nella rete non circola più acqua prelevata dal pozzo uno, il più inquinato, e neppure dal pozzo due, inquinato ma attualmente a rischio» La «Riviera Gas» conta oggi sui 2500 metri cubi del by pass con l'Amaie e sui 1500 metri cubi di un pozzo Amaie tempestivamente riattivato dagli operai. Altri due pozzi potrebbero essere attivati nei prossimi giorni. Se tutto andrà secondo le previsioni potrebbe essere scongiurato il rischio del razionamento. [g. ga.]

Viveva in una roulotte, smascherato dai carabinieri di Sanremo

# Spacciatore di droga svedese si fingeva barbone in Riviera

Il trafficante di droga svedese, latitante, si nascondeva in una roulotte sulle alture di Sanremo, si fingeva «clochard», ma il suo camuffamento non è servito a i carabinieri che lo hanno arrestato. E' un ordine di cattura internazionale quello che all'alba di ieri ha portato al fermo di Morgan Kent Larsson, anni, frequentatore abituale della città dei fiori dove, a fronte di quanto avvenuto negli ultimi giorni, veniva spesso per sfuggire alle autorità del suo Paese.

Sono stati i militari della caserma «Villa Giulia» a registrare l'ordine di custodia internazionale emesso dalla magistratura svedese e a ricordare che, recentemente, Larsson stato fermato ad un normale posto di blocco. Le accuse mosse cittadino straniero pesanti. Sarebbe infatti implicato in un'organizzazione dedita al traffico internazionale stupefacenti, in particolare anfetamine (del genere proibito in Svezia, particolarmente ricercate dal mercato giovanile e alternativa all'ecstasy).

Morgan Kent Larsson, 49 anni, svedese

Larsson viveva in una roulotte parcheggiata a margine strada San Pietro, a monte dell'ospedale «Borea», in un campo dove c'erano dei cani da guardia. I carabinieri non si sono fatti intimidire dagli animali e dopo aver circondato la misera abitazione passati all'azione. Lo svedese è apparso stupito per il blitz dell'Arma e si trova attualmente rinchiuso nel carcere di Valle Armea. L'arresto è stato possibile in virtù dell'applicazione del trattato internazionale di Schengen sulle attività di polizia giudiziaria. La perquisizione della roulotte ha portato al rinvenimento di stupefacente e, secondo i carabinieri, Larsson non avrebbe mai spacciato anfetamine nella zona di Sanremo. Sarebbero stati sequestrati alcuni documenti su richiesta delle autorità svedesi ma a questo proposito l'indagine è coperta dal massimo riserbo. Il trasferimento dell'arrestato in Svezia potrebbe scattare già nei prossimi giorni. L'attività di polizia giudiziaria è stata comunicata all'ambasciata. [g. ga.]

Il decesso nella notte, inutile l'intervento tempestivo di Croce Rossa e auto medicale

# Misteriosa morte su un maxiyacht

## *Portosole, trovato senza vita un marinaio inglese*

I militi della Croce Rossa lasciano il maxi-yacht dove si è verificato il decesso marinaio (foto Garri)

**SANREMO.** Allarme ieri mattina a Portosole dove è morto il marinaio di un maxi-yacht inglese all'ancora dallo scorso mese di ottobre per una serie di lavoro di ristrutturazione. L'uomo, di 51 anni, con passaporto del Regno Unito ma residenza in Australia, è stato trovato senza vita dai colleghi di lavoro che, non vedendolo uscire dalla sua cabina, sono andati a chiamarlo. Michael William Day si trovava riverso sulla cuccetta, gli occhi semichiusi, immobile. Da Portosole è immediatamente partita una chiamata di soccorso che ha portato all'intervento dei militi della Croce Rossa e di un'auto medicale, con dottore a bordo, inviata sul posto dal 118. E' stato il medico a confermare alla Squadra Volante della polizia le cause naturali della morte, dovute probabilmente ad un collasso cardiaco. Il rapporto del commissariato è stato trasmesso nel pomeriggio alla procura dove il dottor Marco Zocco deciderà questa mattina se procedere o meno all'esame autoptico del cadavere, l'unica indagine in grado di dare certezze sul perchè della morte del marinaio.

Michael William Day lavorava da anni per una società inglese, armatrice del «Alome Mahogay», un maxi-yacht da trenta metri conosciuto a Portosole. Era molto conosciuto in città dove frequentava abitualmente i locali notturni la cui clientela è legata agli ambienti dei charter croceristici del Mediterraneo. [g. ga.]

La banca ha chiuso l'esercizio 2000 con una forte crescita dell'utile (più 41%) e del dividendo

# Passadore, vento in poppa anche a Ponente

## *Nuova filiale a Bordighera, l'industriale Gianfranco Carli nel Cda*

**Stefano Delfino**
IMPERIA

L'industriale olearo Gianfranco Carli è stato riconfermato componente del Consiglio d'amministrazione della Banca Passadore di Genova, che prosegue nella strategia di penetrazione nel Ponente: all'agenzia di Albenga e alla filiale di Imperia si è aggiunta la filiale di Bordighera, che opera febbraio in una sede provvisoria, in attesa di trasferirsi al più presto in quella definitiva.

Il bilancio 2000, esaminato e approvato l'altro ieri sera dall'assemblea dei soci, «ha registrato performance storiche», come sottolinea compiaciuto il presidente Agostino Passadore. I dati dell'esercizio, infatti, hanno evidenziato incrementi molto significativi, forte crescita dell'utile: la raccolta diretta da clientela, al netto delle operazioni pronti contro termine, ha raggiunto l'importo di 1.165 miliardi, con un aumento del 12,5 per cento; i titoli di terzi in deposito, ammontano a 3.751 miliardi (più 5,1%); il totale della raccolta, diretta e indiretta, è salita da 4.943 a 4.639 miliardi.

L'industriale olearo Gianfranco Carli

E non solo gli impieghi si sono incrementati di 842 miliardi (più 12,9%) ma, come sottolinea il direttore centrale Edoardo Fantino, «il conto economico ha registrato un utile netto di 13,7 miliardi, pari al 41 per cento in più e superiore a qualsiasi altro precedente, oltre a profitti straordinari che, al netto delle imposte, sono stati portati al Fondo Rischi Bancari Generali per un miliardo e 100 milioni». E' salito del 24% anche il margine di interesse, mentre i ricavi netti servizi aumentati del 20%, e in particolare quelli del settore titoli, che evidenziano significativo più 3%.

Nell'approvare il bilancio, l'Assemblea ha deliberato di assegnare 6 miliardi alle riserve e distribuire un dividendo di 1.250 lire per azione, rispetto a quello di 1.000 lire distribuito dallo scorso Il patrimonio della Banca, «considerata anche la riserva di 11,3 miliardi che deriva dalla rivalutazione dell'immobile della sede», è di conseguenza aumentato di 146 miliardi e 100 milioni.

Vento in poppa al vascello della Passadore, quindi, sempre più radicata anche nell'Imperiese (ma in procinto di sbarcare anche nel Levante, con la filiale di Chiavari), dove tra gli azionisti figurano anche industriali del calibro degli stessi Carli e di Pietro Isnardi, dell'omonima azienda olearia e alimentare di Pontedassio.

Fortemente presente a Genova (con le agenzie di Sampierdarena, Albaro, Quezzi, Nervi, Molassana e Sestri Ponente) e a Milano (dove è stata la superficie dei locali è stata potenziata la filiale, in particolare nel servizio titoli), la Banca ricorda infine che «gli interventi organizzativi e informativi per il passaggio all'Euro procedono nei tempi programmati».

L'inizio dei lavori, al centro di due inchieste della magistratura, risale ai primi Anni Ottanta

# Cinque miliardi per la viabilità del mercato

## *In appalto via Frantoi Canai e il sottopasso dell'Aurelia*

**Gian Piero**

SANREMO

La grande viabilità del mercato dei fiori di Valle Armea: certamente una delle più vecchie incompiute di Sanremo. Il primo progetto risale al 1980, quando si cominciò a parlare dello spostamento del mercato dei fiori dalla sede che lo ha ospitato per quasi un secolo in corso Garibaldi alla Valle Armea. Il mercato ormai funziona da anni, ma le strade d'accesso e i collegamenti con l'Aurelia bis e l'Autostrada, sono ancora quelli di un tempo. L'inizio dei lavori del maxi progetto è stato al centro di una duplice inchiesta: la prima della procura della Repubblica, la seconda della Corte dei conti. Indagini che hanno «congelato» i due assi portanti della grande viabilità: il sottopasso della Aurelia, previsto per favorire l'accesso del traffico proveniente da Sanremo senza l'attraversamento della Statale, e l'ampliamento di via Frantoi Canai, intervento indispensabile per permettere il comodo deflusso dei veicoli provenienti dal mercato e diretti verso l'Aurelia-bis e l'Autofiori. Ora che le due inchieste si sono concluse, l'amministrazione Bottini ha rispolverato i due progetti, realizzati dall'ingegner Tetamo e rivisti recentemente dall'ingegner Corio. I due elaborati sono stati approvati dalla Giunta e finanziati con un mutuo di 5 miliardi e mezzo. Ora gli uffici procederanno alle procedure per la gara d'appalto Europea e, se non subentreranno altri intoppi, i lavori potrebbero essere assegnati già nel prossimo settembre. «Abbiamo tutti i nulla osta: della Regione, dei Beni Ambientali, delle Ferrovie e dell'Anas» afferma l'assessore ai Lavori pubblici, Giorgio Silvano. Che precisa: «Siamo riusciti anche a risolvere tutti i problemi di esproprio dei terreni che ci permetteranno di allargare via Frantoi Canai. Ora abbiamo anche il finanziamento. Non ci resta che appaltare i lavori».

Il sottopasso, già pronto «al grezzo» e invaso da erbacce e rovi, consentirà al traffico proveniente da Sanremo e diretto al mercato dei fiori, ma anche all'abitato di Bussana, di bypassare l'Aurelia senza dover affrontare l'incrocio, particolarmente pericoloso e teatro in passato di incidenti. Via Frantoi Canai, invece, verrà utilizzata per favorire il deflusso di tutti i veicoli degli operatori floricoli che così, attraverso l'Aurelia bis e l'autostrada, non andranno più ad incidere sul traffico della vecchia Aurelia. Il progetto, per ora, prevede l'allargamento di via Frantoi Canai, fino alla rotonda d'accesso alla superstrada. Ma i programmi dell'amministrazione c'è una variante al Piano Regolatore (che verrà portata in Consiglio comunale prima dell'estate) che prevede l'allungamento della strada fino ai piloni dell'Autofiori, un chilometro più a monte. In pratica si avrà una nuova strada parallela alla via Armea indispensabile per la viabilità in un'area destinata a diventare la zona industriale della città. In tutta la Valle Armea cambierà anche il senso di marcia dei veicoli: via Frantoi verrà utilizzata da chi è diretto a monte e via Armea da chi deve procedere verso l'Aurelia e il mare.

Il sopralluogo del procuratore della Corte dei conti nel cantiere del sottopasso dell'Aurelia a metà degli Anni Novanta (a sinistra) e un'immagine del nuovo dei fiori di Valle Armea costato più di cento miliardi e da considerare incompleto fino a quando non verranno realizzate le due opere della grande viabilità (FOTO GATTI)

I costruttori pagheranno 450 milioni di oneri di urbanizzazione

# Super-ville in arrivo a Taggia

## *Insediamento di lusso a monte dell'abitato*

**Marco Corradi**

SANREMO

Un nuovo complesso residenziale sorgerà poche centinaia di metri a monte del nucleo abitativo di Taggia, lungo la strada che porta a Badalucco. La concessione edilizia è stata rilasciata dal Comune nei giorni scorsi.

Il nuovo insediamento prevede la costruzione di tre ville di due piani, una di tre piani e una di un piano. In ognuna delle cinque ville saranno ricavati da uno a tre appartamenti per complessive dodici unità abitative che si estenderanno per circa 7500 metri cubi. L'insediamento sorgerà in via Badalucco e interesserà anche via Primo Maggio.

Progettisti del complesso l'ingegnere Paride Goya, di Sanremo, e i geometri Giovanni Badano e Angelo Lanteri, di Taggia.

«Le costruzioni - spiega l'ingegnere Paride Goya - si trovano in un'area vincolata dalla Sovrintendenza. Prima di arrivare alla concessione, il progetto è stato attentamente e severamente valutato dalla stessa Sovrintendenza così come è giusto sia».

La concessione edilizia è intestata a Grazia Fornara, Rosa Aschero e Carlo Ratto.

Nuovo complesso residenziale per Taggia

I costruttori verseranno nelle casse del Comune 272 milioni per gli oneri di urbanizzazione primaria, 173 per quelli di urbanizzazione secondaria e concederanno alla collettività un'area di 2214 metri quadrati del valore di 192 milioni. Già costituita anche una polizza fidejussoria, a favore del Comune, con la banca Carige.

A questo punto potrà essere dato il via ai lavori. Un'operazione che dovrebbe concretizzarsi nel giro di qualche settimana.

Intanto ad Arma continua spedita la costruzione delle «Torri di Colombo», il doppio grattacielo sotto l'Aurelia.

I più recenti insediamenti realizzati nel Comune di Taggia restano quelli dietro la sede comunale e il Palazzo dell'Obelisco al quadrivio Rossat. Ora, con la costruzione delle ville, si è permesso di realizzare insediamenti anche a Taggia dove, negli ultimi lustri, gli interventi edilizi erano stati trascurabili.

LA RED CAT ZAZOU IN TOURNEE

## Un concerto anche a Cinecittà

Tournée italiana per la «Red Cat Zazou Band» di Sanremo che reduce dall'esperienza televisiva con «Zelig» di Italia Uno ha stretto una serie di importanti contratti. Giovedì i «gatti rossi» di Sanremo, capitanati come sempre dal direttore Freddy Colt e la bellissima vocalist Joanna Rimmor, si esibiti a Cinecittà, a Roma, per il gala di presentazione della nuova «Ford Fiesta» che si è svolto in un set anni '20 utilizzato da Martin Scorsese. Ieri sera concerto live alla discoteca «La Fabbrica» di Pescara mentre stasera c'è in cartellone una esibizione a Lido di Jesolo nell'ambito di un aperitivo «jazzato». Intanto, in città si attende a breve la pubblicazione del primo cd interamente realizzato dall'orchestra. [g. ga.]

Anni di fornitura d'acqua

## Utente moroso pagherà bollette da mezzi milioni

RIVA LIGURE. Una maxi-bolletta dell'acqua da oltre 20 milioni. E' quella che pagherà un rivese, M.D.M., al Comune di Taggia. L'utente dell'acquedotto comunale di Taggia, fra il 1996 e quest'anno, aveva accumulato un debito di ben 13 milioni e mezzo. Il Comune lo aveva denunciato e il pretore l'aveva condannato a versare, oltre alla cifra arretrata, anche gli interessi. Piuttosto salati per il 1996 (10%) fino a scendere a partire dal '97 (5%), e ancora più bassi nel 1999-2000 (2,5%) per poi risalire quest'anno (3,5%). Il legale di M.D.M. ha informato il Comune che il suo cliente intendeva quanto dovuto a patto di ottenere una rateizzazione del debito. La giunta tabiese ha accettato e l'utente moroso dovrà versare una prima rata milione e 499 mila lire a luglio e altre diciannove da un milione, a scadenza mensile, fino al marzo 2003. [m. c.]

NOTIZIE FLASH

### BORSEGGIO

**Derubate turiste sedute nel dehor**

Una coppia di turiste è stata vittima l'altro giorno di un furto mentre stava godendosi un po' di relax nel dehor di un bar di via Corradi, l'isola pedonale tra via Matteotti e piazza San Siro. Un giovane, approfittando del passaggio di una comitiva si è impadronito di una borsetta fuggendo poi nei vicoli, in direzione di corso Inglesi. Le vittime del furto hanno presentato denuncia in commissariato dove, messe a confronto con alcune foto segnaletiche, hanno riconosciuto il ladro. La polizia ha quindi denunciato a piede libero per furto Mario C., 35 anni, residente a Sanremo. [g. ga.]

### NOMINA

**Pecchinino nel Consiglio nazionale Telecineoperatori**

Roberto Pecchinino, collaboratore della Rai, è stato eletto membro del Consiglio nazionale dell'associazione Telecineoperatori. Oggi parteciperà, a Roma, ai lavori del 1° Consiglio direttivo dell'Associazione. [m. c.]

### MERCATO

**Fiera annuale e bancarelle domani in piazza Eroi**

Domani in piazza Eroi Sanremesi, si svolgerà la «Fiera annuale». Prevista per domenica scorsa era stata posticipata di una settimana a causa delle elezioni politiche. [m. c.]

### TAGGIA

**Contributo di 15 milioni all'Ospedale di Carità**

Quindici milioni sono stati assegnati dal Comune di Taggia all'Ospedale di Carità. Il contributo è stato approvato dalla giunta municipale. [m. c.]

LUNEDÌ: Tuttosoldi
MERCOLEDÌ: TuttoScienze e Tecnologia - Net TV
VENERDÌ: TorinoSette (solo Torino)
SABATO: Specchio - TuttolibriTempoLibero
DOMENICA: Tuttoaffari (solo Torino)

LA STAMPA

Ventimiglia, entro fine giugno gli sfollati potranno rientrare nelle case

# Roverino, in arrivo una teleferica

## *Per accelerare i tempi dei lavori post-alluvione*

**Daniela Borghi**
VENTIMIGLIA

E' in arrivo anche una teleferica per favorire i lavori di messa in sicurezza della parete rocciosa di Roverino. Ieri è finita la prima fase della «spettacolare» opera di rimozione dei massi pericolanti: gli abitanti del primo complesso, che erano stati fatti evacuare in queste prime due giornate, da oggi potranno rientrare a casa. Non si tratta delle persone ospitate, in novembre, da amici o in alloggi messi a disposizione dal Comune, ma delle sedici famiglie che il Comune ha fatto allontanare, soltanto di giorno, per la durata dei lavori.

Gli abitanti delle popolari rientreranno a fine mese ed entro la fine di giugno sarà la volta delle famiglie del condominio Nadia.

«Per le sedici famiglie vicino al "Nadia" il problema di Roverino è finito - commenta l'assessore ai Lavori pubblici Giovanni Ascheri - perchè è stata pulita tutta la parete sopra la loro abitazione. Adesso, praticamente, con i lavori siamo arrivati al Borea e al "Nadia": continueremo oggi e domenica, in direzione della scuola, quindi verso il Piemonte». L'intervento era partito a «filo» dell'autostrada, infatti, dall'altro giorno, stata fatta deviare una corsia che, dalle 17 di ieri è stata riaperta. Continua l'assessore: «Siamo già arrivati al deposito di Borea: tutta la parete è stata bonificata. Da oggi faremo la parete fino alla scuola di Roverino, dove aveva perso la vita il rocciatore Diego De Lorenzo. Tutta questa zona sarà completata entro domani sera. Praticamente, lunedì sarà finito il lavoro più complesso. Contemporaneamente, inizieremo anche a lavorare sulla Piramide, il cosiddetto "mammellone" in alto, facendo iniezioni di cemento espansivo che, dopo alcune ore, si gonfia e fa crepare la roccia, frantumandola. Le parti rotte scendenelle reti e si poseranno ai piedi della Piramide».

Questo il sistema che i Rocciatori del Triveneto vogliono adottare per demolire tutto quello che è a rischio del «mammellone». Si conta che tutte le parti staccate siano circa 600-700 metri cubi.

Prosegue Ascheri: «In seguito, nei primi giorni di giugno, verrà installata una teleferica che servirà a portare giù il materiale che viene staccato. Sono già pronti tutti i basamenti: devono soltanto montarla e iniziare a far scendere i massi».

E ancora: «Per quanto riguarda la scuola elementare, i lavori sono già stati consegnati, ma dal momento che si tratta della stessa ditta che sta finendo la rotonda di largo Torino, potranno cominciare appena finita quest'opera dovranno essere terminati per i primi giorni di settembre».

La ditta Rt si occuperà invece dell'impianto elettrico e delle barriere architettoniche.

Ieri è terminata la prima fase dell'opera di rimozione dei massi pericolanti che incombevano su Roverino, la frazione flagellata dall'alluvione. Entro fine giugno dovrebbero rientrare nelle proprie case le persone che a novembre sono state ospitate in alberghi o in alloggi messi a disposizione del Comune

Ospedaletti, la Uiltrasporti contro la «Docks Lanterna»

# Nettezza urbana, sindacato polemico per le retribuzioni

OSPEDALETTI

La nettezza urbana è ancora al centro delle polemiche. Questa volta il malcontento si registra ad Ospedaletti, dove la Uil trasporti ha indirizzato un esposto alla Procura della Repubblica, alla Direzione provinciale del Lavoro e al Nucleo operativo dei carabinieri. Il sindacalista Luigi La Marca protesta per presunte inadempienze contrattuali della «Docks Lanterna», la società che gestisce il servizio, nei confronti dei lavoratori.

Si legge nel documento: «A seguito dell'esame della documentazione in nostro possesso, si è potuto riscontrare che la società che si occupa della raccolta e del trasporto dei rifiuti non applica integralmente quanto disposto dal Contratto collettivo di lavoro. Questo ha provocato un danno economico per i lavoratori, che non hanno percepito la retribuzione che gli spetta». Scrive ancora Luigi La Marca: «Inoltre, l'azienda omette di versare i contributi previdenziali, assistenziali e assicurativi sugli stessi importi contestati».

Ampia disponibilità dalla «Docks Lanterna», che proprio ieri mattina ha siglato un accordo per il nuovo cantiere di Ospedaletti, approvato da tutti i sindacati. «Non ci risulta questo tipo di problema - spiegano dall'azienda - Di solito, nel caso di irregolarità nelle buste paga dovute a cause estranee alla nostra volontà, il delegato aziendale del sindacato ce lo segnala e noi procediamo al controllo. Lo faremo anche in questo caso».

Tornando all'accordo di ieri mattina, esso si riferisce allo spostamento dei lavoratori impegnati a Ospedaletti e a Bordighera dalla base operativa di Camporosso ad un «settore spazzamento» più adeguato, ad Ospedaletti.

La società si occupa del servizio di pulizia e trasporto dei rifiuti nei Comuni di Ventimiglia, Bordighera, Camporosso, Ospedaletti, Apricale e Bajardo. Di recente ha nominato il responsabile del cantiere di Ventimiglia, Francesco Lo Manto, e ha ampliato il parco mezzi di Bordighera con un autocompattatore che non era previsto dal capitolato. [d. bo.]

### CON LE «PATENTI»

Hanno imparato a diventare dei cittadini modello non soltanto a comportarsi bene sulla strada, gli alunni che hanno partecipato al corso di educazione stradale organizzato dal Comando vigili urbani di Vallecrosia. Tra gli argomenti trattati, c'è stato infatti anche quello del deposito della nettezza urbana negli adeguati cassonetti, in riferimento al tema della raccolta differenziata. Spiega il comandante, Nelso Chiarenza: «Come ogni anno dal 1985, abbiamo collaborato alla prima formazione di educazione stradale delle scuole elementari e medie. Quest'anno il ciclo, in collaborazione maestre e professori, si è articolato in tre lezioni che hanno interessato le quinte elementari e le prime medie». Le lezioni teoriche hanno sottolineato l'importanza di come muoversi nell'ambito urbano, come riconoscere i vari cartelli, la loro importanza, il comportamento dei pedoni e dei ciclisti e anche di coloro che si muovono in pattini e monopattini. A conclusione delle lezioni, ieri, alla presenza del neo sindaco Emidio Paolino, nei giardini pubblici si è tenuta la prova pratica, alla quale hanno partecipato anche i bambini delle Elementari di Perinaldo, Soldano e San Biagio della Cima. E' stata ricreata una strada con tutte le sue caratteristiche: incrocio, rotatorie pedonali e divieti, con relativa segnaletica, facendo fare ad alcuni bambini i vigili urbani. A tutti sono state consegnate le «patenti». [d. bo.]

Gaetano Castagna, 26 anni, da sabato era in coma al Santa Corona

# Schianto nel tunnel dell'Autofiori è morto il giovane di Ventimiglia

VENTIMIGLIA

Non ce l'ha fatta Gaetano Castagna, 26 anni, di Ventimiglia. Il ragazzo che sabato sera era rimasto vittima di un grave incidente sull'Autofiori, all'altezza di Costarainera. E' morto ieri pomeriggio al Santa Corona, dove ricoverato. Come sua volontà, i suoi organi sono stati espiantati.

La sua auto era sbandata e si era ribaltata in galleria e Castagna era stato ricoverato d'urgenza, in coma, al reparto di rianimazione del Santa Corona. Le condizioni erano state giudicate, fin dall'inizio, gravissime. Il terribile incidente è avvenuto nel tratto dell'autostrada compreso tra Arma di Taggia e Imperia. Castagna, nato a Sanremo e residente nella città di confine, in Chiappori 32, alla guida di una Opel Corsa procedeva in direzione Genova. Sull'auto, con lui, c'erano due giovani amici, Valerio Gambarotta, anche lui di 26 anni, di Ventimiglia, che l'è cavata lievi ferite guaribili in una settimana, e Francesco Tripodi, rimasto invece illeso.

L'incidente è avvenuto poco prima delle 21 all'interno della galleria Costarainera. Secondo la polizia, Castagna avrebbe perso il controllo dell'auto poco prima di entrare nel tunnel. In seguito alla sbandata, l'auto ha urtato il guard-rail alla destra della carreggiata e, una volta all'interno del tunnel, ha ulteriormente sbandato, urtando il marciapiede. L'Opel, ormai del tutto senza controllo, ha poi proseguito la corsa sbattendo contro la parete sinistra. Il contraccolpo l'ha fatta rimbalzare sulla volta della galleria: un urto violento ed infine lo schianto contro la parete destra del tunnel. Castagna abitava in centro a Ventimiglia. Suo padre è noto per aver intrapreso una serie di attività commerciali. [d. bo.]

**VENTIMIGLIA** ABUSIVI NEL PARCO

Continuano i controlli delle forze dell'ordine sul mercato del venerdì di Ventimiglia, per contrastare scippatori e commercianti abusivi. Anche ieri vigili urbani, agenti e carabinieri si sono uniti al pubblico della fiera settimanale, dove si sono notati «vu cumprà» del solito, ma c'è una novità: alcuni di loro hanno iniziato ad occupare i giardini pubblici di via Vittorio Veneto. Hanno infatti steso i loro lenzuoli con merci contraffatte all'interno del parco, forse perchè non hanno trovato posti tra gli ambulanti sempre più arrabbiati. Per discutere di questi e altri problemi il sindaco Giorgio Valfrè aveva convocato per ieri sera una riunione in Comune con i rappresentanti di categoria, riunione che è stata rinviata, all'ultimo momento, a martedì sera. Tra gli ambulanti si registra malcontento per voci circa l'intenzione trasferire tutte le bancarelle del lungo Roja nella piazza davanti al Comune. [d. bo.]

**NOTIZIE**

**VENTIMIGLIA**

**Nuovo libro (con foto) dell'agente Roberto Negro**

Il poliziotto di Ventimiglia Roberto Negro, attivo volontario del gruppo «Amici Raoul Follereau», impegnati nella lotta contro la lebbra, ha realizzato il suo terzo libro di fotografie e testimonianze. Sarà presentato domani, alle 16,30, nella sala consiliare del Comune di Perinaldo. Nell'occasione il mezzosoprano Yasuko Ido esibirà in concerto brani di Haendel, Pergolesi e Giordani, accompagnato alla spinetta dal maestro Cristina Orvieto.

**Miasmi vicino al torrente si segnalano altre proteste**

Continuano le proteste per il cattivo odore alla foce del torrente Borghetto di Bordighera, soprattutto all'altezza del solettone del depuratore. Come avevagià segnalato il consigliere Sergio Giribaldi, a seguito di danni alla fognatura, si sarebbero accumulati detriti che provocano miasmi, detta degli abitanti, «insopportabili».

**Disponibili i moduli per il Centro estivo**

Il Comune Bordighera organizzerà, mesi di luglio e agosto, un Centro di vacanze estivo per i bambini i ragazzi dai 3 12 anni. I moduli di domanda reperibili al Servizio di assistenza scolastica, in piazza Mazzini 14, telefono 0184/267034. Le iscrizioni sono aperte dal 21 al 31 maggio, dal lunedì al venerdì, dalle 9 alle 12,30.

**PI**

**Escursione da Saorge con la cooperativa Omnia**

La cooperativa Omnia organizza, domani, l'escursione Saorge-Pigna. Il punto di ritrovo è la stazione ferroviaria, partenza alle 7,40, ritorno in autobus di linea da Pigna, alle 17,15. Pranzo al sacco, tariffa 10 mila a persona.

**CAMPOROSSO**

**Raccolte in un volume le esperienze didattiche**

Le esperienze didattiche condotte nelle scuole elementari di Camporosso capoluogo sono diventate un libro, che raccoglie informazioni e testimonianze. «Il posto degli orchi» sarà presentato lunedì, alle 15, al centro sociale di via Puccini. Interverranno la docente di Psicologia Donatella Cavanna, il dirigente scolastico Giovanni La Rosa, la psicologa Maria Grazia Fossati e alcune insegnanti elementari di Camporosso capoluogo. [d. bo.]

Per bimbi dai 6 ai 13 anni

## Ecco i campi estivi per apprendere l'inglese giocando

**DOLCEACQUA.** I bambini che frequentano l'istituto comprensivo Valnervia di Dolceacqua potranno imparare l'inglese in modo divertente, partecipando ai campi estivi dell'associazione culturale «Senza frontiere». L'idea è nata in seguito dell'esito dello spettacolo interattivo in inglese.

«Gli alunni hanno apprezzato molto la storia di Romeo e Giulietta presentata da tre giovani attori madrelingua, che hanno saputo coinvolgere gli alunni in modo attivo e simpatico - commenta l'insegnante Maria Pia Rava - Considerato il successo, l'associazione culturale, con la scuola media, vuole offrire la possibilità, ai bambini dai 6 ai 13 anni, di imparare l'inglese nei campi estivi, nelle prime settimane di luglio». Per informazioni rivolgersi allo 0184/533661. [d. bo.]

**CAMPOROSSO**

Eliminate le barriere

## Inaugurato nuovo ufficio postale Condizioni di lavoro

**CAMPOROSSO.** E' stato aperto il nuovo ufficio postale di Camporosso Mare, in piazza D'Armi 27. Le novità innanzitutto l'orario, dalle 8 alle 13,30 dal lunedì al venerdì, mentre sabato sarà aperto dalle 8 alle 12. Sono allo studio nuovi orari per avere un maggior numero di dipendenti agli sportelli. Come nell'ufficio di Ventimiglia, è stata introdotta la unica e sono state eliminate le barriere architettoniche. «Particolare attenzione è stata riservata al problema della sicurezza - spiegano Poste - E' stato eliminato quasi completamente il contante dai banconi: verrà distribuito da dispensatori a tempo. La sala al pubblico monitorata telecamere la totale visibilità dall'esterno, attraverso vetrine, è un deterrente per i rapinatori». [d. bo.]

**VENTIMIGLIA**

Seconda edizione

## Festa di primavera Premiate le vetrine più belle

**VENTIMIGLIA.** Commercianti premiati, in Comune, per il secondo «La Primavera in vetrina». Il vicesindaco Gaetano Scullino ha consegnato i premi ai titolari dei negozi Red & White (primo posto), pasticceria Maristella (secondo), Belvedere Maria Abbigliamento (terzo), Biamonti Marzia Coiffeur (quarto). Premio per attinenza tema Moda System abbigliamento, premio aspetto turistico a D'Orsi Sport, premio originalità a Metropol abbigliamento, premio Confesercenti a Stefanel abbigliamento.

Commenta il presidente della Confesercenti, Sergio Scibilia: «I commercianti rappresentano un veicolo fondamentale per potenziare iniziative di questo genere. Le città vivono se i negozi aperti, luminosi, con vetrine attraenti il fatto di invogliare i commercianti ad allestirle con impegno ci sembra una giusta linea per il rilancio della città». [d. bo.]

Completamente restaurate sul tema del «Grand Prix», le sale giochi del Café de Paris vi accolgono per il vostro più grande piacere, in un nuovo ambiente ludico, pieno di emozioni, evocando le grandi ore dello sport automobilistico di Montecarlo.

LE CAFE DE PARIS
MONTE-CARLO

Slot Machines · Black Jack · Roulette americana · Craps
Informazioni : (377) 92 16 20 00 · www.casino-monte-carlo.com

Rifondazione replica alle accuse della lista civica: «Se avete perso fate autocritica»

# Accame annuncia chi guiderà Pietra

## *Gian Paolo Schiaffino sarà il nuovo vicesindaco*

Giacomo Accame, 72 anni, pensionato Piaggio, è stato riconfermato per la seconda volta, con 3066 preferenze, alla guida di Pietra Ligure

**Augusto Rembado**

PIETRA L.

Saranno i 6 consiglieri più votati dalla Casa della libertà ad entrare a far parte della nuova giunta di Pietra Ligure. La decisione è stata formalizzata ieri dal sindaco riconfermato Giacomo Accame. Dura replica di Rifondazione alla Lista Civica Pietrese.

Al vice sindaco Gian Paolo Schiaffino sono state assegnate le deleghe a urbanistica, edilizia privata, spiagge e trasporti. Alla più votata Carla Mattea le deleghe a lavori pubblici, sport, turismo, spettacolo, cinema, relazioni con il pubblico. Paolo Palmarini si occuperà di assistenza, servizi sociali, condizione giovanile, pubblica istruzione, strutture scolastiche, parchi e giardini, controllo di gestione, fognature, acquedotto, illuminazione, raccolta rifiuti. Edoardo Ciribì è il neo assessore a commercio, industria, artigianato, agricoltura, protezione civile, polizia municipale e viabilità. Deleghe a bilancio, finanze, patrimonio, personale e informatica all'assessore Maria Angela Palazzo. Il sesto assessore è Salvatore Catarella con deleghe a igiene e sanità, ecologia, ambiente e tutela degli animali.

Dopo il Consiglio comunale del 22 maggio (ore 20,30) saranno scelti i consiglieri delegati. A Marco Mazzucchelli sarà affidata, quando sarà esecutivo il nuovo statuto, la presidenza del Consiglio. Il sindaco ha tenuto per se le deleghe a cultura, toponomastica, servizi cimiteriali e demografici.

«Sindrome degli sconfitti». Rifondazione replica alla Lista civica. Scrive il partito di Bertinotti: «Non riconoscere i propri errori e accusare qualcun altro è oramai prassi consolidata della politica pietrese. Questa è una pessima abitudine. A noi interessa la politica la P maiuscola. Con la Lista civica che si è presentata a Pietra, formata anche da ex esponenti della Lega, di An e del Ccd, non possiamo e vogliamo fare politica. E l'Ulivo, che oggi ci accusa, a Pietra chi l'ha visto? I Ds si sono collocati in uno schieramento politico più arretrato persino dell'Ulivo il quale, anche a livello nazionale, Rifondazione non ha potuto trovare lo spazio di accordo. Siamo pienamente soddisfatti del nostro risultato elettorale per il quale ringraziamo elettrici ed elettori. Promettiamo quel ruolo di opposizione che può e deve essere svolto anche al di fuori delle istituzioni da semplici cittadini, soprattutto se disinteressati». La lista Accame ha vinto con 153 voti di vantaggio sulla Lista civica (De Vincenzi). A Rifondazione per le comunali sono andati 446 voti.

Salvatore Catarella, 40 anni, veterinario, è stato eletto in Consiglio con 78 preferenze

Edoardo Ciribì, 54 anni, geometra, è stato eletto in Consiglio con 161 preferenze

Carla Mattea, 41 anni, insegnante, è stata eletta in Consiglio comunale con 338 preferenze

Marco Mazzucchelli, 39 anni, ispettore d'igiene, è stato eletto in Consiglio con 72 preferenze

Mariangela Palazzo, 44 anni, commercialista, è stata eletta con 166 preferenze

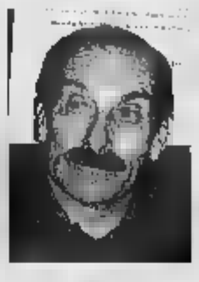

Paolo Palmarini, 60 anni, geometra, è stato eletto in Consiglio con 168 preferenze

Ivano Rozzi, 45 anni, amministratore condominiale, è stato eletto con 56 preferenze

Giampaolo Schiaffino, 51 anni, medico, è stato eletto in Consiglio con 129 preferenze

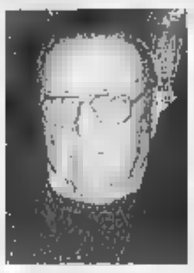

Giancarlo Soprani, 71 anni, pensionato, è stato eletto in Consiglio con 85 preferenze

Rosangela Viani, 62 anni, insegnante, è stata eletta in Consiglio con 43 preferenze

Giacomo Zunino, 53 anni, tecnico Enel, è stato eletto in Consiglio con 42 preferenze

Mario Carrara, 43 anni, libero professionista, è stato eletto con 236 preferenze

Luigi De Vincenzi, 45 anni, geometra, è stato eletto in Consiglio con 2913 preferenze

Antonio Luciano, 41 anni, impiegato, è stato eletto in Consiglio con 140 preferenze

Carlo Scrivano, 37 anni, dallo staff della Provincia, è stato eletto con 153 preferenze

Dario Valeriani, 51 anni, maestro elementare, è stato eletto con 232 preferenze

Il sindaco riduce gli stipendi degli amministratori per far posto ad un settimo assessore

# Vaccarezza: «Ecco la mia squadra»

## *A tutti i membri della giunta la delega al turismo*

LOANO

«Come primo atto da sindaco ho deciso di ridurmi lo stipendio del 10 per cento e di non applicare l'ulteriore aumento del 2,5 per cento consentito dalla legge». Angelo Vaccarezza (Forza Italia) ha annunciato ieri, con questa promessa, le deleghe ai suoi assessori. Spiega: «C'è stata grande disponibilità da parte degli eletti. Abbiamo deciso di coinvolgere il più possibile la squadra. Tutti gli assessori avranno la delega al turismo perché ogni cosa che si decide a Loano è anche per il turismo. In seguito daremo incarichi a consiglieri e ci sarà il coinvolgimento diretto nelle commissioni. Ho ridotto il mio stipendio e di conseguenza quello di tutti gli assessori perché vogliamo istituire un settimo assessore e il presidente del Consiglio. Questo avverrà quindi senza pesare sui costi e sulle tasche dei cittadini loanesi».

Tutte confermate le anticipazioni sul nuovo esecutivo. Fra i ritorni ci sono Pietro Oliva, oggi vice sindaco, gli incarichi all'urbanistica, all'edilizia privata e alla frazione Verzi. Alfredo Azzarello diventa assessore ai servizi sociali, alla sanità ed all'igiene pubblica. Giacomo Piccinini ha gli assessorato a finanze, bilancio, patrimonio e servizi comunali. Luca Lettiere, alla sua prima esperienza da assessore, si occuperà di sicurezza dei cittadini (polizia municipale), attività produttive e viabilità. Assessori esterni saranno Leandro Ietri, con gli incarichi ai lavori pubblici e alla protezione civile e Giovanni Battista Cepollina che si occuperà di sport, manifestazioni, promozione, immagine e gemellaggi.

Vaccarezza ha tenuto per se le deleghe a personale e demanio (grandi lavori in riva al mare). Lunedì saranno definite le deleghe agli consiglieri di maggioranza che restano fuori dalla giunta. Con la modifica dello statuto sarà eletto, in seguito, il presidente del Consiglio (probabilmente Paolo Paganelli) e ci sarà il settimo assessore. Pietro Oliva lascerà l'esecutivo se entrerà a far parte del Consiglio regionale. I due nuovi posti in giunta, ma ci vorrà tempo, potrebbero essere presi da Santino Puleo e Luigi Pignocca fra i più votati il 13 maggio per la Casa delle Libertà. [a. r.]

Il neo assessore Cepollina

**NOTIZIE FLASH**

LOANO

**Accusata di usura è condannata a 10 mesi**

Il gup Fiumanò ha condannato con rito abbreviato a 10 mesi di carcere Antonella Laudisio, 54 anni, di Loano. Era accusata di usura, per aver chiesto a Maria G. 10 cambiali da mila l'una a fronte di un prestito di un milione, nonché di falso, per aver denunciato ai carabinieri lo smarrimento delle cambiali. E' invece stata assolta dall'accusa di estorsione ai danni di Angelina A., [r. sr.]

FINALE L.

**Ordine di carcerazione Arrestati due truffatori**

Massimiliano Marchino, 30 anni di Brescia e Maria Dalla Libera, 71 anni, domiciliata a Sanremo, sono stati arrestati alla stazione di Finale dai carabinieri su ordine di carcerazione del tribunale di Torino. Sono accusati di elevato numero di truffe ai danni di privati e istituti di credito a cui si presentavano con documenti falsi. Le truffe, avvenute soprattutto a Torino, avrebbero fruttato un bottino miliardario. Alla donna sono stati concessi i domiciliari. [r. sr.]

PIETRA L.

**Muore ragazzo di 27 anni Espianto al Santa Corona**

Espianto d'organi nella tarda serata di ieri al Santa Corona di Pietra Ligure. E' stato eseguito su Gaetano Castagna, 27 anni, residente a Ventimiglia, ricoverato da domenica scorsa, in condizioni disperate, nel reparto di Rianimazione in seguito ad un incidente stradale. [a. r.]

FINALE L.

**Il Polo chiede una verifica politica**

La Casa delle Libertà ha aumentato i suoi consensi elettorali anche a Finale Ligure. Per questo motivo, il gruppo consiliare di minoranza «Finale nel 2000», guidato da Flaminio Richeri (Forza Italia), ha chiesto di poter discutere nel prossimo Consiglio comunale la nuova «situazione politica locale alla luce delle elezioni politiche». [a. r.]

E i Comunisti italiani hanno scelto di far votare la lista di Franco Vazio

# Vannucci «sposa» la Casa delle Libertà

## *Albenga, ora è più vicino l'accordo con Zunino*

ALBENGA

«Stiamo arrivando ad un accordo: lo ha dichiarato ufficialmente ieri Mauro Zunino riferendosi alle trattative che vedono impegnate la Casa delle Libertà e la lista civica Voce alla Gente. Spiega il leader del centrodestra: «Abbiamo verificato con i dirigenti di "Voce alla Gente" le condizioni che portano ad una larga convergenza sul programma. Posso confermare che stiamo arrivando ad un accordo e da parte mia, in virtù della serietà e affidabilità dell'interlocutore, sussiste piena volontà di definirlo». Aggiunge Zunino: «Il comune spirito di indipendenza nell'interesse della collettività, la correttezza nella campagna elettorale tenuta anche dall'avvocato Vannucci, che ben si distingue entrambi dall'altra coalizione, una sostanziale identità di vedute, premiano».

Va ricordato che nel voto di ballottaggio con cui gli elettori albenganesi dovranno scegliere fra Zunino e Franco Vazio, guida del centrosinistra, la differenza di voti è di 1710 in favore del centrodestra. Con l'adesione annunciata al candidato di CdL della lista Mauro Vannucci (si tratta di 1062 voti) la rimonta che dovranno fare i viveristi per vincere è più ardua anche se la lista adesso è appoggiata ufficialmente dai Comunisti italiani e resta da vedere cosa deciderà il Ppi..

Circa l'accusa di Vazio a Zunino di essere un «gatto nel sacco», l'accusato replica: «Ci ricorda Trapattoni, abituato a vincere, che vale la raccomandazione: "Non dire gatto se non l'hai nel sacco!" Io ho 7654 concittadini che vegliano sulla mia Libertà».

In caso di vittoria di Vazio, entrerà in Consiglio anche Antonio Basso, segretario dell'Ordine provinciale dei medici, che ha riportato un successo personale nella lista degli indipendenti per il centrosinistra. [r. sr.]

Mauro Vannucci appoggia Zunino

L'uomo di classe *h*A il senso della misura.

Sabato 19 e domenica 20 maggio
siete invitati al "Long Party" della nuova Classe A.
Un'idea unica, ora in due misure diverse.

Inoltre tutti gli uomini che acquisteranno la Classe A durante il week-end, riceveranno un abito confezionato su misura.

AUTONOVANTA S.p.A.
SAVONA - Via Nizza, 59/R - Tel. 019/86.22.20
ALBENGA - Reg. Torre Pernice, 2/A - Tel. 0182/58.911
SANREMO - Via P. Agosti, 188 - Tel. 0184/59.14.44
Mercedes-Benz

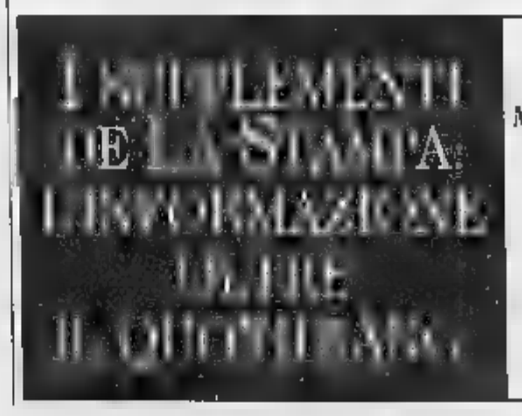


LUNEDÌ: Tuttosoldi
MERCOLEDÌ: TuttoScienze e Tecnologia - Net TV
VENERDÌ: TorinoSette (solo Torino)
SABATO: Specchio - TuttolibriTempoLibero
DOMENICA: Tuttoaffari (solo Torino)

LA STAMPA

«Canto libero» al Clagiò di Oneglia, dj Human all'Hors, un gruppo sanremese al Chica Loca

# Una notte tra karaoke, dance e rock live

## *Ad Arma canta Giacomo Cocola, i locali dove si balla*

Ritmi cubani, rock dal vivo e tanti appuntamenti [illegible] danza per la serata nel Ponente.

**ALBENGA** All'Horus discoteca [illegible] due piani con i dj Human (commerciale) e Ugo Sabatino dj (house). Musica alla Piazzetta. Discobar al Jammin'.

[illegible] Al Mezzaluna i «Calibro 38» live, rock'n blues [illegible] Jimmy Sambuca e della [illegible] band. «Black Stage» con musica west coast al BarLume. Tango argentino a El Che Café. «Music for lovers» al SolPonente. Al Joy animazione pre e dopo discoteca. Ritmi latini al Manila.

**LAIGUEGLIA** Ritrovo alla Locanda del Re.

**ANDORA** Al pianobar Il Priore live con Luca Griotto (voce) e Maurizio (percussioni). Musica al Bet Below. Orchestra revival al Timone. Live [illegible] gli «Sloose» (Sandro [illegible] e Pino Slompo) al Samarcanda.

**SAN BARTOLOMEO** Animazione al Barock café di via Lungofiume.

[illegible] Si balla [illegible] Master Dbj e Paolo Orenda al Tangò di Molo Landini. Gli ultimi successi dance con dj Robertino al Sortilegio di via Mortula. Musica live all'Acqua Salata.

**IMPERIA** Karaoke al Clagiò di vico del Collegio.

**SANTO STEFANO** Musica e stuzzicherie al Baretto.

**RIVA LIGURE** Danze con orchestra nella discoteca Sensual.

[illegible] **DI** [illegible] Il cantautore Giacomo Cocola, [illegible] partecipò anche a [illegible] Festival di Sanremo con i «Rosso Vivo», è di scena questa sera all'American Bar Tre Alberi. In repertorio, oltre a sue composizioni, anche cover italiane e straniere. Grande festa al Frog's pub per il terzo compleanno. Intervengono i Puerto Libre. Al Bar Gelateria Ligure piano-bar con Nico, reduce da una lunga tournée di sei [illegible] ai Caraibi. Al Flower's Pub [illegible] jazz e cover con i Karamazov.

**TAGGIA** Musica dal vivo, all'Osteria Germinal, con i Born to Drink (rock italiano anni '70 e '80).

**SANREMO** Dalle 21 alle [illegible] al Palasanrocco della Foce discoliscio con Alberto G. [illegible] Mariolino. Apre la Master Room della Ninfa Egeria a partire dalle 22,30 con musica varia, [illegible] rock al disco music. «Il meglio della musica di tutti i tempi» [illegible] la proposta del Disco Loco che si affida ai dj Alex e Luca Bt. Al Living Garden pianobar [illegible] Doriano. Musica [illegible] dj nella sala giochi Blue Moon e al News Café di piazza Colombo.

Danze cubane nei locali notturni

**POP** ULTIMA SERATA PRIMA DELLE «FERIE»

**DIANO S. PIETRO.** Si avvicina l'estate e, mentre alcuni locali [illegible] preparano ad aprire, altri danno l'arrivederci al prossimo autunno. Quest'ultimo [illegible] caso del Pop di via Seassari Ughi [illegible] Diano San Pietro, che stasera organizza l'appuntamento conclusivo prima di andare in «ferie». Dalla mezzanotte di oggi scatta [illegible] mega festa caratterizzata [illegible] due affascinanti cubiste di Genova, dalla musica del disc jockey Roby. Verranno regalati numerosi gadgets firmati «Pop». Si continuerà fino alla tarda mattinata di domani, per una «non stop» di note e divertimento. Commentano i proprietari della discoteca dianese, Alessandro Bessone, Marco Conte [illegible] Francesca Magrassi: «Questa stagione, che coincide con [illegible] trentesimo anno per la sala, ci ha riservato molte soddisfazioni. Sono state accolte con grande favore anche le serate del venerdì, animati da grandi nomi della dance come Joe T. Vannelli, che costituivano [illegible] novità». In effetti, la «terzata dance» ha ridato ossigeno a un locale dalla ricca storia, che si era sempre contraddistinto per la selezione rock, aggiungendo col tempo anche un po' di hip hop e reggae. Conclude Conte: «Augurando una buona [illegible] a tutti i nostri clienti, diamo già appuntamento al prossimo settembre, quando inaugureremo il trentunesimo anno di attività». [e. f.]

**OSPEDALETTI** Al Dolce Vita danze con l'orchestra Los Gitanos.

[illegible] Nuovo appuntamento [illegible] la musica live [illegible] Chica Loca: [illegible] band One Hundred Million People suona, per la seconda serata, nel locale di Franco D'Agostino, sul lungomare Argentina. E' il gruppo che ha vinto l'ultima edizione del Borderline rock, festival per band al Pop di Diano. [illegible] balla alla discoteca Kursaal al ritmo di musica commerciale selezionata da dj Sancho e Marcodello. Spuntini e birre fino alle ore piccole al Graffiti pub, sotto i portici di via Vittorio Emanuele, accompagnati da musica di sottofondo.

**VALLECROSIA** Al Tramway Cyber Pub del lungomare Marconi si beve la birra in un autentico tram irlandese.

[illegible] Liscio, musica latino-americana, valzer, twist al Roof Garden del Dopolavoro ferroviario, con l'animazione di Renzo Devoto. E' aperto il karaoke «La Riserva Club», sulle alture di Ventimiglia, in località Castel d'Appio: musica dalle 21 alle 3.

[illegible] Al Cabaret del Casinò, bar cubano e lo spettacolo «Calor de Cuba». Inizio alle 22,30, ingresso 75 mila lire. Al Colonial pianobar, al Bistroquet musica latino-[illegible] a partire dalle 23, in Galleria Charles III. Si balla al Cherie's Café, al Symbol [illegible] al Tiffany's in avenue des Spelugues e naturalmente alla discoteca Jimmy'z in [illegible] Princese Grace. Cocktail e disco bar allo Zebra Square e al Bombay Frigo, sempre in Avenue Princesse Grace, con i dj di Rmc.

[illegible] Spettacolo al cabaret del Casinò Ruhl dalle 22,30 sulla Promenade des Anglais. Dj e live band all'Iguana Café sul porto. Si balla [illegible] Le Nautique discoteca aperta fino all'alba in Quai Lunel, alla discoteca Ambassade [illegible] rue de Congres [illegible] al Forum dalle 23 sulla Promenade e alla Palousa in rue Karr.

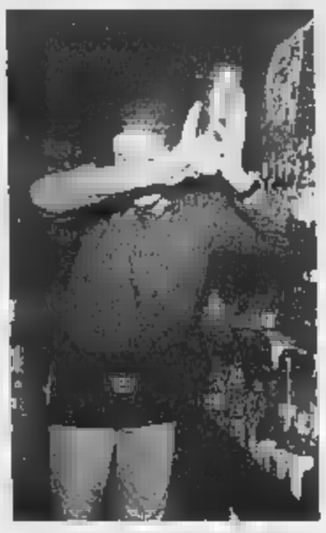
Cocktail e musica nei locali di Riviera

**EMILIO** SCALA LA HIT PARADE

**ALBENGA.** Il brano «Creeping», interpretato da Sound on line [illegible] prodotto dal dj di Albenga Fabietto, continua a scalare le charts della dance. Questa settimana ha raggiunto la prima posizione nella «Disco Live Hit Parade» dell'emittente radiofonica Kiss Kiss Network, dove ha superato artisti come Erika, Neja, Paps'n'skar, Kim Lukas e Gigi Dag. Nelle scorse settimane [illegible] ballatissimo brano aveva raggiunto i primi posti nelle più autorevoli classifiche di musica da discoteca.

La chart di Kiss Kiss è curata dai dj Enzo Martino e Antonio D'amores, che ogni 7 giorni lanciano novità nella loro trasmissione che va in onda il sabato dalle 14 alle 15. Il successo del brano «Creeping» (Epic/Fab Records), scritto dal dj albenganese [illegible] da Carlo Polliano, nasce da un lavoro di squadra ottenuto da Fabietto assieme a Mricky e Danieli che hanno realizzato due versioni remix. La voce femminile presente nel pezzo dance è della cantante milanese Anema. «Creeping» è stato inserito nella «DDD compilation» di Discoradio (uscita ad inizio marzo), assieme ai brani più ballati. [m. br.]

Fotografie in esposizione a S. Stefano, «Festa degli incontri» sulla passeggiata a Sanremo

# Una giornata fra mostre e mercatini

## *Oggi tanti appuntamenti al Polivalente di Porto*

Esposizioni, visite e mercatini fra le principali iniziative della giornata.

[illegible] Si concludono oggi gli «Incontri di primavera» a cura del Circolo Amici della Lirica. Alle 17, gli sopiti nella sala del Centro culturale polivalente di piazza Duomo saranno Vittoria Bessone e la sua Compagnia corale, per un appuntamento dedicato alla musica vocale. Al galleria Rondò sono sempre esposti i lavori del pittore Giacomo Sciandini. Oggi l'orario va dalle 10 alle 12 e dalle 15,30 alle 19,30. Da oggi al 26, sempre nel Centro polivalente di piazza Duomo, si può visitare la mostra di pitture con le opere delle socie dell'Unitre imperiese, a conclusione del corso tenuto dalla pittrice Marisa Contestabile. Orario 10,30-12; 16-19. Alle 15,30 nel Centro s'inaugura pure la mostra di pittura e scultura dell'Unione cattolica artisti italiani (orario 16-19).

**SANTO STEFANO** Mostra di fotografie scattate fra i giovani di Santo Stefano tra il 1975 al 1985 nella Sala consiliare del Comune. Orario 9,30-12 e 15,30-19.

Ritorna il mercatino del collezionismo nei viale delle Palme ad Arma di Taggia

**ARMA DI TAGGIA** [illegible] In Viale delle Palme, dalle 8, mercatino del collezionismo.

**PORNPEI** [illegible] E' possibile visitare la Torre Saracena, con all'interno il Museo etnografico, previo appuntamento allo 0184-485604.

**BADALUCCO** E' aperta, dalle 15 alle 19, la Mostra sulla [illegible] popolare ligure.

**[illegible]PEDIO** Il Museo della Resistenza può essere visitato dalle 10 alle 18. Custodisce, armi, foto e cimeli della Guerra partigiana.

**SANREMO** A partire dalle 15 (e fino alle 17,30) sulle spiagge sotto la Passeggiata Imperatrice «Festa degli incontri» con giochi per bambini e ragazzi dai 6 ai 14 anni. Alle 15,30 visita guidata e gratui-[illegible] ai Giardini di Villa Ormond. Appuntamento fuori dai cancelli della Villa.

**BORDIGHERA** Nell'ambito dei festeggiamenti patronali di Sant'Ampelio la Compagnia Stabile Città di Bordighera presenta oggi la [illegible] commedia in [illegible] atti brillanti di Antonio Pignatta «A puira [illegible] curagiu», alle 21,15, al teatro del Palazzo del parco. Biglietti a 12 mila lire, servizio bar.

**DOLCEACQUA** Al Visionarium proiezione dei documentari «Islanda», [illegible] «Recondite armonie».

**APRICALE** Lo scultore francese César espone al Castello della Lucertola.

**PIGNA** Un suggestivo percorso guidato nel dedalo di vicoli del «paese museo» è proposto dalla cooperativa Omnia, prenotazioni allo 0184-229507.

**VENTIMIGLIA** Continuano le visite guidate ai monumenti del centro storico. Allo stabilimento balneare Margunaira espone il pittore Barbadirame.

Appuntamento questa sera alle 22 al Centro La Talpa e l'orologio

# Imperia, festa delle percussioni con i «Tribà» e tanti disc jockeys

**IMPERIA.** Sono i «Tribà» gli ospiti d'onore alla festa «Tutto in una notte» organizzata oggi al Centro La Talpa e l'orologio di viale Matteotti 23 [illegible] Imperia, che abbina percussioni e disc jockey. L'appuntamento è per le 22.

I Tribà hanno realizzato [illegible] primo lavoro discografico, «Distanze», nel 1996, sotto la guida artistica di Josh Sanfelici degli allora già celebri Mau Mau. Hanno suonato a importanti manifestazioni nazionali come Tavagnasco rock e Controfestival di Sanremo. Le voci sono quelle del rapper cubano Boris e Roberto Boggio dei Fratelli di Soledad. «Mama insegnami a ballar» [illegible] il singolo appena pubblicato, mentre l'uscita dell'album «Ritmo criminal» è prevista per il 25.

Tribà assicurerà l'animazione con House Mouse nella sala principale. In quella più piccola, si alterneranno i dj Stefano Urso, Andrea Introvigne, Bruno Sganga, Ciccio Gran Mogol, Nonja, Claudio e Nik.

Per gli spettatori, sarà possibile suonare le percussioni «dal vivo». [e. f.]

Con i Tribà ci sono il rapper cubano Boris [illegible] Roberto Boggio (Fratelli di Soledad)

Oggi gli allievi si esibiranno presso la biblioteca, domani nel salone di piazza Nota

# I concerti a Ospedaletti e a Sanremo i concerti della scuola di musica Respighi

Doppio concerto, oggi e domani, a Ospedaletti e Sanremo, per gli allievi della scuola [illegible] se di musica «Ottorino Respighi».

**OSPEDALETTI.** Alle 16 appuntamento nella civica Biblioteca in corso regina Margherita 1. Intervengono allievi della Respighi in duo e in trio e, tutti insieme, con un loro insegnante, nell'Orchestra da camera della scuola.

Il programma prevede tre duetti di Manzas, eseguiti da Elisa Bosio e Alberto Virgilio al violino, «Entr'acte» di Jibert e «Duo» di Molino, affidati a Giorgio Bertolino al flauto e Diego campagna alla chitarra. Si continua con «Oblivion» di Piazzolla che vedrà impegnati Mauro Pignotti (pianoforte), Marina Marzocco (violino) ed Elisa [illegible] (violino).

In chiusura, dello stesso Pignotti sarà suonata «Stanotte» e quindi «Espana» di Albeniz, la-[illegible] trascritto sempre dal docente della Respighi, che vedrà impegnati, insieme, tutti e sei i musicisti.

Il concerto rientra fra quelli organizzati dal Comune in collaborazione della «Respighi» che ha messo [illegible] disposizione i suoi migliori allievi e in qualche caso propri docenti, oppure ex allievi oggi diplomati e ormai professionisti della musica classica.

Ingresso libero

**SANREMO.** Domani, a partire dalle 16,30, primo saggio degli allievi della «Respighi» nel Salone di palazzo Nota, nell'omoni-[illegible] piazza al [illegible] 1. Si comincia [illegible] quelli dei corsi preparatori fino al V corso delle classi di pianoforte, chitarra, flauto, canto lirico, violino.

Interverranno anche alcuni allievi del Conservatorio municipale di Vence (Francia) [illegible] il quale la scuola è gemellata. Si [illegible] del duo di pianoforte-flauto composti da Anne Charlotte Aime e Thomas Pesnel; Emeline Georges ed Elodi Corsi; Gael Vacher [illegible] Caroline Bergeon. Infine Laura Moreno al pianoforte.

La scuola di Musica Ottorino Respighi, oltre alla sede di Sanremo, ha anche una delegazione a Imperia in via delle Valli 22. I corsi in programma sono quelli di pianoforte e perfezionamento per diplomati, composizione, organo, arpa, chitarra classica (e quelli con metodo facilitato per i bambini), violino, viola, violoncello, contrabbasso, oboe, clarinetto, sassofono, flauto, corno, tromba, trombone, percussione [illegible] [illegible] lirico. A questi si aggiungono quelli di arte scenica, canto moderno e corale, jazz per sax, percussione, contrabbasso, piano, armonia e musica d'insieme, cultura musicale generale, storia ed estetica musicale, teoria e solfeggio e altri ancora. [m. c.]

Le prime visioni nelle sale cinematografiche del Ponente, l'onda lunga della rassegna di Cannes

# Il ritorno di Moretti e la Passione di Penelope Cruz

## *C'è «La mummia 2», Kim Basinger con «La mossa del diavolo»*

La sensuale Kim Basinger è la protagonista del film «La mossa del diavolo»

**Enrico Ferrari**
IMPERIA

Film italiani in concorso a Cannes e nuove produzioni hollywoodiane compongono il programma dei cinema [illegible] provincia. Al Dianese di Diano Marina è tornato «La stanza del figlio», l'ultima opera di Nanni Moretti che ha già vinto il David di Donatello, mentre al Ritz di Sanremo prosegue «Il mestiere delle armi», pellicola storica diretta da Ermanno Olmi a sette anni di distanza dalla «Genesi». Racconta gli ultimi anni della breve vita del cavaliere di ventura Giovanni dalle Bande nere.

Le prime comprendono «La mummia-il ritorno», opera infarcita di effetti speciali con Brendan Fraser, Rachel Weisz e John Hannah, che [illegible] può vedere al Centrale di Porto e all'Ariston. Torna nelle sale [illegible] consueto esercito di morti viventi che vorrebbe conquistare il mondo.

I bellissimi Matt Damon e Penelope Cruz recitano in «Passione ribelle», proiettato al Dante. Tra l'altro, di Matt Damon Imperia sta aspettando con impazienza «The Bourne identity», con [illegible] girate proprio nel capoluogo ponentino, che dovrebbe uscire il prossimo autunno.

Il fascino senza [illegible] di Kim Basinger rifulge invece in «La mossa del diavolo» (Centrale di Sanremo). Assieme a Kim, Jimmy Smits. Melanie Griffith è l'eroina di «RKO 281» (sala 3 dell'Ariston Roof), «dietro le quinte» dedicato alla realizzazio-[illegible] di «Quarto potere», capolavoro di Orson Welles che [illegible] entrato di diritto nella storia del cinema con la «c» maiuscola.

Al Tabarin è arrivato «Storie: code inconnu», con Juliette Binoche, mentre alla sala 2 dell'Ariston Roof la madrina [illegible] Cannes, Charlotte Rampling, [illegible] protagoni-[illegible] di «Sotto la sabbia».

## STASERA AL CINEMA

### SAVONA E PROVINCIA

**SAVONA**

**CHIABRERA.** Tel 019-820 409

**ASTOR.** Tel 019-854 627
**Valentino**
Dr 15.45-18-20.15-22.30 L 12000-8000-7000

**DIANA 1.** Tel 019-825 714
**La mossa del diavolo**
Dr 15.45-18-20.15-22.30
Lire 12 000-8000-7000

**DIANA 2.** Tel 019-825 714
**Il mestiere delle armi**
Dr 15.45-18-20.15-22.30
Lire 12 000-8000-7000

**DIANA 3.** Tel 019-825 714
**Passione ribelle**
Dr 15.45-18-20.15-22.30
Lire 12 000-8000-7000

**ELDORADO.** Tel 019-820 585
**La mummia - Il ritorno**
Dr 15.30-17.50-20.10-22.30
Lire 12 000-8000

**FILMSTUDIO** Tel [illegible]
**Honolulu baby**
Ore 20.30-22.30
Lire 12 000-10 000 soci 6000

**JOLLY.** Tel 019-850 570
**Film a luci rosse**
Dr 15.22.30 Lire 13 000-8000-6000

**SALESIANI**
**Le follie dell'imperatore**
Ore 21.30 Lire 8000-6000

**ALASSIO**

**COLOMBO.** Tel 0182-640 203
**Valentino**
Dr 20.30-22.30
(nei festivi e prefestivi anche spettacoli alle 16.30-18.30)
Lire 10 000

**RITZ.** Tel 0182-640 427.
**La mummia - Il ritorno**
Ore 20.20-22.30 (nei prefestivi e festivi anche spettacolo alle 16-18.10) Lire 10000-6000-5000

**AMBRA.** Tel 0182-51419
**La mummia - Il ritorno**
Dr. 16-18.10-20.20-22.40
[illegible]000

**ASTOR.** Tel 0182-50 907
**Faccia a faccia**
Dr 20.30-22.30 (nei festivi anche spettacoli alle 16.30-18.30) Lire 10000-[illegible]

**ALTARE**

**VALLECHIARA.**
**La stanza del figlio**
Ore 21 Lire 10000-8000-6000

**CAIRO M.**

**ARENA.** Tel. 019-5090 353
**Hanno sonno**
Dr 20-22 (nei festivi spettacolo alle 17)
Lire 10000-8000

**FINALE LIGURE**

**DIANA.** Tel 019-692910
**La stanza del figlio**
Dr. 20.30-22.30
Lire 14000-8000

**LOANO**

**LOANESE.** Tel. 019-669 961.
**La mummia - Il ritorno**
Dr. 16-18.10-20.20-22.30
Lire 10000-6000

**SASSELLO**

**TEATRO SISSELLO**
[illegible]
Ore 21 Lire 7000

[illegible]. Tel 019-97 249
OGGI RIPOSO
[illegible]. 15.30-17.40-20.35-22.45
Lire [illegible]

[illegible] 2. Tel 019-97 249
OGGI RIPOSO
[illegible]. 17.40-20.40-22.45
[illegible]

Rachel Weisz ne «La mummia 2»

### IMPERIA E PROVINCIA

[illegible]
**CAVOUR** Tel 01978
Chiuso

**CENTRALE** Tel 0183-63871
**La mummia - Il ritorno**
Orario 15.15-17.45-20.10-22.40
Lire [illegible]

**DANTE** Tel 0183-293620
**Passione ri[illegible]**
Orario 20.15-22.40 Lire 12000-8000

**IMPERIA.** Tel 0183-292745
**Faccia a faccia**
Orario 20.30-22.40 Lire 10 000-7000

**DIANO MARINA**

**POLITEAMA.** Tel 0182-495930
**La stanza del figlio**
Orario 20.20-22.40 Lire [illegible]

**ARMA DI [illegible]**

**CAPITOL** Tel. 0184-42440.
**Sweet november**
Spett. unico 21.15. Lire 8000-6000

[illegible]

**OLIMPIA** Tel 0184-261955
**Le fate ignoranti**
Orario 20.30-22.30 Informazioni anche sul sito bordighera.it

**BOLCEACQUA**

**CRISTALLO.** Tel 0184-266143
**Thirteen days**
Orario 21.15 Lire 7000-5000

**VALLECROSIA**

**DON BOSCO** Tel 0184-259672
**Scoprendo Forrester**
Orario 21.15 Lire 7[illegible]

[illegible]

**ARISTON** Tel 0184-506 060
**La mummia - Il ritorno**
Orario 15.30-ult. 22.30 Lire [illegible]
(primi due spett. pom. dal lunedì al venerdì e mercoledì tutto il giorno lire 5000)

### GENOVA E PROVINCIA

**GENOVA**

**AMERICA** Sala A. Tel 010-595 91 46
**La mummia, il ritorno**
regia di S. Sommers con B. Fraser
Dr.: 15,10-17,40-20,10-22,40

[illegible] B. Tel. 010-595 91 46
**Nell'intimità**
regia di P. Chéreau con M. Rylance e K. Fox
[illegible]: 15,45-18-20,15-22,30

**ARISTON MULTISALA.** Tel. 010-247 35 49
**Il mestiere delle armi**
Dr.: 15,30-17,50-20,20-22,30
**Tabù - gohatto** Ore 22,30

**ARISTON 2**
**Un delitto impossibile**
regia di A. Grimaldi con C. [illegible] L. Molin
Dr.: 15,30-17,50-20,30-22
**Tabù-gohatto** Ore 22,30

**[illegible]** Tel. 010-566 810
**La mummia, il ritorno**
regia di S. Sommers con B. Fraser
Dr.: 15-17,30-20-22,30

**AURORA** Tel 010-592.625
**Le follie dell'imperatore**
Dr.: 15,30-17,30
**Ai es la vida - Questa è la vita**
regia di A. Ripstein con A. Ramirez, L. Felipe
[illegible]: 18,45-20,30-22,30

**CINEPLEX PORTO ANTICO.** [illegible] 010-254.18.20
**La [illegible] del diavolo**, con [illegible] Wilks
Dr.: 15.35-17.55-20.15-22.35

**CINEPLEX PORTO ANTICO.** Tel 010-254.18.20
**La chiamata**
Dr. 15.40-17.55-20.10-22.25

**CINEPLEX PORTO ANTICO** Tel 010-254.18.20
**Chill factor.** Dr.: 15,15-17,35-20-22,30

**CINEPLEX PORTO ANTICO** Tel. 010-254.18.20
**La mummia - Il ritorno**
[illegible]: 15-17,30-20.10-22,50

**CINEPLEX PORTO ANTICO.** Tel. [illegible]
**Il nemico alle porte**
regia J.J. Annaud
con J. Law, J. Fiennes
Dr.: 15-17,35-20,05-22,45

**CINEPLEX PORTO ANTICO.** [illegible] 010-254.18.20
**The mexican Amore senza la sicura**
con J. Roberts, B. Pitt
Dr.: 15-17,30-20-22,30

**CINEPLEX PORTO ANTICO.** [illegible] 010-254.18.20
**Bait - L'esca**
Dr.: 15,10-17,35-20-22,35

**CINEPLEX PORTO ANTICO.** [illegible] 010-254.18.20
**Le follie dell'imperatore**
Ore 16

**CINEPLEX PORTO ANTICO.** Tel. 010-254.18.20
**Passione ribelle**
Dr.: 15,20-17,40-20-22,20

**CORALLO MULTISALA.** [illegible] 010-586.419
**Chocolat**
regia di L. Hallstrom
con J. Binoche, L. Ohn
[illegible]: 15,30-17,50-20,10-22,30

**CORALLO MULTISALA.** Tel. 010-586.419
**L'ultimo bacio**
Dr.: 15,30-17,50-20.10-22,30

**[illegible]PA.** Tel. 010-377.95.35
**Le follie dell'imperatore**
Dr: 15,30-17

**La stanza del figlio**
regia di N. Moretti
con L. Morante, N. Moretti
[illegible]: 16,30-20.30-22,30

**LUX** Tel. 010-561.691
**Fughe da fermo**
regia di E. Nesi
con M. Cocci, L. [illegible]
Dr.: 16-17,45-19,25-21,05-22,45

**[illegible].** Tel. 010-362.82 98
**Bait - L'esca**
Dr.: 15,30-17,50-20.10-22,30

**OLIMPIA** Tel. 010-581.415
**Il nemico alle porte**
regia J.J. Annaud
con J. Law, J. Fiennes
Dr.: 15-17,20-19,50-22,20

**ORFEO.** Tel. 010-564 849
**La mummia, il ritorno**
regia di S. Sommers
con B. Fraser
Dr.: 15-17,30-20-22,30

**RITZ D'ESSAI.** [illegible]. 010-314.141
**Il mestiere delle armi**
regia di E. Olmi
con H. Jovio
Dr.: 15,30-17,45-20,15-22,30

**UNIVERSALE MULTISALA.** Tel. 010-582 461
**La mossa del diavolo**
Dr.: 15.30-17,50-20.10-22.30

**UNIVERSALE MULTISALA.** Tel 010-582.461
**The center of the world**
V.M. 14
Dr.: 15-16,55-18,50-20,45-22,40

**UNIVERSALE MULTISALA**
Tel 010[illegible]1
**Le fate ignoranti**
regia F. Ozpetek
con M. Buy, S. Accorsi
Dr.: 15-17,30-20-22,30

**BORGOAZZI**

**CINEMA PARROCCHIALE.**
**Le follie dell'imperatore**
Ore 21

**CAMELIA**

**CINEMA PARROCCHIALE.** Tel. 010-967.71.30
**The mexican - Amore senza la sicura**
Ore 21.15

**PEGLI**

**EDEN.**
**Faccia a faccia**
regia di J. Turteltaub con B. Willis, S. Bergin
Dr.: 15.40-17.50-20-22,10

**NERVI**

**S. SIRO**
**The mexican - Amore senza la sicura**
con J. Roberts, B. Pitt. Dr.: 20.30-22,30

**[illegible]**
**AMBROSIANO**
**Passione ribelle**
regia S. Bob con M. Damon, H. Thomas
Dr.: 20.20-22,30

**[illegible]**
**CINEMA FONTANABUONA MONLEONE**
**Il nemico alle porte**
regia di J.J. Annaud con J. Law, J. [illegible]
Dr.: 20,15-22,30

**[illegible]**
[illegible]LE. Tel. 0185-286.033.
**La mummia - Il ritorno**
regia S. Sommers con B. Fraser, R. Weisz
Dr.: 15,30-17,45-20-22,20

**AUGUSTUS.**
**Ferite mortali**
regia di A. Bartkowiak
con S. Segal, J. Washington,
Dr.: 15,10-18,15-20,20-22,20

[illegible]. Tel. 0185-507.61
**Il nemico alle porte**
regia di J.J. Annaud con J. Law, J. Fiennes
[illegible]: 15,30-17,45-20-22,20

**CHIAVARI**

**[illegible]TERO.**
**Il sapore della vittoria**
regia di B. Yakin con D. Washington, W. Patton,
Dr.: 15,30-17,45-20-22,30

**MIGNON.** Tel 0185-309.694.
**Quasi famosi**
regia C. Crowe
con [illegible]. Crudup, F. McDormand.
Dr.: 15,30-17.45-20-22,30

[illegible]

**ARISTON.** [illegible] 0185-41.505
**La mummia - Il ritorno**
regia di S. Sommers
con B. Fraser, R. Weisz
Dr.: [illegible]

**CINECLUB**

**AMICI DEL CINEMA.**
**Scoprendo Forrester** [illegible] di G.V. Santo,
con S. Connery, R. Brown. Ore 21,15

**FRITZ [illegible]**
**Scoprendo Forrester** regia di G.V. Santo,
con S. Connery, R. Brown. Ore 21,15

**MICHELGDEON** Tel 010-589.640.
**Ch[illegible]** [illegible]a di L. [illegible]. con J. Binoche. Dr.: 16-21,15

**TEATRI**

**CARLO [illegible].**
«Giovanna d'Arco» di G. Verdi con I. Momirov, M. Devia o F. [illegible].
Ore 20.30. [illegible] 95-55-40 mila, galleria 45-40-30 mila, ingr. 30 mila

**POLITEAMA GENOVESE**
**[illegible] vediamo al [illegible]** A. Margiotta, M. Olcese, il Divino Otelma. Ore 12. Lire 35 mila.

**TEATRO STABILE - Teatro della Corte.**
[illegible]

**TEATRO STABILE - Sala Duse.**
[illegible]

**TEATRO [illegible] - S[illegible]**
OGGI RIPOSO

**TEATRO DELLA TOSSE - SALA AGORA'.**
**La paritetia** di G. Manfridi, regia di S. [illegible]. Ore 21. I.: 15 mila, soci e giovani 10 mila.

**TEATRO [illegible] - GUSTAVO MODENA**
In occasione dell'adunata nazionale degli alpini: concerto del coro Anaconda di Roma, Rocca Nere di Rossiglione, Amici della Montagna di Genova.
Ore 21, ingresso libero

**AUDITORIUM E.** [illegible] OGGI RIPOSO. Domani [illegible] 11 [illegible] strumentale «The Souglines». Ingresso lire [illegible]

## LE TRAME DEI FILM

Brad Pitt è protagonista con Julia Roberts di «The mexican»

**ASI ES LA [illegible].** Drammatico. Il nuovo [illegible] di Arturo Ripstein s'incentra sul personaggio di una donna mantiene [illegible] stessa e la sua famiglia procurando aborti clandestini.
**BILLY ELLIOT.** Commedia drammatica. Nell'Inghilterra del 1984 dilaniata dagli scioperi [illegible] minatori, il ragazzino Billy non segue i consigli del padre e s'impegna per co[illegible] il [illegible] sogno di diventare ballerino.
**I [illegible] CHE [illegible] L'IMPRESA.** Avventuroso. Ambientato nel 1271, il film [illegible] Pupi Avati racconta [illegible] cinque cavalieri dell'esercito [illegible] Luigi [illegible] che cercano il luogo dove è stata nascosta la Sacra Sindone.
**CHILL FACTOR.** Azione. Uno scienziato affida a due insospettabili il compito di trasportare una micidiale arma biologica in un luogo sicuro.
**CHOCOLAT.** Commedia. Una donna (Juliette Binoche) sconvolge la monotona vita del villaggio francese dove negli anni '50 si trasferisce per aprire un negozio [illegible] cioccolata.
**IL CENTRO DEL MONDO.** Drammatico. In cerca [illegible] nuove emozioni, Richard s'invaghisce [illegible] una spogliarellista e le propone [illegible] passare [illegible] tre giorni a Las Vegas. E' disposto [illegible] offrirle 10 mila dollari. [Doria]
**LA [illegible].** Commedia. L'impiegata di un'agenzia immobiliare (Carmen Maura) trova [illegible] un appartamento da vendere i sel [illegible] che l'ex inquilino custodiva [illegible].
**UN D[illegible] [illegible] REATO.** Commedia. Liv Tyler è Jewel, una ragazza che una notte fa perdere la testa a tre uomini contemporaneamente.
**UN [illegible] IMPOSSIBILE.** Drammatico. Un procuratore viene avvelenato nel bar del tribunale di Sassari. L'inchiesta viene affidata [illegible] un magistrato (Carlo Cecchi) di un'altra procura.
**L'ESCA.** Azione. Il detenuto Alvin viene rilasciato dal Dipartimento del Tesoro americano: il deve condurre ad arrestare uno dei ladri che hanno rubato 42 milioni di dollari alla Federal Reserve.
**FACCIA A FACCIA.** Commedia. Un affermato consulente [illegible] immagine (Bruce Willis), single [illegible] impegnato [illegible] lavoro, [illegible] giorno si ritrova quando [illegible] [illegible] anni ed era un bambino grassoccio ed imbranato.
**F[illegible] FOOD, FAST WOMEN.** Commedia. Bella, cameriera in un bar, presenta una confusa situazione sentimentale.
**LE [illegible] [illegible].** Drammatico. Alla morte del marito, la vedova Margherita Buy scopre che il consorte aveva un amante.
**LA MOSSA DEL DIAVOLO.** Thriller. Kim Basinger è un'infermiera che si prende [illegible] [illegible] una bambina affidatale dalla sorella. Sei anni più tardi la piccola viene rapita; indaga un agente [illegible] impegnato a far luce sulla sparizione [illegible] alcuni bambini dotati di poteri soprannaturali.
**IL [illegible]ERE DELLE ARMI.** Drammatico. Il ritorno alla regia [illegible] Ermanno Olmi è ambientato nel 1526 e s'incentra sul personaggio di Giovanni de' Medici, comandante dell'invincibile armata pontificia amato dalle donne.
**IL [illegible] DELL'ACQUA.** Thriller. Una coppia in crisi parte per una vacanza [illegible] mare [illegible] due amici [illegible] approda [illegible] un'isola teatro 150 [illegible] prima [illegible] [illegible] duplice omicidio.
**[illegible] MUMMIA - IL RITORNO.** Avventura. La [illegible] di questo seguito è ambientata nel 1935 a Londra, dieci anni dopo [illegible] prima: il sacerdote Imhotep rinasce [illegible] comincia a seminare il terrore. Lo combatte l'avventuriero Rick O'Connell (Brendan Fraser).
**NELL'INTIMITA'.** Erotico. Orso d'Oro a Berlino, narra di una coppia che [illegible] frequenta per piacere sessuale.
**IL NEMICO ALLE PORTE.** Drammatico. La battaglia di Stalingrado nella ricostruzione di Jean Jacques Annaud: protagonisti, un maggiore tedesco e [illegible] cecchino russo.
**I [illegible] ANNI.** Drammatico. L'esordio alla regia di Daniele Gaglianone racconta di due amici che ricordano gli anni della Resistenza.
[illegible] [illegible] [illegible] Drammatico. Negli [illegible] Cinquanta, il giovane Carl Breschear (Cuba Gooding Jr.) viene sottoposto in Marina al duro addestramento dell'ufficiale istruttore Billy Sunday (Robert De Niro).
**[illegible] FAMOSI.** Commedia musicale. Il regista Cameron Crowe porta sullo schermo [illegible] storia autobiografica: quando, all'età [illegible] [illegible] anni, collaborava alla rivista musicale «Rolling Stone» e seguiva le star del rock.
**SCOPRENDO FORRESTER.** Commedia drammatica. Nella vita [illegible] William Forrester (Sean Connery), personaggio eccentrico e solitario [illegible] vinse [illegible] giovane il Pulitzer, irrompe un sedicenne di colore (Rob Brown) che sogna di diventare scrittore.
**SEXY BEAST.** Drammatico. Un ex criminale [illegible] contattato da un vecchio amico che [illegible] vuole a tutti i costi nella banda con cui [illegible] progettando un furto alle cassette di sicurezza di una banca.
**SYNAPSE.** Thriller. Un giovane genio del computer (Ryan Philippe) viene assoldato dal presidente [illegible] [illegible] potente società di software (Tim Robbins) e comincia una scalata [illegible] ricchezza rapida e sospetta.
**[illegible] LA [illegible].** Drammatico. Da anni sposati, Marie e Jean [illegible] a trascorrere le vacanze [illegible] ogni estate nella casa [illegible] mare. Mentre [illegible] (Charlotte Rampling) è al mare, lui scompare.
**LA STANZA [illegible] FIGLIO.** Drammatico. Torna alla regia Nanni Moretti [illegible] [illegible] storia di una famiglia su [illegible] [illegible] abbatte la perdita del figlio.
**TABU' GOHATTO.** Drammatico. Il ritorno alla regia [illegible] Nagisa Oshima è ambientato nel 1865 a Kyoto, [illegible] [illegible] tempio buddista che ospita gli aspiranti [illegible]. Parecchi di loro vengono colpiti dal fascino di Kano
**[illegible]E [illegible].** Azione. Per la prima volta insieme sullo schermo Brad Pitt e Julia Roberts: lui è un truffatore mandato in Messico a recuperare una famosa pistola, [illegible] la fidanzata che cerca di dissuaderlo.
**L'ULTIMO BACIO.** Commedia. Otto personaggi, in particolare l'idealista Giulia e il fidanzato Carlo, intrecciano le loro esistenze nel nuovo film [illegible] Muccino.


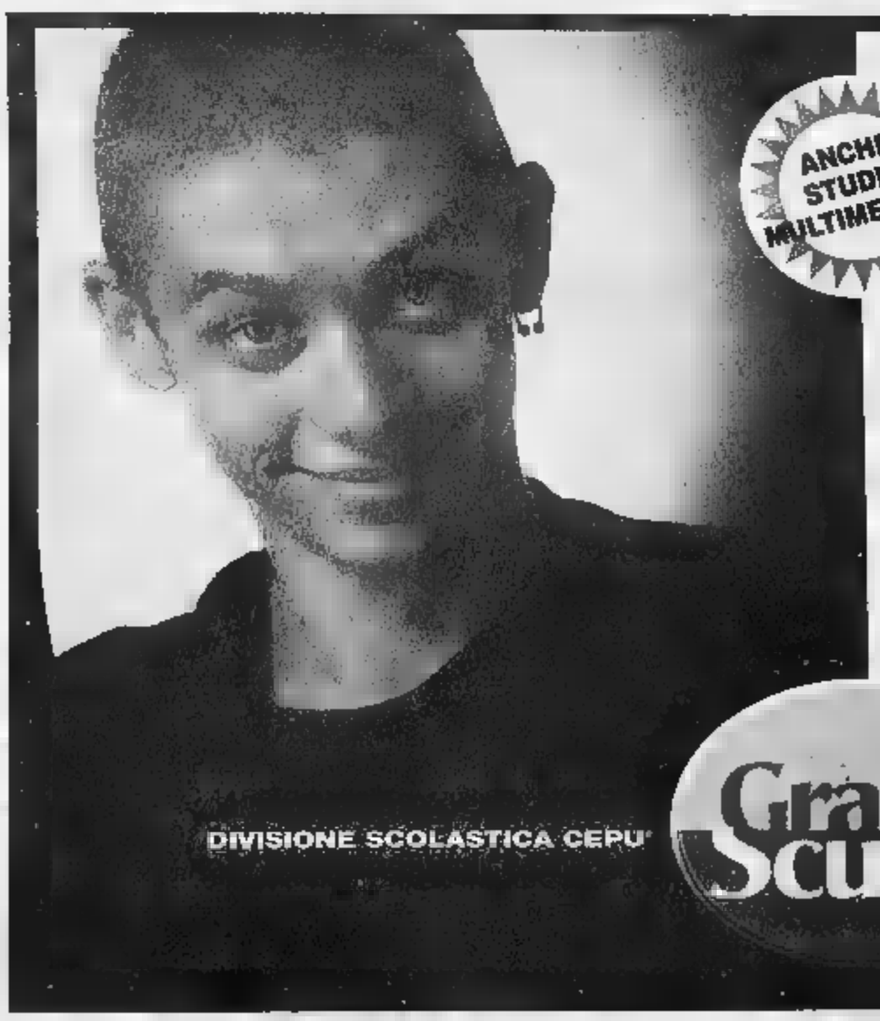


ANCHE STUDIO MULTIMEDIALE

il massimo per l'esame di maturità

**Preparazione all'esame di maturità**
Guida a tutte le materie d'esame, alla compilazione di tesine, esercitazioni sulla terza prova scritta.

**Servizio privato di doposcuola**
Assistenza quotidiana allo studio per qualsiasi materia scolastica, dopo il normale orario delle lezioni.

Grandi Scuole®

Grandi Scuole® è presente in ogni sede CEPU®

IMPERIA Via Amendola 43
Tel. 0183 299376

Domani il prestigioso appuntamento che si ripete ininterrottamente dal 1959

# Fred Bongusto al «Galà delle rose»

## *Musica per sognare fra gli stucchi del casinò*

**Bruno Monticone**

Tocca a Fred Bongusto la parte della «vedette» in uno degli appuntamenti più tradizionali e caratteristici della mondanità sanremese: il «Gala delle Rose» del Casinò municipale. Sarà proprio lui, il cantante confidenziale per eccellenza, a fare da colonna sonora, domani sera, ad un «rito» che si rinnova ormai da ben 43 anni nella casa da gioco. Perchè il gala dedicato alle rose, una delle ultime eredità della grande tradizione di feste stile «Belle Epoque» che i nostri tempi sembrano aver spazzato via, nacque il 9 maggio 1959 nel Salone delle Feste, proprio quello dove solo otto anni prima era avvenuto il battesimo del Festival della canzone italiana. Un Salone delle Feste addobbato, quel giorno, con abbondanza di rose di ogni varietà e colore. Quasi d'obbligo nella città dei fiori. Sono passati quarantatré anni. Mode e abitudini sono cambiate, il mondo si è trasformato, lo stesso casinò ha subito radicali cambiamenti e, anche se oggi il vecchio Salone delle Feste è stato trasformato in sede delle slot-machines, il rito, irrinunciabile, del Gala delle Rose continua, imperterrito, a cadenza annuale per i clienti più fedeli e prestigiosi. Si rinnoverà anche domani sera, rigorosamente su invito, nel Salone Liberty addobbato, proprio come quattro decenni anni fa, da trionfi di rose di qualità pregiate, fiori di ogni sfumatura che trasformeranno l'ambiente in una sorta di serra profumatissima.

L'intramontabile Fred Bongusto qui durante un concerto al Roof Garden domani sarà l'ospite d'onore del «Galà delle rose», il più prestigioso appuntamento mondano del casinò di Sanremo. La serata di gala prevista nei locali della Sala Liberty vedrà la partecipazione di non più di 150 clienti della casa da gioco

Fred Bongusto, si può dire, cantante è nato quasi in contemporanea con il Gala delle Rose. Mosse i primi passi della sua carriera proprio alla fine degli anni Cinquanta ed il suo successo, sempre solido e dai toni pacati, ha attraversato tempo e generazioni quasi impermeabile al mutare delle mode canore. Pezzi come «Prima c'eri tu», la celeberrima «Una rotonda sul mare», «Frida», «Spaghetti a Detroit» fino al più recente «E' successo ieri sera», scritto in collaborazione con Mogol, sono entrati a far parte dell'immaginario collettivo degli italiani. E' stata questa l'indiscussa bravura di Bongusto che, in modo discreto e senza mai strafare, ha retto l'onda di un successo che lo ha rivelato anche come autore di fortunate colonne sonore cinematografiche. Sono 18 i film che, musicalmente, portano la sua firma. Alcuni anche famosissimi come «Matrimonio all'Italiana» con Marcello Mastroianni e Sofia Loren, «Il Tigre» con Vittorio Gassman o «Venga a prendere un caffè da noi» con Ugo Tognazzi.

Ricco e raffinato il menù che ha, da sempre, parte importante nella serata. Prevede una composizione di medaglioni di aragosta e scampi con valeriana e sedano alla vinaigrette di crostacei e zenzero candito, consommé Celestina, filetti di sogliola con gamberi alla vellutata di champagne con brunoise di verdurine croccanti, sorbetto al pompelmo rosa, filetto di manzo chianino alla Wellington, trombette alla mentuccia e patatine novelle al rosmarino, cupola di semifreddo al lampone e, ovviamente, champagne.

Domani alla discoteca Tangò di Diano

# Il cabaret musicale dei Duepunti accapo

I «Duepunti accapo» sono Tiziana Foresti, Salvatore Stella e Folco Barlucchi la loro performance dal titolo «Laggiù in al mare» prosegue il ciclo di incontri del Tangò dedicato al cabaret musicale

Sono i «Due Punti accapo» i nuovi protagonisti del ciclo dedicato al cabaret, che ogni domenica veste di buonumore la discoteca Tangò di Molo Landini a Diano Marina. Lo spettacolo di domani sera ha per titolo «Laggiù in mezzo al mare»: è una carrellata di battute, divertenti scenette «a giro d'Italia» e canzoni comiche. I «Due punti accapo» sono Tiziana Foresti, Salvatore Stella e Folco Barlucchi, che oltre a prestare la voce suona anche le tastiere. La cena lo spettacolo costa 50 mila lire, prenotazioni allo 0183-407325. [e. f.]

Sconti assicurati presentando il coupon pubblicato su La Stampa

# L'invito del circo di Moira

## *Attrazioni internazionali a Imperia*

**IMPERIA.** Continuano gli appuntamenti con il circo di Moira Orfei nel piazzale di San Lazzaro a Imperia. Dopo 16 anni, la regina dell'arte circense è tornata nel capoluogo con tante attrazioni internazionali. Per i lettori de La Stampa è garantita una promozione particolare: presentando alla cassa o tagliando pubblicato sul quotidiano, ci si garantirà uno sconto del per . Chi acquista un biglietto ne riceverà un secondo in omaggio.

Dalle 10 alle 15, tutti i giorni fino a lunedì prossimo, è possibile visitare lo zoo, con tanti animali esotici.

Da oggi, poi, Moira «raddoppia»: gli spettacoli diventano due, alle 17 e alle 21,15. Accanto alla «padrona di casa», volto che identifica immediatamente il circo, ci sono il marito Walter Nones e i figli Lara e Stefano, che presentano un di alta equitazione.

In pista ha da poco esordito anche la nipotina Moira junior, di soli sette anni. Il circo è stato anche premiato al festival di Montecarlo. [e. f.]

SABATO 19 MAGGIO 2001
LA STAMPA
DAL 17 MAGGIO AL 21 MAGGIO
OMAGGIO: PAGA 1 ENTRANO 2
MOIRA
IL CIRCO DI MOSCA
LUNGOMARE SAN LAZZARO
IMPERIA
Informazioni 0348/73.75.331
Ritaglia il presente coupon e presentalo alla cassa
Valido tutti i giorni - Non sono ammesse fotocopie

Dove Andiamo Stasera

RISTORANTE
Gli Amici del Conte
Nella nuova, accogliente atmosfera si propone:
Pasta e pane fatti in casa, vasta selezione di vini, possibilità di scelta del menù, pesce su prenotazione, sabato cena con ballo!
Diano Roncagli - Piazza Repubblica,
Tel. 0183.43139

LA LANTERNA
Dal 1917
Da ENZO
Aperto tutto l'anno
chiuso il mese di novembre
Ristorante Pizzeria
Molo di Ponente - Sanremo - Tel. 0184.506855

MAZZINI PUB
TELE +
STREAM
Live Music
VIA S. Stefano, 9
tel.0184/57.20.07
18038 SANREMO (IM)
www.mazzinipub.com-1.net

Venite a Festeggiare
il Vostro Segno Zodiacale
da Tino e Steva
Vineria Enostuzzicheria
BAR ROMA

REX portosole
RISTORANTE
BAR - PIZZERIA
REX
Via del Castillo, 17 - Portosole - 18038 Sanremo (IM)
Tel. 0184.59.83.00
Chiuso il mercoledì - Ferié le mercredi

i MALATESTA
ludoteca
Rispolvera
Gino Piolino
Salvate le galline dall'aereo impazzito!
Organizzandone il Torneo
Prossimamente in Ludoteca
LUNEDI' MARTEDI' MERCOLEDI' GIOVEDI'

NINFA EGERIA
DISCOTECA SANREMO
VIA MATTEOTTI, SANREMO TEL.: 0184/591133
www.ninfaegeria.it ninfaegeria@sanremo.it
Servizio cortesia Pren. Tavoli: 0347 91.82.807
TUTTI I SABATI
CON I MIGLIORI DJ Ore 23.00
MASTER ROOM Dipapa
COMMERCIAL HAPPY MUSIC
TUTTE LE DOMENICHE
PIANETA GIOVANI
Dalle 16.00 alle 19.00
DEDICATO A TUTTI GLI STUDENTI

Ristorante - Pizzeria
La Rotonda
Cucina Ligure - Piemontese
Nuova Gestione
Lo Chef vi propone una cucina a base di prodotti freschi
Menu turistico e carta 35/40 coperti
Serate con specialità piemontesi, liguri, francesi
Serate Paëlla
Comunioni, Cresime, Banchetti, Cene fine anno scolastico ecc.
Su Prenotazione
Str. S. Martino 48 - Sanremo (IM) Tel. 0184.502793
Chiuso il mercoledì

ESTRELLA
La Guardia
Ristorante
Pizzeria
Grill
Ricevimenti
TERRAZZA SUL MARE - SALA BANCHETTI
Via Duca d'Aosta, 100
Madonna della Guardia
Poggio di Sanremo
Tel. 0184/51.60.50

# BRANDS STORE
## FACTORY OUTLET

100% Moda Firmata Uomo, Donna, Calzature e Accessori
**Campionari e Fineserie a Prezzi di Stock**

...NON PRENDERE UNA PAPERA...
VIENI DA NOI

**1000 mq. di moda firmata a prezzi Shock**

**...SCONTIAMO TUTTA LA MERCE FINO AL**

EX CAMPIONARI E CAMPORAFFÈ **70%**

**Aperti tutte le domeniche**

Cisano sul Neva (Albenga) Via Benessea, 25 - Tel. 0182*595067
A 2Km dall'uscita Autostradale di Albenga

Volley: gli albisolesi si sentono maturi per il grande salto in A2

# La Carisa insegue un sogno

## *A Bologna gara decisiva per i playoff*

L'albisolese Mechini della Carisa

SAVONA

Vincere per continuare a sognare. E' lo slogan coniato dalla Carisa Esi che stasera scende sul parquet di Bologna con l'obiettivo di strappare gara 3 allo Zinella e superare il primo turno dei play-off. Nel team del presidente Clemente si respira ottimismo e la convinzione che, con tutta la scaramanzia del caso, saranno i ceramisti a festeggiare l'approdo al turno successivo. In effetti, se si monitorasse il gioco e la tecnica delle prime due sfide, gli albisolesi sarebbero i naturali favoriti: la superiorità del team di Cannestracci è apparsa evidente soprattutto a muro, dove i bolognesi hanno fatto intravvedere diverse lacune. Afferma il presidente Ciccio Clemente: «Gara 1 è stata vinta dai bolognesi per nostra gentile concessione. Abbiamo commesso alcuni errori nel primo e secondo parziale che hanno pregiudicato il match. Ma già in quella circostanza si è vista la nostra superiorità. Gara 2 ha evidenziato poi la vera differenza di valori: in un'ora abbiamo sbrigato la formalità rimandando tutto a questa sera». Ennesima serata decisiva, anzi appello, quella che attende i ceramisti (saranno seguiti da un folto drappello di appassionati) a partire dalle 20,30 (orario tassativo imposto dalla Federazione per tutte le partite dei playoff della B1).

Prosegue Clemente: «Stabilito che noi siamo superiori dal punto di vista tecnico, vediamo di non commettere errori sotto il profilo psicologico. Mi spiego: oggi, più che in altre occasioni, la paura deve rimanere nello spogliatoio. Guai a farci prendere dal nervoso, dall'emozione che può arrivare quando sai che qui o si prosegue o si va a casa, fino a ottobre. Ecco perchè, con l'allenatore Cannestracci è stata studiata una tabella per evitare uno stress eccessivo». E allora partenza fissata alle 13,30 (e, non come sabato scorso in mattinata) per approdare nel parquet bolognese intorno alle 18-18,30 ed iniziare la fase di riscaldamento. Poi la partita, con tutti i giocatori fortunatamente in piena salute. Se, come si spera la Carisa Esi otterrà il pass per proseguire la sua avventura, mercoledì prossimo si disputerà gara 1 con Schio, con match di ritorno previsto tra otto giorni alla «Massa». Ma questa sarà un'altra storia. La prossima, perchè in casa Carisa nessuno pensa che l'avventura terminerà stasera. [g. o.]

## Nel Ponente il basket ko

### *Ospedaletti deluso in C2 maschile Il Pietra Ligure in cerca di salvezza*

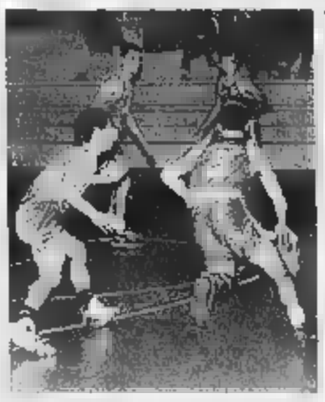
Il basket nostrano non è in gran forma

Guglielmo Rivero

SAVONA

Spiace che, nelle battute cruciali della stagione, il basket savonese e della provincia di Imperia sia rimasto desolatamente al palo. Spiace soprattutto per la C2 maschile che, in tutta la regular season e nella parte iniziale dei play-off ha visto i sodalizi di queste zone dominare la scena.

Eppure stasera nella finale per il titolo, con gara 1 in programma alle 21, si scontrano Autorighi e Follo che, proprio in semifinale hanno estromesso Ospedaletti e Riviera Savona, da molti considerate come le due squadre favorite per il salto di categoria.

Certo, l'Ospedaletti è uscito di scena con rabbia e per tutta la settimana i dirigenti della compagine imperiese hanno tuonato contro la direzione di gara adottata da Bondi e Moscatelli nel match contro l'Autorighi: «Sistematicamente - attacca l'addetto stampa Luigi Sibilla - siamo stati caricati di falli nella prima parte del match. Così, nella fase decisiva, ci siamo trovati privi dei giocatori migliori. E' ovvio che poi il passivo sia stato pesante».

Il dirigente imperiese ha in effetti ragione da vendere: si consideri che i direttori di gara hanno invece sorvolato su un bruttissimo intervento ai danni di Giovannini che è dovuto ricorrere alle cure dei sanitari che gli hanno predisposto 15 giorni di riposo assoluto.

Sempre nella C2 maschile, nei pla-yout, riflettori puntati sul Maremola Pietra impegnato contro lo Spezia in una partita chiave per evitare la retrocessione. Quello di stasera è il primo di tre confronti ma, a complicare la vita dei pietresi, va ricordato che l'eventuale terzo match si giocherà sul parquet dei levantini.

E adesso spazio al basket giovanile con il campionato Cadetti approdato ai quarti di finale del campionato Regionale. Nella gara 1 da registrare la vittoria casalinga dell'Imperia sul Riviera Savona (73-69) mentre il Casinò Sanremo ha ceduto contro l'Asso Savona al termine di un combattuto incontro vinto dai savonesi per due lunghezze (59-57).

Gli altri risultati: Nervi-Crdd La Spezia 56-45; Pontremolese-Columbus Genova 59-81. E' invece finita l'avventura dell'Ospedaletti nello spareggio per la ammissione alle finali nazionali Allieve. Il team di Ezio Arduino ha infatti perso sul campo neutro di Genova contro il Prato per 70-64. Ma questo ko non pregiudica una stagione giocata davvero sempre ai massimi livelli.

Ai Campionati italiani di equitazione

# E' quasi lotta in famiglia per il titolo da amazzone

## *Alla Del Buono allenatrice sanremese si oppone la cugina Giulia De Carlini*

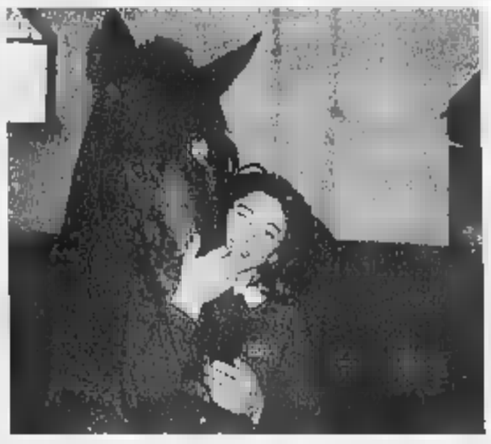
Caterina Del Buono (nella foto), istruttrice sanremese che ha guidato la bolognese Motossi al titolo italiano di equitazione «completo». Una sfida tricolore che si è quasi trasformata in una sfida in famiglia: ad arrivare seconda è stata Giulia De Carlini, cugina della stessa Caterina

SANREMO

La campionessa d'Italia (Valentina Molossi) è bolognese, ma la sua istruttrice (Caterina Del Buono) è una sanremese «doc»: e la sua principale avversaria, battuta solo dopo un aspra battaglia, è un'altra sanremese (Giulia De Carlini). Che, ironia della sorte, è anche cugina della Del Buono. Un intreccio casuale, ma davvero singolare quello che si è verificato a Roma, ai Campionati Italiani Assoluti di Equitazione, Settore Completo «under 18».

Andiamo con ordine. A vincere è stata la bolognese Motossi. E, a vincere con lei, è stata anche Caterina Del Buono, la sua istruttrice. Fino a qualche anno fa Caterina era una delle migliori amazzoni della Società Ippica Sanremo con cui ha ottenuto moltissimi successi. Adesso, conseguito il brevetto di Istruttrice Federale, lavora al G.E.S.E. di Bologna, uno dei maggiori centri dell'equitazione italiana. In questa veste ha portato al titolo tricolore e allieva Valentina Motossi. Che, scherzi del destino, si è vista contendere la vittoria, fino all'ultimo, dalla quattordicenne Giulia De Carlini, sanremese, guarda caso, cugina di Caterina. E, a complicare ancor più l'intreccio, Giulia ha gareggiato su «Lampone di Santa Marta», glorioso cavallo con cui la stessa Del Buono aveva ottenuto moltissime vittorie. [b.m.]

La Rari ha preso Varga, ma il team di Parodi si assicura Vujasinovic

# Le liguri a caccia di supercampioni Il Recco replica al colpo del Savona

Danilo Sanguineti

GENOVA

Prima di parlare di A2 e di B non si può non gettare un occhio al pallanuoto-mercato. Il gran colpo della Rari Nantes Savona (Varga è uno dei grandi della grande Ungheria) risponde subito il Recco miliardario di Fabrizio Parodi. Vladimir Vujasinovic sta per mettere la sua preziosa firma sotto il contratto che lo legherà alla società biancoceleste per due anni. Il più forte difensore del momento lascia Roma nonostante la società stia cercando al nuovo sponsor, Lottomatica, di trattenerlo. Ma l'offerta che gli ha sottoposto Parodi (220 milioni all'anno) lo ha convinto e soprattutto ha spaventato il Posillipo, unico concorrente rimasto dopo il ritiro del Savona. Venendo a una pallanuoto più a misura di uomo (per meglio dire, di portafogli), la odierna 15ª giornata di A2 ruota attorno alla sfida della Sciorba tra Vallescrivia e Chiavari Nuoto (ore 16, arbitri Gomez e Lucente). Chi vince diventa la prima candidata al secondo posto alle spalle dell'oramai imprendibile Camogli. Una piazza d'onore che potrebbe diventare importantissima da martedì prossimo, cioé non appena verrà approvato il piano Pomilio di ampliamento della A1( riunione al Foro Italico presenti tutte le società della massima categoria): dovendo arrivare a 16 società, è quasi certo che le seconde classificate dei gironi di A2 verranno ripescate. Le altre partite della giornata: Como-Snam; Civitavecchia-Sori (Sociale 17,30; Napoli e Marchisiello); Camogli-Modena (Boschetto 17,30; D'Auria e De Meo); Rapallo-Plebiscito (Boschetto 19; Sada e Uselli); Torino-Nervi (Usmiani 19; Gaiani e Vitiello). In serie B oggi si affrontano Lavagna (p. 10)-Quinto (p. 14) al parco Tigullio alle 17; Mameli (7)-Futura Prato (10) a Voltri alle 17,30; Sestri Ponente (4)-Lerici (7) al Lago Figoi alle 17,30.

## Profumo di A2

### *L'Imperia gioca la carta decisiva*

IMPERIA

La Rari Nantes Isnardi ha gettato la maschera.

Il successo ai danni del temibile Lerici ha infetti lanciato la squadra allenata da Felix Tedeschi all'inseguimento del primato in classifica, in un torneo di serie B dominato, per il momento, da un sempre più sorprendente Quinto.

La vittoria 9-7 ottenuta sabato scorso dai biancazzurri imperiesi nei confronti di una compagine spezzina che, nonostante un organico di lusso, è alle prese con risultati alterni, ha riacceso le speranze di vertice in casa Rari. I sogni del club di Fulvio Vassallo potrebbero concretizzarsi ulteriormente stasera, a conclusione del match esterno dell'Arenzano.

Nella vasca di Savona, alle 19, la Rari Nantes Isnardi sfiderà infatti il fanalino di coda della classifica, formazione ampiamente alla portata dei ragazzi di Tedeschi, decisi a non perdere contatto con la capolista Quinto, che tra l'altro è alle prese con la non facile trasferta di Lavagna. Il punto di vantaggio dei genovesi ai danni della Rari è poca cosa e il settimo turno del campionato potrebbe quindi riservare la gradita sopresa del ritorno imperiese in vetta alla graduatoria. I giocatori biancazzurri ci contano, trascinati dal bomber Ferracane, capocannoniere del torneo con 16 reti all'attivo.

Intanto, la società imperiese guarda con sempre maggior convinzione a un'eventuale promozione in A2. A dare una mano alle ambizioni biancazzurre c'è l'ipotesi di revisione dei tornei da parte della Lega. In previsione l'allargamento dei campionati di A1 e A2, con la possibilità, per le prime classificate dei raggruppamenti di serie B, di approdare direttamente alla categoria superiore senza passare attraverso il filtro «impossibile» degli spareggi. Per la Rari una motivazione in più. [l. a.]

LOTTA

Agli internazionali giovanili disputati a Ravenna

# I savonesi della Wrestling conquistano oro e bronzo

SAVONA

Nella lotta il Wrestling Savona è sempre protagonista, e che protagonista. La società diretta dal maestro Piero Carretto sta infatti togliendosi numerose soddisfazioni riscontrando ottimi risultati (podio e piazzamenti) nelle principali rassegne. Ultimo significativo esempio il «Trofeo Internazionale giovanile» che si è svolto a Ravenna ed al quale hanno preso parte «grandi firme» di questa specialità, con nutrite presenze da Croazia, Francia ed Austria. Il talento savonese Francesco Peluffo ha, ancora una volta, impressionato per la sua bravura che ha lasciato poco margine di spazio ai suoi avversari nella categoria kg.47. Ecco il racconto del protagonista: «Che le mie fossero improntate al meglio si è visto fin dai turni di qualificazione. Poi in finale mi sono trovato opposto al croato Yanenic. E qui ho concluso la pratica in 15 secondi. Sì, davvero contento per questo risultato che ispira fiducia per i prossimi appuntamenti».

Il 59 medaglia di bronzo per Alessandro Bellini, altro portacolori della Wrestling. Un terzo posto importante per un atleta che ha messo in luce tutta la sua vigoria fisica e tecnica. E anche due giovani esordienti, Danilo Rossello e Matteo Rossi, hanno messo in evidenza la loro classe: il primo si è classificato al decimo posto (ma il parco atleti era davvero di prima qualità) nella categoria kg, il secondo ha realizzato il quinto posto nella categoria 34 kg. In campo femminile Giada Guglielmino, nei kg., completava il trionfo della società savonese conquistando il gradino più alto del podio e confermando tutta la sua classe (alle avversarie non è stato concesso neppure un punto). [g. o.]


In primavera fioriscono gli sconti

fino al 31 maggio

15% su tutta la collezione Adile

"Da oltre quaranta anni mi impegno per costruire i divani come dico io.
Perchè lo faccio? Perchè quando dico ai miei amici "accomodatevi" voglio veramente che stiano comodi."

*- Carlo Adile -*

Carlo Adile vende i suoi prodotti, oltre 80 modelli con più di 600 tessuti diversi, solo nei Centrodivani Adile, eliminando così tutti gli onerosi passaggi commerciali e offrendo, a prezzi competitivi, prodotti come i famosi "Siedidormi", che per le caratteristiche tecniche e per le soluzioni adottate, oltre ad essere comodissimi divani, sono veramente in grado di sostituire quotidianamente il letto tradizionale.

**Fino al 31 maggio, Carlo Adile ti offre l'opportunità di acquistare i divani della collezione con uno sconto del 15%.**
**(in foto) Mod. Dustin matrimoniale con rete a maglia elettrosaldata e materasso h. 14 cm. a partire da £. 2.190.000**

adile
CENTRODIVANI
VADO - Via G. Ferraris, 137 Vado Ligure

## Pallapugno. Danna sfida Dogliotti, Bellanti ospita Molinari

# Sotto i riflettori 2 big match

## *Anticipi a Cuneo e Magliano Alfieri*

Roberto Pizzorno

Due anticipi nel massimo campionato di pallapugno. Questa sera alle 21 [redacted] giocano un paio di incontri interessantissimi per la classifica. Sono in programma negli sferisteri di Magliano Alfieri e Cuneo.

A Magliano l'Hotel Royal di Paolo Danna se la vedrà contro la Doglianese di Luca Dogliotti. Una partita sulla carta apparentemente facile per l'alfiere di Monastero Vasco che dovrà comunque dare il meglio [redacted] sè stesso contro avversari agguerriti e con la voglia di sfatare [redacted] fattore campo.

A Cuneo e alla stessa ora i campioni d'Italia della Maxisconto di Giuliano Bellanti ospitano, invece, la Sanstefanese di Riccardo Molinari.

Siamo di fronte a un classico testa-coda in cui potrebbe [redacted]tare» il fattore campo, tenuto conto che Molinari [redacted] bene [redacted] sferisterio di Cuneo per avervi giocato un paio di stagioni con la società del presidente Cappello.

Domani sera alle 21 a Vallerana si giocherà Atpe-Pro Pieve di Teco con la formazione ospite [redacted] Mariano Papone alla ricerca del primo punto della stagione. Alla stessa [redacted] la Pro Paschese [redacted] Bessone [redacted] la vedrà contro la Monticellese di Alberto Sciorella.

Per quanto riguarda le gare del pomeriggio, domani alle 16 l'attenzione degli appassionati è puntata sul campo [redacted] Taggia dove è in programma il derby Taggese Nord Conad Imperiese. Due formazioni giovani che chiedono alla classifica i primi posti. Lo spettacolo per questo derby molto sentito è assicurato e si prevede il pubblico delle grandi occasioni: alla fine il più soddisfatto sarà certamente il cassiere della Taggese.

La giornata numero 9 del massimo campionato di pallapugno si concluderà lunedì con la sfida Albese-Pro Spigno. La formazione alessandrina capitanata da Flavio Dotta sarà priva del terzino Vero infortunatosi in settimana a Pieve di Teco nella sfida contro Papone. Al posto del forte terzino gialloverde in campo scenderà Paolino Decerchi.

Questi i risultati della settimana giornata di andata: Magliano-Sanstefanese 11-9; Maxisconto-Taggese 8-11; Atpe-Monticellese 4-11; Pro Pieve di Teco-Pro Spigno 11-7.

E veniamo al campionato cadetto. Questo il programma della sesta di andata: Cuneosi-der- Monferrina, Canavese-Sanbenedetto, Rodinese-Ceva.

Alberto Sciorella plurititolato campione imperiese che gioca in Piemonte

## Golf a Garlenda

### *Nel trofeo Siat vince Galleano*

GARLENDA. Proseguono gli appuntamenti al Golf Club, spesso con la presenza delle grandi firme della specialità. Nella quarta edizione del «Trofeo Siat», 18 buche stableford, si è registrata la vittoria, in Prima categoria, di Giuseppe Galleano (40) che, al termine di una lunga sfida, ha avuto la meglio su Michele Scofferi (40). Il terzo posto è andato a Fulvia Fumagalli (37). Nella Seconda categoria affermazione di Eugenio Beraldi (37) che ha preceduto Ermanno Prosperi (36) e Giuseppe Chillemi (35). Nella Terza categoria infine primo posto per Rolando Manera (39) che ha preceduto Raffaella Cinatti (37) e Gioacchino Risso (34). Alfredo Gramigna è [redacted] salito sul gradino più alto del podio come primo lordo. Nella «Coppa Hotel Beau Rivage», 18 buche stableford, affermazione in Prima categoria di Paolo Murchio, ormai abbonato alle belle prestazioni nel circolo ingauno. Nella Seconda categoria invece affermazione di Roberto Fabbri (39) mentre in Terza [redacted] è registrata la vittoria di Gioacchino Risso (40). [g.o.]

## Il Baseball Sanremo in trasferta a Milano

# Una vecchia ruggine nel match con l'Ares

[redacted] Monticone

Non è, almeno sulla carta, [redacted] sfida come le altre quella che attende oggi, al «Kennedy» di Milano, il Sanremo Baseball nel campionato di serie A2 di baseball. Perchè con l'avversario di turno - l'Ares Milano, ormai capofila del baseball meneghino - c'è [redacted] «ruggine» fin dalla scorsa estate. Quando, nello spareggio per decidere chi doveva essere promossa, a spuntarla furono le [redacted] matuziane, protagoniste di un sorpasso (da 0-2 a 3-2 nella cinque gare-spareggio) [redacted] ebbe del clamoroso. Un sorpasso mai digerito dai milanesi, soprattutto dal «patron» che altri non è che Faso, notissimo componente della band musicale di Elio e le Storie Tese. Faso ebbe parole di fuoco contro i sanremesi, accusati di aver lottato con eccessivo accanimento. C'è da vedere, quindi, adesso che la sfida si rinnova in A2 (perchè, poi, i milanesi furono promossi a tavolino anche loro), se di quelle vecchie «ruggini» è rimasto qualche cosa. «Io spero di no - dice Fulvio Cecoli, general manager della squadra sanremese - Con Faso ci siamo chiariti [redacted] Torino, recentemente, nel corso di un torneo. Le polemiche dovrebbero essere finite. Almeno speriamo. Il problema è, piuttosto, che loro sono davvero uno squadrone. Sono in crescita e sempre più forti. Hanno un lanciatore, Piazzi, che è tra i migliori in assoluto. E, in settimana, si sono ancora rinforzati [redacted] l'ingaggio di Bottoni, [redacted] esperto terza base, ex Bollate. Sarà durissima. Noi puntiamo a vincere almeno un match». Proposito giustissimo anche se il Sanremo Baseball si presenterà [redacted] doppio appuntamento di oggi (ore 15,30 e 20,30) molto con molti problemi: l'esterno Capodanno non ci sarà perchè si è infortunato sette giorni fa contro i Rangers Redipuglia; il seconda base Sechi, il prima base Ruggeri ed il lanciatore Tarassi sono in precarie condizioni fisiche. Non si [redacted] scenderanno in campo. Tarassi, poi, che ha dolori ad una spalla, se giocherà, ben difficilmente salirà sul monte di lancio. Intanto [redacted] stesso Cecoli per i cadetti [redacted] Gigi Cameroni per i «primavera» sono stati nominati selezionatori della rappresentative liguri di categoria (il terzo selezionatore, Eugenio Pascoli di Cairo Montenotte, si occuperà dei ragazzi).

[redacted] **DI OGGI** White Sox Buttrio-Piacenza; Junior Parma-Verona; Old Rags Lodi-Bollate; Rangers Redipuglia-Codogno; Ares Milano-Sanremo Baseball. **CLASSIFICA** Piacenza e Verona (8 vinte, 4 perse) 667; Ares Milano, Bollate e White Sox Buttrio (7-5) 583; Codogno, Junior Parma e Sanremo Baseball (6-6) 500; Rangers Redipuglia (3-9) 250; Old Rags Lodi (2-10) 167.

[redacted]

**[redacted]** SANREMESE ALLA FINESTRA

La Sanremese Juniores conoscerà questa sera la [redacted]. Saprà se potrà continuare il cammino nella fase finale nazionale juniores [redacted] se dovrà interrompere una marcia che, a tratti, è stata davvero esaltante. Dopo aver pareggiato in casa (1-1) con l'Aglianese ed aver maramaldeggiato in trasferta, sul campo [redacted] Colligiana (3-1), i baby-biancazzurri di Luca Oddone, [redacted]gi, dovranno attendere il verdetto del match Aglianese-Colligiana, ultima partita del girone [redacted] tre che comprendeva i biancazzurri, per sapere la loro sorte. La Sanremese vanta quattro punti [redacted] classifica, quattro reti segnate [redacted] una sola subita. Un buon bottino, sufficiente per la qualificazione [redacted] Aglianese [redacted] Colligiana dovessero pareggiare tra loro o dovesse imporsi la Colligiana. Se dovesse, invece, vincere l'Aglianese (che, [redacted] detto, è favorita) anche i toscani salirebbero a quattro punti ed allora conterebbe la differenza reti. Che, per ora, è «più due» per la Sanremese. L'Aglianese per qualificarsi dovrà vincere con uno scarto di almeno tre gol. Dovesse vincere con 2 reti di scarto sarà il sorteggio a stabilire chi passa. [b.m.]

**RADUNO**

## Oggi manifestazione al Morel di Ventimiglia

# «Giochi in amicizia» fra atleti imperiesi

VENTIMIGLIA

Si svolge oggi, al campo «Morel» in località Peglia di Ventimiglia, la manifestazione finale del Progetto «Con i Giovani 2001», appuntamento di promozione sportiva organizzato dalla delegazione imperiese del Comitato Olimpico Nazionale in collaborazione con il Comune di Ventimiglia, l'Ufficio Scolastico Provinciale, l'Amministrazione Provinciale e la Regione Liguria.

I partecipanti, divisi in squadre miste, formate cioè da appartenenti a diverse discipline sportive, si cimenteranno in otto giochi attinenti a sport diversi fra loro. La manifestazione scatterà alle 15 con il raduno dei partecipanti e proseguirà [redacted] formazione delle squadre (ore 15,15). [redacted] saluto delle autorità (ore 15,30) ed i giochi veri e propri che inizieranno alle 15,45. La serie di gare si concluderà intorno alle 17,30. Si calcola che, in tutto, saranno circa 500 i giovanissimi atleti che saranno impegnati nell'appuntamento ventimigliese di oggi. Con la Direzione Didattica del 1° Circolo di Ventimiglia, hanno aderito alla manifestazione 24 società in rappresentanza di dieci discipline sportive diverse: Argentina Arma, Don Bosco Vallecampo e Nuova Intemelia Ventimiglia per il calcio; Maurina Olio Carli Imperia, Atletica Vallecrosia, A92 Ventimiglia e A2000 Bordighera per l'atletica leggera; Maurina Volley Imperia, Polisportiva San Martino Sanremo, San Giacomo Pallavolo Sanre[redacted] e Mater Sanremo per la pallavolo; BVC Sanremo, Rari Nantes Bordighera, New Basket Riviera dei fiori e Sport Club Ventimiglia per la pallacanestro; Judo Club Sakura Arma di Taggia, Japan Judo Club Diano Marina e Judo Club Corsaro per lo judo; Sanremo Baseball [redacted] Sanremese Softball per baseball e softball; Ginnastica Imperia per la ginnastica; Yacht Club Sanremo per la vela; U.S. Caramagna Imperia per il ciclismo; Pugilistica Frediani per il pugilato. [b. m.]

**SANREMO**

## Squadre di 4 regioni

# Oggi e domani c'è il «Festival» del minibasket

SANREMO. Sei squadre in rappresentanza di quattro regioni saranno protagoniste, dal pomeriggio di oggi a domani, della quinta edizione del «Festival del Minibasket-Torneo Città di Sanremo», competizione organizzata dal BVC Sanremo e riservato alla categoria «aquilotti» (bambini nati nel 1990 e 1991). Al via ci saranno Gualdo Tadino (Umbria), Real Brescia (Lombardia), Limena (Veneto) e tre formazioni locali, la Rari Nantes Bordighera, le Scuole Basket Bordighera ed i padroni [redacted] casa del BVC Sanremo. Il torneo si giocherà nella palestra di Villa Citera, in via Galilei. E' il miglior impianto cittadino per il basket, ma, ahimè, largamente al di sotto delle necessità. «Non abbiamo risparmiato sforzi per allestire una rassegna di buon livello - dicono gli organizzatori - Ma, purtroppo, siamo penalizzati dalla mancanza di una struttura all'altezza della situazione. Villa Citera ha precisi limiti: mancano totalmente i parcheggi e la capienza delle tribune è molto scarsa». «L'aspetto più grave è che si tratta dell'impian[redacted] migliore della città», concludono, con una punta di polemi[redacted] gli organizzatori del BVC che, per l'organizzazione del torneo, hanno potuto contare su un «pool» di sponsor (McDonald's, AliParma, Sancon Costa Ligure e Pronto Stampa). Il «Festival del Minibasket» sanremese, edizione 2001, prenderà il via alle 16 [redacted] la sfida tra BVC Sanremo [redacted] Limena; seguiranno Rari Nantes Bordighera-Real Brescia (ore 17) [redacted] Scuole Basket Bordighera-Gualdo Tadino (ore 18). Il torneo proseguirà nella mattinata di domenica a partire dalle 10 per poi concludersi, nel pomeriggio, con le finali: la finalissima inizierà alle 16,45.

**FINAL FOUR PER IL BVC** Il sodalizio sanremese ha conquistato l'accesso alla «Final Four» regionale del campionato giovanile cadetti che [redacted] svolgerà, sabato 26 [redacted] domenica 27 maggio al palazzet[redacted] di via Cagliari a Genova. La squadra sanremese, allenata da Mauro Bonino, ha superato in due partite, nei quarti di finale, l'Asso Savonese: dopo aver perso di misura a Savona (57-59), i matuziani si sono rifatti, largamente, in casa (95-75). Particolare curioso. Le due squadre sono allenate da due ex giocatori di serie A che furono compagni di squadra a Sassari, in serie A: Mauro Bonino per il BVC Sanremo ed Alex Brignoli per l'Asso Savonese. [b.m.]

**NOTIZIE FLASH**

**GOLF**

**Una sfida internazionale al Circolo degli Ulivi**

Oggi e domani, al Circolo Golf degli Ulivi di Sanremo, si svolgerà la sfida interclub tra il Circolo matuziano e quello francese del Valescure. Un appuntamento ormai tradizionale. Il «ritorno» avrà luogo a Valescure il [redacted] e il 10 giugno prossimi. [b.m.]

**VELA**

**Regata per solitari: sono una trentina i concorrenti**

Lo Yacht Club Sanremo ospiterà, il 22 ed il 23 giugno, i partecipanti alla regata [redacted] solitari Generali Mediterranée-La Porquerolles. I circa 30 concorrenti iscritti alla regata, prova di campionato e di selezione per le più impegnative regate oceaniche, arriveranno a Sanremo, nel pomeriggio del 22 giugno, provenienti da Calvi in Corsica. Sabato 23 ripartiranno alla volta [redacted] Beaulieu sulla Costa Azzurra. Tra i nomi di spicco Philippe Poupon ed E[redacted]an Tabarly, figlio di Eric, «mito» della vela d'altura. [b.m.]

**PALLAVOLO**

**Volley under 15, [redacted] Sanremo s'impone [redacted] Vallestura**

Lo Yellow Moon Vallestura di Genova ha vinto il «7° Memorial Tito Eroschi» di pallavolo femminile «under 15», disputato a Sanremo con la partecipazione di 16 squadre, italiane [redacted] francesi. [redacted] torneo, disputato in quattro palestre, ha visto prevalere, nella finalissima disputata a Villa Ormond, le genovesi sulla Foppapedretti Bergamo, seconda per il terzo anno consecutivo. [b.m.]

**CALCIO**

**Martedì la presentazione della «Partita della bontà»**

Si terrà martedì presso il Museo dell'ulivo di Imperia [redacted] presentazione della tradizionale Partita della bontà, torneo tra squadre aziendali giunto alla [redacted] edizione (finale il 3 giugno al Ciccione). Partecipano le formazioni di Olio Carli, Latte Alberti, l'Usmi medici imperiesi Ras e quella [redacted] Cral dell'Autostrada dei fiori. [b. v.]

DAIHATSU NISSAN CITROËN Audi RENAULT FIAT LANCIA ALFA ROMEO SUZUKI DAEWOO Ford OPEL TOYOTA PEUGEOT

CERCATE UN'AUTOVETTURA
CHE POSSIEDA TUTTO
QUELLO CHE DESIDERATE?

CERCATE UN SERIO
PROFESSIONISTA DELL'AUTO
DI CUI POSSIATE FIDARVI?

CERCATE UN FINANZIAMENTO
CHE POSSA SODDISFARE
LE VOSTRE RICHIESTE?

NON CERCATE TANTO LONTANO QUELLO CHE
AVETE A POCHI METRI DA CASA

VEGA s.r.l.
&
Agos Itafinco

VI ASPETTANO...
PER DARE CONCRETEZZA AI VOSTRI SOGNI!

VEGA s.r.l.
Reg. Bottino S.S.582
Tel. 0182.50357
www.vegaauto.it
vegaauto@ivg.it

AGOS ITAFINCO
Via Matteotti, 34-36
18100 Imperia
Tel. 0183.667221
Fax 0183.667231

Mercedes-Benz

# Autonovanta

Mercedes-Benz

Concessionaria Mercedes-Benz per le provincie di Savona e Imperia

# Chi può dire di no ad un'occasione come questa?

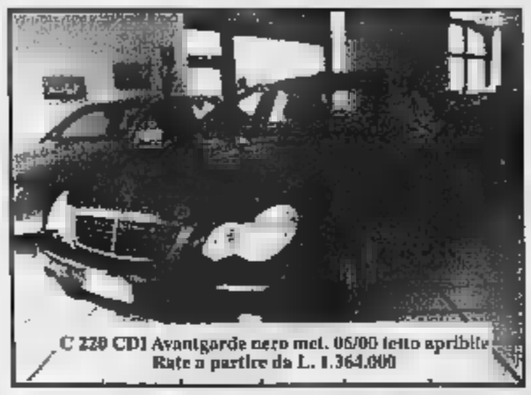

C 220 CDI Avantgarde nero met. 06/00 tetto apribile
Rate a partire da L. 1.364.000

C 200 K Elegance blu met. 06/00 km 23.000 iva esposta
Rate a partire da L. 711.000

C 220 CDI Classic sw 10/98 blu met. iva esposta
Rate a partire da L. 440.000

C 200 K Elegance arg. met.
Rate a partire da L. 660.000

E 200 Avantgarde 01/96
Rate a partire da L. 836.000

E 200 Elegance nero met. 09/95
Rate a partire da L. 792.000

E 280 Elegance 05/97
Rate a partire da L. 902.000

E 250 D Elegance 07/97 iva esposta
Rate a partire da L. 464.000

CL 500 COUPE' 07/95 full optional
Trattativa in sede

S 320 04/99 full optional
Trattativa in sede

CLASSE V 2.3 TD Trend 01/98
Rate a partire da L. 726.000

C 250 DT Elegance 09/99 navy sat iva esposta
Rate a partire da L. 509.000

E 300 4MATIC cambio aut. Clima tetto apribile
Rate a partire da L. 308.000

ALFA 166 T.S. 12/98 km 15.000
Rate a partire da L. 836.000

HONDA CIVIC 1.4 10/96
Rate a partire da L. 297.000

AUDI A4 1.9 TD Avant 110cv 01/99 iva esposta
Rate a partire da L. 440.000

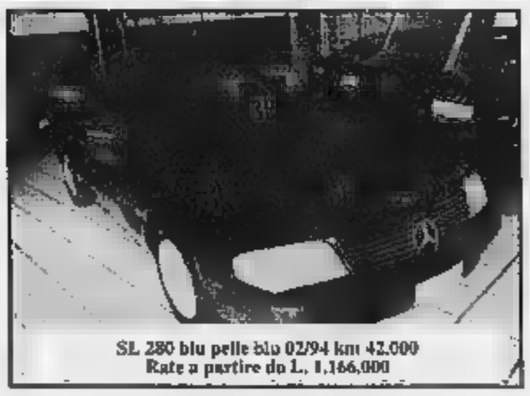

SL 280 blu pelle blu 02/94 km 42.000
Rate a partire da L. 1.166.000

ML 230 arg. met. full optional 07/99 km 23.000
Rate a partire da L. 1.364.000

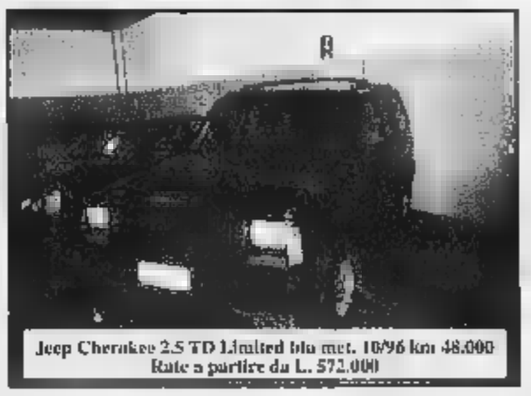

Jeep Cherokee 2.5 TD Limited blu met. 10/96 km 48.000
Rate a partire da L. 572.000

Range Rover 4.6 HSE full optional 08/95
Rate a partire da L. 1.056.000

# Su tutte le vetture benzina impianto gpl in OMAGGIO

**Per conoscere il nostro usato visitate il sito www.autonovanta.com**

**Siamo aperti anche sabato 19 e domenica 20 maggio**

Il nostro usato è garantito da:

exnovo by Mercedes-Benz

Sede: Reg. Torre Pernice, 2A - **ALBENGA (SV)** - Tel. 0182.58911
Filiale: Via Nizza, 59/R - **SAVONA** - Tel. 019.862220
Filiale: Via Pietro Agosti, 188 - **SANREMO** - Tel. 0184.591444

Finanziamenti personalizzati con:

Mercedes-Benz Finanziaria

I PROBLEMI DEL CONTRATTO | E LE NUOVE SFIDE

### SCOTTI CONFERMATO SEGRETARIO CISL

Mario Scotti è stato confermato segretario generale della Cisl Piemonte. Rimane invariata anche la segreteria regionale, composta da Rosina Partelli, Giovanna Ventura e Gianfranco Zabaldano. Si è concluso l'8° congresso della Cisl Piemonte, al quale hanno partecipato 380 delegati in rappresentanza di 273 mila iscritti. Scotti ha parlato di «una Cisl più unita, più decentrata e radicata nel territorio». Ha aggiunto: «Le sfide sono il rilancio della concertazione, un forte sviluppo della contrattazione di secondo livello aziendale o territoriale, la democrazia economica, il mantenimento e il consolidamento dello stato sociale. Tutto questo vuol dire trasformarsi in un vero e proprio sindacato sociale, per cogliere bisogni più vasti nei singoli territori, capace di proporre soluzioni come avviato con la proposta di un patto per la qualità e la coesione sociale». Sul piano dell'organizzazione è stato scelto di accorpare delle categorie

# I metalmeccanici ritornano in piazza

## *Corteo e sciopero per il contratto*

**Marina Cassi**
**Maria Teresa Martinengo**

Su ogni colonna degli eleganti portici del centro un cartello bianco con scritta blu avverte: «Metalmeccanici in sciopero per il contratto». Così non c'è dubbio: quella fiumana di uomini e donne, bandiere, striscioni, cartelli, tamburi, fischietti che sfila per il centro in un assordante boato di voci e suoni che scandisce «Contratto, contratto» sono i lavoratori metalmeccanici. Chiedono 135 mila lire medie di aumento per compensare l'inflazione del biennio passato e del biennio a venire: la Federmeccanica ne offre 100 mila. E i lavoratori della Fiat chiedono anche il contratto integrativo fermo da mesi.

Per Fim-Fiom-Uil - che da tempo a Torino non portavano in piazza tanta gente - si tratta di «un grande successo»; le cifre si rincorrono, lievitano nel corso della mattina: si passa da 20 a 40 mila, la polizia si ferma a 15 mila. Per le percentuali dello sciopero si oscilla «dal 70 all'80% nelle grandi fabbriche, tra il 90 e il 100 nelle piccole e medie». Per l'Amma l'astensione è stata del 21,8%.

Due cortei (da corso Marconi e Porta Susa) si incontrano - per caso, ma simbolicamente in via Roma angolo Gramsci - e procedono alla volta di piazza Castello. Nei cartelli e negli slogan tanta ironia «135 buone ragioni per firmare il contratto», «Vogliamo il contratto, non andare sulla luna», «Berlusconi tu che sei un imprenditore operaio aiuta noi poveri operai», «Tira fuori i din din, Pinin», «Berlusconi anche noi vogliamo fare un contratto: con i padroni», qualche ricercatezza come nel lenzuolo rosso quattroperotto con scritto in italiano e in inglese «Contratto subito; pace adesso in Palestina», o un più semplice «L'inflazione non si tocca».

Tra la gente, vecchi quadri sindacali, donne preoccupate per il contratto e per la revisione della legge sull'aborto, ragazzi. Sono attaccati a una bandiera Fiom Eric e Luca della Omnitel e di Infostrada di Ivrea e sono entusiasti: «Intere aree del call center si sono fermate e le risposte al "190" non sono state superiori al 20%. Tra l'altro, scattava un messaggio che diceva "a causa dello sciopero per il contratto metalmeccanico ci saranno attese impreviste"». E' anziano Renato Mandolino della Abac, ed è preoccupato: «D'Amato e il futuro governo Berlusconi dicono le stesse cose: flessibilità uscita e questo proprio ci bene. Quest'anno torneremo dalle ferie con il rischio-licenziamento».

Per Ciro Argentino della AST: «Noi metalmeccanici siano un milione e mezzo: non possiamo accettare che si voglia passare il rullo compressore sul livello di contrattazione nazionale». E Vittorio Cittorio Giacob della Stampal gli fa eco: «C'è malumore, dopo il risultato del 13 maggio ancora di più, visto che Berlusconi si è dichiarato perfettamente in linea con Confindustria». Angelo della Fiat - dove è aperta anche la vertenza integrativa - fa due conti: «A noi scioperare costa, dalle 18 alle 20 mila lire all'ora e siamo già a 16 ore». Mentre Antonio Romano commenta: «Il nodo è la contrattazione collettiva. Non possiamo arrivare ai contratti individuali all'americana. Funzionano per ingegnere, ma un operaio va a contrattare?».

Arrivati in piazza Castello ascoltano il segretario Fiom, Claudio Sabattini (del cui intervento riferiamo in altra pagina del giornale) che annuncia la possibilità di uno sciopero generale con manifestazione a Roma se il contratto non si farà e dice: «I metalmeccanici che, nel bene e nel male, sono stati i protagonisti della storia sociale del nostro Paese hanno un obiettivo: vincere, perchè se vincono loro, vincono tutti i lavoratori italiani».

Per i sindacati i manifestanti erano 30-40 mila, per la polizia circa 15 mila

Domani possibile visitare musei e chiese

# La città riapre le porte a monumenti e aziende

Anche quest'anno ritorna la manifestazione «Torino porte aperte», giunta ormai alla sua quarta edizione. Domenica prossima e il 3 giugno, dalle ore 15.30 alle 18.30, saranno aperti al pubblico alcuni monumenti cittadini che solitamente sono inaccessibili. Si tratta di vestigia in qualche modo «adottati» dai bambini e dai ragazzi delle scuole torinesi. Gli appuntamenti in programma sono molti, fra i quali il servizio di Touristibus e l'ingresso gratuito al Museo Pietro Micca.

I monumenti aperti domani sono numerosi e presenti in tutta la città. Tanto per citare i più conosciuti, si può ricordare l'Area Romana (Porte Palatine, Teatro Romano e piazza Emanuele Filiberto), la basilica dei santi Maurizio e Lazzaro, la chiesa di San Domenico, lo stadio Comunale e la Torre Maratona, l'ex Manifattura Tabacchi, l'ex stadio Filadelfia, il villaggio operaio della Snia Viscosa, la Generale e altri monumenti cittadini.

In concomitanza con la manifestazione torinese, domani è prevista un'analoga iniziativa nazionale promossa dalla Federambiente, «Impianti aperti». Alla giornata aderiscono l'Amiat, l'Atm e la Società Metropolitana Acque Potabili, che apriranno al pubblico alcuni dei loro impianti.

Per quanto riguarda l'Atm, dalle 8,30 alle 17 sarà possibile visitare lo stabilimento Venaria di via Amati 178, il più grande della città. Oltre ad osservare le strutture operative e l'intero parco dei veicoli aziendali, i visitatori riceveranno un biglietto omaggio e potranno effettuare una breve corsa sul nuovo tram Cityway, tra breve in servizio a Torino. Porte aperte anche alla discarica e all'impianto di compostaggio dell'Amiat alle Basse di Stura (dalle 9,30 alle 16): l'azienda ha predisposto un servizio di navette gratuite in partenza dalla sede di via Germagnano. La Società acque potabili, invece, apre i suoi stabilimenti sia oggi che domani: l'impianto di potabilizzazione di corso Unità d'Italia a Torino (dalle 9,30 alle 18) e quello di depurazione di via Po 2 a Castiglione Torinese (oggi dalle 9,30 alle 12,30; domani dalle 9,30 alle 17,30).

Papà e mamma adottivi dal giudice: il bambino ha subito molestie all'orfanotrofio

# «Nostro figlio va curato in ospedale»

## *I genitori: è aggressivo, i medici lo vogliono dimettere*

**Grazia Longo**

Rodrigo è brasiliano, ha appena 12 anni ma non è mai stato bambino. La spensieratezza e l'innocenza gliel'hanno rubata tra una favela e un orfanado, dov'è vissuto fino a quattro anni fa, quando è stato adottato da una coppia di architetti torinesi.

Fine dei problemi? No, la sua è una storia a lieto fine. Le violenze e gli abusi subiti in orfanotrofio lo hanno profondamente segnato, rendendolo aggressivo e, in alcuni casi, anche molto violento. Rodrigo è quello che si dice un «caratteriale», le sue crisi d'ira sono talmente che i genitori adottivi hanno dovuto ricoverarlo all'ospedale Regina Margherita. Ma Rodrigo è una presenza «scomoda» anche qui: picchia gli altri bambini e cerca di scappare. «I medici lo vogliono dimettere - dice la madre adottiva -, ma io e mio marito non siamo in grado di poterlo tenere a casa».

La coppia s'è già rivolta ad un legale che presenterà un esposto in Procura per denunciare il caso. «I genitori non possono essere abbandonati dalle strutture sanitarie pubbliche - afferma l'avvocato Rita Rossello -. Rodrigo ha problemi seri che non possono essere gestiti dalla famiglia, che anzi ha bisogno a sua volta di supporto psicologico». Non è nemmeno la prima volta che il piccolo brasiliano ricorre alle cure dell'ospedale. «E' già successo - ricorda la madre -, dopo che in classe aveva dato libro in testa a compagna: i genitori di quella bambina lo hanno denunciato al tribunale dei minori». E l'avvocato Rossello aggiunge: «Il guaio è che in ospedale lo riempiono di sedativi e stop, senza avviare una valida psicoterapia».

I genitori adottivi del bambino di 12 anni sostengono di non poter «guarire» il piccolo dopo la sfortunata infanzia trascorsa in Brasile. E per questo chiedono che sia ricoverato nell'ospedale infantile

Diversa è la versione fornita dal Regina Margherita. Il primario di neuropsichiatria infantile Roberto Rigardetto: «Al bambino vengono somministrati solo i sedativi necessari a calmarlo e a fargli riprendere coscienza della realtà. Senza questo fondamentale passaggio è impossibile che la psicoterapia, che è comunque già in corso, abbia un valore effettivo».

E la dimissione dall'ospedale? «Non è nostra intenzione mandare a casa Rodrigo - garantisce il neuropsichiatra -, stiamo cercando una comunità dove possa essere aiutato a risolvere i suoi problemi. Ma non è facile trovarla, in Piemonte esistono centri di accoglienza per gli adolescenti in difficoltà, e in attesa di individuare una comunità ad hoc per lui, dobbiamo fare i conti con i nostri scarsi mezzi». Il professor Rigardetto è comunque già riuscito ad ottenere la presenza di un educatore che si occupi esclusivamente del piccolo brasiliano.

Il «Margherita di Mirafiori» ha curato l'educazione di dodicimila bambini, i festeggiamenti in programma oggi e domani

# Cento candeline per l'asilo infantile

## *Fondato nel 1901 dal nipote della «Bella Rosina»*

Compie un secolo l'asilo «Margherita di Mirafiori», la scuola materna cattolica convenzionata con il Comune che vanta la più lunga attività didattica della città, mai interrotta, nemmeno nei giorni più duri della seconda guerra mondiale.

La fondò nel 1901 il conte Gastone Guerrieri di Mirafiori, nipote diretto della «Bella Rosina» e di Re Vittorio Emanuele II, che la dedicò alla moglie, per ringraziarla d'averlo reso padre della sua primogenita Vittoria.

Con 53 mila lire dell'epoca fece erigere ed arredare con i «più moderni sussidi» l'istituto che progettò lui stesso. Lo volle costruire nel luogo al quale era più affezionato: un tratto di terreno affacciato su quell'ansa del torrente Sangone che in epoca barocca abbracciava i giardini e i boschi della residenza reale preferita da Carlo Emanuele I di Savoia, all'angolo delle odierne vie Castello di Mirafiori e delle Cacce. Qui la Bella Rosina e i suoi figli d'estate si compiacevano della salubre brezza che dalla val Susa spira su Mirafiori. E qui trovarono l'estremo riposo sia nonna Rosina sia i suoi discendenti, nel bel Mausoleo fatto costruire nel 1888, a somiglianza del Pantheon che a Roma aveva accolto le spoglie di Vittorio Emanuele II.

Per Gastone non esisteva posto migliore per esprimere la sua devozione «a Dio, alla famiglia e all'infanzia». Concepì un solido edificio a due piani, che radica le fondamenta proprio nel punto in cui sorgeva la terrazza dalla quale Carlo Emanuele I ammirava le feste, i giochi d'acqua e i tornei cavallereschi organizzati nei sottostanti giardini.

E' tutt'ora un luogo ameno. Verso Mezzogiorno offre vista incantevole sui boschi e sulla prospettiva alpina. A Oriente fino il parco del piccolo Pantheon di Rosina. A Ovest lo sguardo raggiunge il borgo di Mirafiori e la sua chiesa secentesca di San Barnaba.

Ad accogliere gli allievi il conte volle le suore del Cottolengo, alle quali succedettero poi quelle di Maria Ausiliatrice, oggi affiancate da docenti laici. In cento anni hanno educato oltre 12 mila bambini, diversi dei quali ammessi senza pagare alcuna retta, come prescrisse Gastone. Nell'asilo trovarono istruzione prima i figli del contado, poi anche quelli dei fantini del l'ippodromo di Mirafiori.

Si aggiunsero quelli dei piloti e del personale dell'areoporto militare sorto nel 1911 a poca distanza dall'asilo. Nel 1912 fecero visita alla scuola la Regina Elena e l'asso dell'aria Francesco Baracca. Dagli Anni Trenta arrivarono i bambini di tanti operai Fiat. Nel dopoguerra, a seguito di nuovi insediamenti, la scuola ebbe bisogno di maggiore spazio. Lo trovò nei locali che furono costruiti nel 1959 a fianco della chiesa di San Barnaba, in strada Castello Mirafiori 42, dove oggi e domani luogo i festeggiamenti del centenario.

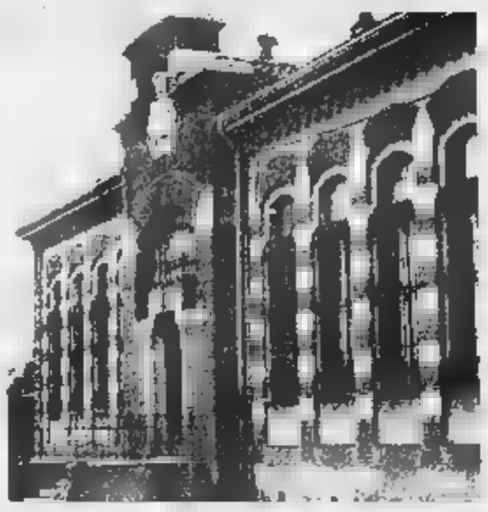

La scuola materna cattolica di Mirafiori convenzionata con il Comune vanta la più antica attività città, mai interrotta neppure nei giorni più duri della Seconda guerra mondiale

S' incomincia questa sera alle 21, con il concerto del coro alpino «La montagna». Domani alle 10,30 avrà luogo la Messa solenne, che verrà officiata dal vicario episcopale Don Paolo Ripa di Meana e da Don Giovanni Donalisio, presidente dell'asilo. A loro si affiancheranno i sacerdoti che in passato si sono dedicati alla scuola. Al termine seguirà della banda musicale della Decima Circo- Alle 16, nel salone parrocchiale, i bambini dell'asilo si cimenteranno in un saggio teatrale, seguito dall'esibizione del coro gospel «Free Voices». [m.lup.]

SABATO 19 MAGGIO 2001 DALLE ORE 15,00
ALL'IPPODROMO DI VINOVO
DI GALOPPO
PREMIO BORA
ore 17,20 - 1.200 - 6ª Corsa - L. condizionata
Nascerà un Astro del Casale?

| | | | | | | | |
|---|---|---|---|---|---|---|---|
| 1 | ASTRO DEL CASALE | | L. Meneghetti | 7 | ROSA BLU | 54 | A. Tocco |
| 2 | | 54 | A. Corbani | 8 | SKY DREAM | 56 | L. Panici |
| 3 | CROSERA | 55 | M. Deano | 9 | SO SHARP BOY | 56 | A. Poli |
| 4 | KEROUAC | 57 | E. Bollesan | 10 | STRAVASCIA | 55 | S. Detori |
| 5 | PEPPA | 54 | A. Herrero | 11 | TIMJAP | | I. Rossi |
| | | 55 | W. Garbaccio | | | | |

Il nostro tecnico consiglia: 1 - 4 - 5

DEL TROTTO
Nuova Gestione RonchiVerdi
Aperto a pranzo tutti i giorni - Chiusura il lunedì
Prenotazioni Sig. Sergio Lorenzo: tel. 011.965.18.24

INGRESSO GRATUITO - PER INFORMAZIONI TEL. 011.962.39.05
IPPODROMI DI TORINO - STRADA SUD USCITA DRUENTO

BIANCAENERA

**FARMACIE TURNO.** Orario 7-19,30: Atrio Stazione Porta Nuova. Orario 9-19,30: piazza Statuto 3; corso Moncalieri 59; corso Vercelli 111; via Boccaccio 16; via Filadelfia 142; corso Grosseto 221; Via Po 31; via Saluzzo 1; corso Francia 385; via Frejus 100; via Sacchi 46; via Pramollo 6; via Genova 122; via Oropa 69. DI NOTTE (19,30-9): corso Belgio 151/bis; piazza Massaua 1; via Nizza 65; corso Vittorio Emanuele 66. DI SERA (19,30-22,30): via Borgaro 58; piazza Galimberti 7. APERTA 24 ORE: Venaria, via L. da Vinci 50. INFORMAZIONI: 011/65.90.100; www.farmapiemonte.org

**«LA STAMPA».** Domani alle 10,30, presso sede del Cral «La Stampa» di piazza Muzio Scevola, si svolgerà la Festa dell'Anziano, con premiazioni dei dipendenti. Saranno anche premiati i calciatori che oggi pomeriggio (ore 18, circolo Fioccardo-Master corso Moncalieri 494) partecipano «memorial» intitolato all'ex amministratore della Stampa, Mario Gromo. Seguirà rinfresco.

. Si celebra domani al Teatro Carignano «Giornata del mutilato del lavoro». Alle 8,30 Messa di suffragio dei Caduti sul lavoro.

Oggi alle 10,45 presso la Caserma «Cernaia», giuramento degli allievi binieri ausiliari del 241° corso, intitolato «Medaglia d'oro al valor militare carabiniere Mario Ghisleni».

**CROCE VERDE.** Oggi alle ore 9 in via Altina 21 a Vinovo saranno inaugurate la nuova sede della Croce Verde e un'ambulanza

L'Associazione Ambulanti e lo Snadi Cisal «denunciano come illiberale e antisindacale la posizione espressa dalla Federazione Italiana Venditori di aree pubbliche (Fiva), le quale tende di fatto ad escludere dalle trattative sindacali le associazioni e le forze sindacali che la Fiva ritiene "non rappresentative"».

**AGENZIA SPAZIALE.** La Camera di Commercio rende noto che «l'agenzia spaziale italiana punta su Torino. E' annunciata l'apertura dell'ufficio torinese che supporterà gli operatori sia nell'attività di ricerca che in quella produttiva per la stazione spaziale internazionale».

**MEDICI ASSOLTI.** Sono stati assolti i responsabili dell'ambulatorio traumatologico di Salice d'Ulzio, dove erano stati trovati dai Nas dei medicinali scaduti. Il gup ha accolto la tesi del difensore Castrale e cioè che è punibile solo chi mette in vendita i farmaci scaduti (i farmacisti) ma non chi limita a tenerli nello studio somministrarli.

**FUGA DI** Bloccato per due ore lo shopping di centinaia di clienti all'ipermercato Auchan di corso Romania. Ieri pomeriggio, tra le 15,30 e le 17,30 i clienti che affollavano il grande magazzino sono stati fatti allontanare dai carabinieri e dal personale della catena di distribuzione a causa della fuoriscita di una piccola quantità di ipercloro e tintoria interna. A scopo precauzionale, l'ipermercato è rimasto chiuso fino al termine delle operazioni di pulizia. Soltanto due le persone che hanno accusato lievi malesseri (si tratta dei dipendenti della tintoria), ma che in ogni caso non hanno avuto bisogno di cure mediche.

IL PROCURATORE DEI MINORENNI VA IN PENSIONE

AL FERRANTE [illegible] VENTI RINCHIUSI AL [illegible]

Dai 70-80 ragazzi che si trovarono al Ferrante Aporti ogni giorno, vent'anni fa, si è passati ai 20-25 di oggi. «Il carcere per i minori si giustifica per due motivi: quando vi sia rischio che reiterino un g[illegible] reato [illegible] nei casi che possano [illegible] a loro volta vittime di violenza, di vendette». Che cosa le ha insegnato la [illegible] esperienza? «Che un minorenne in carcere prolunga l'esistenza del vuoto assoluto, quando invece gli [illegible] motivarsi, imparare attraverso il lavoro e lo studio ad avere impegni da rispettare». E a vedere nella condanna una funzione di riparazione sociale, [illegible] fu per la ragazza che aveva imbrattato il portale di una chiesa: andò «a servizio» al canile municipale.

# «Arrabbiati e con le teste vuote»

## *Calcagno: cambiati i giovani che delinquono*

**Alberto Gaino**

Sto mettendo a posto le mie cose con calma, è [illegible] distacco soft il mio». Graziana Calcagno, per molti anni a capo della Procura per i minori, è andata in pensione il [illegible] aprile, ma [illegible] la [illegible] poteva trovare ancora nel suo vecchio ufficio, in quel palazzetto dalla curiosa architettura in cui entrò per la prima volta 31 anni fa, da giovane magistrato. «Mi indicarono la mia stanza e mi dissero di occuparmi [illegible] rieducazione. Non ne sapevo nulla».

**Come andò?**

[illegible] regolai ad occhio e croce e, appena mi fu possibile, mi iscrissi alla Facoltà di psicologia».

**Lei si è trovata di fronte a dir poco migliaia di ragazzi di diverse generazioni, da quelli con le facce adulte che diedero fuoco al Ferrante Aporti a Erika e Omar: quanto sono cambiati i piccoli imputati della Giustizia?**

«Parliamo dei reati più diffusi fra i giovanissimi italiani: negli Anni 70 erano le rapine e i furti, oggi i danneggiamenti. Allora, la diseguaglianza sociale era la molla per trasgredire [illegible] la violenza contro gli altri era esercitata da figli di immigrati contro i cosiddetti cremini, per porter loro via il giubbotto, i Ray ban, il vespino. Alle udienze era impressionante vedere seduti da una parte [illegible] dall'altra vittime e imputati: gli [illegible] alti, belli, ben vestiti; gli altri piccoli neri, malnutriti. Quei ragazzi, che io chiamavo i miei ragazzi, uscivano tutti dagli stessi quartieri (Mirafiori Sud, Vallette, Centro storico) [illegible] da famiglie numerose e poverissime. Crescevano in strada. Rubavano e rapinavano per avere le stesse cose dei coetanei di altri quartieri e ceti sociali. Questo fenomeno oggi è sparito».

**Possiamo fermarci ai suoi ragazzi?**

«Ricordo Luigi. Aveva 15 anni e veniva da Canosa con [illegible] famiglia. Allora ero magistrato di sorveglianza e al terzo arresto per furto lo strapazzai. "Ma come? Sempre qui?" Mi guardò con i suoi occhietti furbi e disse: "Al paese ci conoscevamo tutti e avevamo tutti le stesse cose, mi sarei vergognato da morire a rubare; qui no". Ricordo quattro ragazzi di Pinerolo: rubarono al mercato l'occorrente per il campeggio e nei paraggi quattro moto. Poi partirono per la montagna, si accordarono con [illegible] contadino per dargli una mano il mattino in cambio di cibo; il pomeriggio si dedicavano al motocross. Furono presi perché scendevano a valle a rubare la benzina. Anch'essi avevano finalizzato il reato a qualcosa di utile: organizzarsi la vacanza».

E oggi?

«Con il tempo si è dimostrato che, eliminando differenze sociali abissali, si è prosciugata quella devianza giovanile. Oggi c'è tanta più rabbia nei ragazzi che finiscono qui, dopo aver spaccato venti specchietti d'auto o rigato le fiancate di altrettante macchine. So[illegible] ragazzi che non leggono, [illegible] fanno sport, vivacchiano. Fra un bar e le panchine di una piazza. Io li vedo tutti uguali: teste vuote. Scoppiano di violenza per niente. Non a caso ci dobbiamo occupare di molte più risse, anche a scuola. [illegible] povertà culturale [illegible] la [illegible] frontiera della piccola criminalità giovanile».

**Nel carcere qui vicino, il Ferrante Aporti, finiscono solo, o quasi, stranieri.**

I giovani maghrebini mi ricordano i miei ragazzi di 30 anni fa: commettono reati per procurarsi un utile. Sono convinta che si assorbirà anche questo fenomeno. [illegible] Il rischio più grave è [illegible] altro: i bambini alle mercè degli adulti, soli sulle strade. Un mese fa, [illegible] stata in Romania dove negli alberghi, [illegible] chiedi, ti offrono un bambino di strada per compagnia. Noi siamo lontani da quella realtà, ma i piccoli stranieri soli non vanno abbandonati. Come i figli dei Rom. Mi fanno proprio arrabbiare quelli che mandano i propri bambini a rubare per arricchirsi ancora: chi ha ville, chi patrimoni tutt'altro che trascurabili. Sinora non siamo riusciti a far nulla contro quella gente».

«Sono ragazzi che non leggono non fanno sport vivacchiano. Li vedo quasi tutti uguali: scoppiano di violenza per un nonnulla La povertà culturale è la nuova frontiera della criminalità»

Fra i giovanissimi i reati più diffusi negli ultimi anni sono i danneggiamenti, negli Anni Settanta erano furti e rapine

# «Prevenire è più utile che reprimere»

## *Parla il giudice che si è occupato di Erika e Omar*

Serena, la bambina contesa, Erika [illegible] Omar: la memoria dei cronisti [illegible] fissa sui casi noti rispetto ai tanti che i magistrati minorili sono riusciti a sottrarre al clamore. Graziana Calcagno non è mai venuta meno al [illegible]bo. Le interessa però far capire ragionando sul contesto. «Tanti si preoccupano di come punire, non di come prevenire. Non voglio parlare di quanto è accaduto a Novi, è un fatto che accade una volta in un [illegible]. Parliamo piuttosto di quel contesto, degli amici dei ragazzi [illegible] Novi: in chi aggredisce persone [illegible] solo per esercitare la violenza c'è quasi desiderio di autodistruzione. E' questo che mi fa più paura». Perché? «Noi definiamo ancora famiglie modello i genitori che stanno insieme, che non si picchiano, con figli che vanno a scuola, vestiti bene. Oggi non c'è più il conflitto fra generazioni ed è peggio Si concede tutto ai figli prima che chiedano Loro ricambiano con la disistima

Nella società delle apparenze può bastare. E i progetti educativi, la qualità del tempo che dedichiamo ai figli? Oggi non c'è più conflitto generazionale, ed è peggio: si concede tutto ai figli prima ancora che chiedano, ci si rivela loro deboli ed essi ricambiano con una chiara disistima e il rifiuto di entrare nel mondo degli adulti. Fra costoro ci metto anche quelli che non si laureano mai, che non vanno mai via di casa».

Intanto Erika è diventata un modello di adolescente noir per i coetanei che le scrivono lettere, la invocano su Internet. «La vedono fredda, forte, ha ucciso la mamma [illegible] il fratellino, il simbolo della trasgressione estrema e di un certo tipo di libertà, assoluta. Ma non credo che sia per loro un modello da emulare. Li incuriosisce. E' fisiologico per adolescenti liberarsi metaforicamente dei genitori. Il caso eccezionale ha coinvolto tutti, adulti e ragazzi, ciascuno con i propri linguaggi e bisogni». Del resto, fra il popolo degli adolescenti, c'è chi ha invocato il carcere duro, se non la pena di morte per Erika e Omar. «Ma il carcere non è uno strumento di purificazione». E il suo impegno rieducativo, dopo 31 anni? «Noi avevamo questa filosofia: se [illegible] 18 anni d'età un ragazzo se l'era cavata senza troppo [illegible] (e [illegible] sua scuola di [illegible] finalizzata al non far niente anziché studiare [illegible] lavorare) e troppi reati, [illegible] si diceva "ce la può fare". Tanti ce l'hanno fatta. Adesso, però, cominciano a 22, 25 anni; escono di discoteca, sono a piedi, rubano un'auto per tornare a [illegible]. E' questo vuoto, ripeto, che non lascia speranza». (al. ga.)

# Specchio dei tempi

**«Aiutiamo i giovani a non lasciare la vita in assurdi incidenti stradali» «Poche le donne votate, ma [illegible] serve una legge alla francese» - «Costretto a far servizio [illegible] la pistola» - «Pacchi regolari [illegible] collina»**

Un lettore ci scrive:

«Si vive aspettando qualcuno o qualcosa. La sera, adesso, non aspetto più di sentire la chiave girare per cominciare a dormire. Uno schianto sulla Provinciale e mia figlia Sabrina è volata lassù. La vita è un po' come un treno... ogni tanto scende qualcuno; ma lei è scesa all'improvviso, senza una parola, né un cenno di saluto. Comincio a capire che non incontrerò più il suo sguardo e mi domando se era [illegible] destino, o colpa sua,.. mia... o forse di tutti noi che a forza d'illuderci che l'incidente stradale è una fatalità non prevedibile, offriamo l'alibi a chi deve intervenire.

«Solo con la norma del casco, la mortalità per incidenti con moto è scesa del 30%, ma continuo a vedere il [illegible] [illegible] cinture. La colpa non è solo [illegible] ragazzi, [illegible] discoteche [illegible] vendano alcol, una bibita può bastare, non [illegible] servono i vigili solo per i divieti di sosta, li vogliamo al fronte: 8.000 morti all'anno [illegible] 250.000 feriti. Altro che mucca pazza!».

«E [illegible] educativi i videogiochi dove gli scontri tra le auto f[illegible] divertire? C'è bisogno di spaventare per poterci salvare. Per i ragazzi solo auto di piccola cilindrata e sicure, sottraiamoli dalle grinfie di chi per denaro li ubriaca e li stordisce, magari [illegible] [illegible] Comunale. E non parlatemi di libertà! Della libertà di morire per mia figlia avrei fatto volentieri a meno».

Giancarlo Bernabei

Una lettrice ci scrive:

«In molti commenti alle elezi[illegible] si magnifica la legge che in Francia impone ai partiti di presentare liste formate per il 50% da donne, mentre si deplorava la scarsa attenzione riservata dalla politica italiana al cosiddetto gentil sesso.

«Ritengo che una simile legge dovrebbe essere biasimata e vista per quello che è in realtà: una degradante ammissione del fatto che le donne [illegible] valgono quanto gli uomini [illegible] hanno bisogno di leggi che impongano le loro partecipazione alla politica perché da sole non possono farcela. Che pena! Il femminismo, quello vero, dovrebbe mettere in risalto l'orgoglio [illegible] donne che, messe sullo stesso piano e aventi gli stessi diritti e capacità dei colleghi maschi, hanno dimostrano di valere [illegible] quanto persone e [illegible] l'ottusa felicità di donne che hanno vinto perché favorite e protette da una legge».

Maria Sole Bionaz

Un lettore ci scrive:

«Sono agente di polizia penitenziari e da più di due anni svolgo [illegible] mio servizio, assai delicato, senza l'arma d'ordinanza, a contatto con detenuti di tutte [illegible] specie. A Pasqua '99 mia moglie mi ha denunciato sostenendo che l'avrei minacciata con l'arma d'ordinanza.

«Non riesco a tutt'oggi a capire come per fatti puramente inventati, esterni allo svolgimento del servizio, l'amministrazione penitenziaria [illegible] la magistratura abbiano preso una decisione così estrema, per fatti personali mettendo [illegible] repentaglio la mia vita all'esterno del penitenziario ove svolgo servizio.

«Faccio piantonamenti, traduzioni (scorte di detenuti in luoghi di cura, in altri istituti o in udienza al tribunale) [illegible] l'arma d'ordinanza, obbligatoria per legge.

«Però mi danno la pistola mitragliatrice P.M. [illegible] (arma in dotazione al reparto) durante [illegible] il servizio [illegible] sentinella [illegible] muro di cinta del penitenziario [illegible] stesso: ma allora sono o non sono pericoloso, quando conviene [illegible] l'amministrazione non sono pericoloso, quando non conviene lo sono.

«Faccio presente che in otto anni di servizio non ho [illegible] avuto un rapporto disciplinare, [illegible] il mio giudizio finale di fine anno è sempre stato di trenta trentesimi. Quando potrò avere giustizia?».

Segue la firma

La direzione [illegible] Posteitaliane ci scrive:

«Rispondiamo alla lettera con titolo: "I pacchi postali non arrivano [illegible] zona collinare". Per ottenere un forte miglioramento di qualità e il completamento della gamma di offerta del prodotto Pacchi, la logistica [illegible] la distribuzione [illegible] state completamente ridisegnate e parzialmente affidate dallo [illegible] luglio [illegible] Consorzio Logistica Pacchi costituito da Poste Italiane, SDA spa (100% Poste Italiane) e Gruppo Bartolini (20% Poste Italiane). Nella fase di transizione è possibile, con l'inserimento di nuovi addetti, che si siano verificati dei disguidi come quello segnalato dalla lettrice. Ce ne scusiamo.

«Con l'occasione, desidero informare che sono stati adottati provvedimenti per assicurare anche nella zona collinare la regolarità del recapito dei pacchi».

Antonio Sgroi

specchiotempi@lastampa.it

European School of Economics
TORINO - ROMA - MILANO - LUCCA - BOLOGNA - VICENZA - TRIESTE - FERRARA - GENOVA - NAPOLI - BARI - CATANIA
LONDON - PARIS - MADRID - NEW YORK - SHANGHAI
Dopo la maturità
Degree in
ECONOMIA E MANAGEMENT DELLO SPORT
(Bachelor of Arts with Hons)
Quattro anni di studi internazionali, [illegible] interamente all'estero, [illegible] intensivo di due lingue europee, tre stage di lavoro manageriale svolti nelle grandi imprese del mondo dello sport.
Dopo la Laurea Master in
MANAGEMENT DELLO SPORT
TORINO - Palazzo Piossasco [illegible] Rivalba
Via Cavour, 13 - Telefono 011 4406980
www.unilese.it - orientamento@unilese.it
BDU 216186

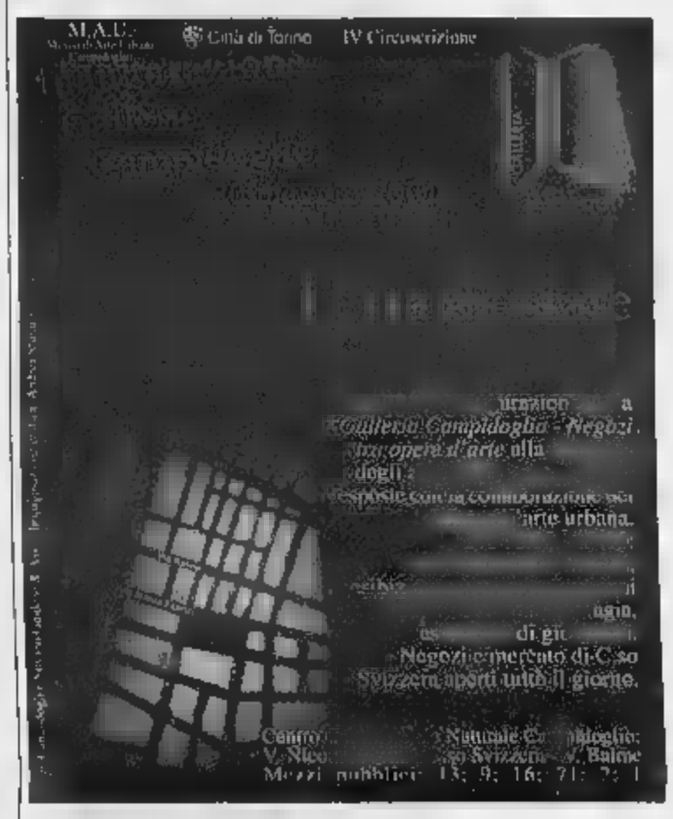


Web Technology Forum 2001
22 Maggio
Aula Magna
Università degli Studi [illegible] Torino
Via Verdi, [illegible] - Torino
Sponsor:
Finanza on Line
Gruppo WebEgg
La Stampa Web
TUV Italia
Università di Torino
Usernet
Iscrizioni ed informazioni:
http://www.wtforum.org
Patrocinato da:
Città di Torino
Provincia di Torino
Regione Piemonte

Università di Torino
Facoltà di Economia
LIASES
Laboratorio di Informatica Applicata alle Scienze Economiche e Sociali
WEBONOMICS 2001
L'ECONOMIA INCONTRA LA RETE
Lunedì 21 maggio, ore [illegible]
Oggi non esco di casa: superare i problemi di ogni giorno usando la rete
Ne discutono: M. Bramante (prontospesa.it), S. Hesse (ibazar.it)
D. Corradino (lastampa.it), A. Minelli (soges.it)
Lunedì 28 maggio, ore 16
B2B o B2C? Il commercio [illegible] che crea profitti
Ne discutono: G. Aiello (mondus.it), [illegible]. Bruno (opta.it)
[illegible]. Latini (steatrading.it), E. Solei (albaris.it)
Aula Magna, Facoltà di Economia - Corso [illegible] Sovietica, 218 bis
Ingresso libero
Informazioni: www.econ.unito.it/webonomics
Registrazione: webonomics@econ.unito.it o tel. 011 670 62 81
Webonomics è un marchio registrato di E[illegible] I. Schwarz (webonomics.com)

# Un letto vero, in un divano da sogno, a sole 190.000 lire.

**Torino** - Piazza Statuto, 28/a ▪ **Alba (CN)** - Località San Cassiano, 15/2 (prolungamento di Corso Europa) • **anta di Saluzzo (CN)** - Strada Statale, 215 **Domenica aperto dalle 15.00 alle 19.30**
**NUOVO Alessandria** - Spalto Borgoglio, 108 - Angolo Lungo Tanaro San Martino **(oggi inaugurazione)**

WWW.POLTRONESOFA.COM • POLTRONESOFA È ANCHE A: ANCONA - AVEZZANO (AQ) - BERGAMO - BOLOGNA, S. LAZZARO - BOLOGNA, VIA DI CORTICELLA - BOLZANO - BRESCIA - CAGLIARI - CASERTA - CIVITANOVA MARCHE (MC) - COSENZA, ROGES DI RENDE - FERRARA - FIRENZE, VIA BARACCA - FIRENZE, VIA ROCCA TEDALDA FOGGIA - FONTANAFREDDA (PN) - GENOVA - LECCE - MILANO, VIA CELIO - MILANO VIA TERTULLIANO - MILANO CINISELLO - MILANO CORSICO - MODENA - NAPOLI, VIALE KENNEDY - NAPOLI, VIALE MADDALENA - PADOVA - PALERMO - PARMA - PAVIA - PERGNANO (PI) - PERUGIA, CENTRO GHERLINDA - PESCARA PIACENZA - PRATO - RAGUSA - RAVENNA - REGGIO EMILIA - RIMINI, S.S. 5 S. MARINO - ROMA, VIA TIBURTINA - ROMA, VIA GREGORIO VII - SARZANA (SP) - TARANTO - TRAPANI, ERICE - TRENTO, GARDOLO - TREVISO - UDINE - VARESE - VENEZIA, ZONA PANORAMA - VERONA - VICENZA, ZONA LE PIRAMIDI - VITERBO

Richiedi il catalogo della nuova collezione 2001
Per informazioni o sviluppo franchising dal lunedì al sabato 9.00-18.00

Numero Verde 800-113060

TRONY

Non ci sono paragoni.

I SERVIZI TRONY

[redacted]

omni[redacted] oblu

WIND TuttoWind TIM

TELE + D +

STREAM TV

olivieri TRONY

# Entra da Olivieri Trony e scopri un magico maggio informatico

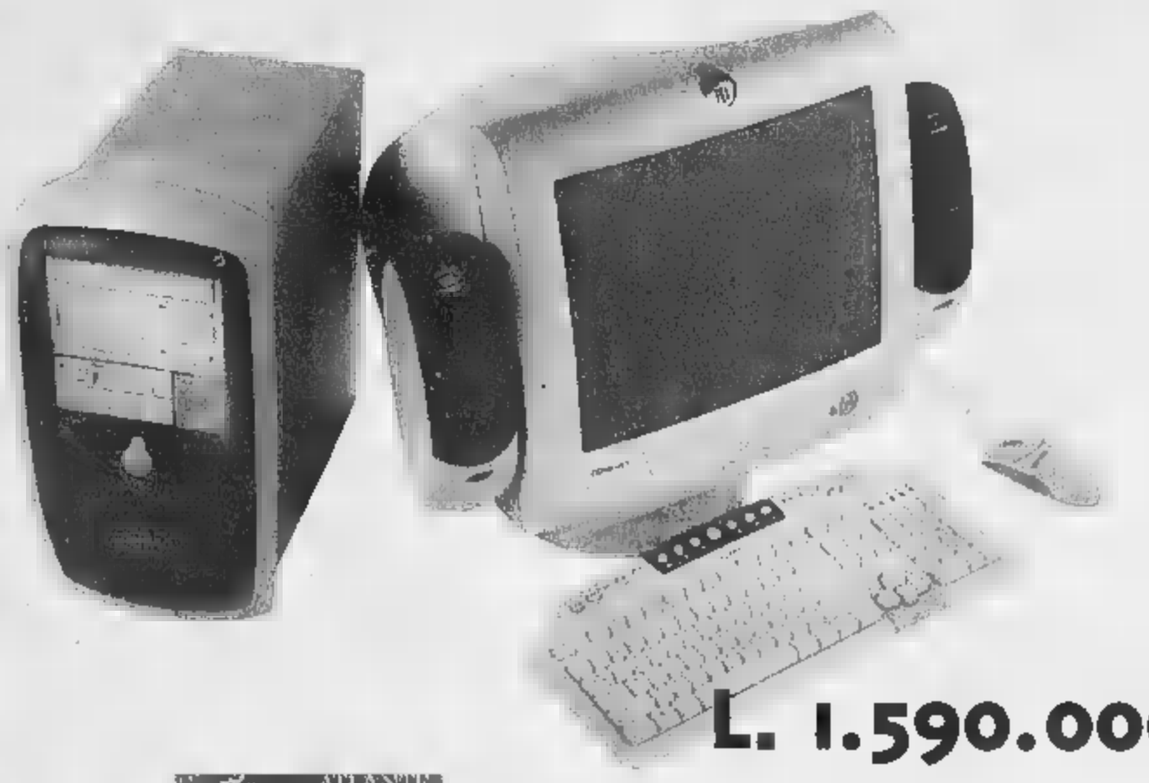

L. 1.590.000

PC Compaq mod. 5VW235
AMD Duron 700Mhz
64 Mb 10 Gb CD 40X Grafica n Vidia [redacted]
Modem 56K Monitor 15" con casse JBL
Windows ME Word 2000 Works2000
McAfee Virus Scan...

Compilando l'apposito modulo potrete inoltre personalizzare il PC scegliendo altri [redacted] titoli software tra quelli selezionati da Compaq per un valore di oltre L. 500.000!!!

**Premier DC530**

**4 in 1!!!!**
Camera Digitale
Registratore Audio
Web Cam
Riproduttore MP3

L. 520.000

Fotocamera digitale Sony Mod. DSC-P1, 3.3 Mpixel per immagini di una nitidezza mozzafiato. Zoom ottico 3x, collegamento USB, Memory Stick, Batteria ricaricabile InfoLithium per ore di divertimento.

L. 1.890.000

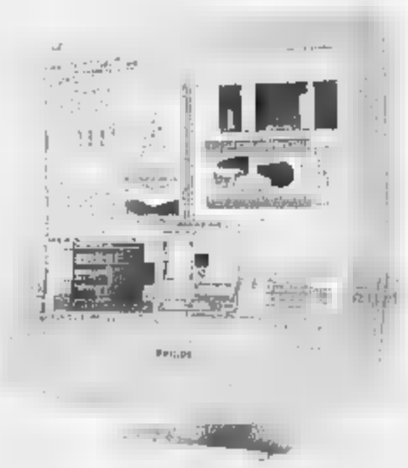

L'alta definizione di un display LCD Philips [redacted]

L. 1.599.000

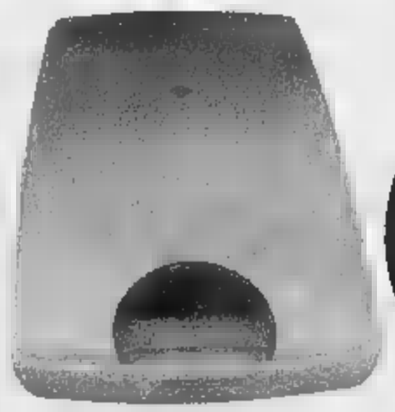

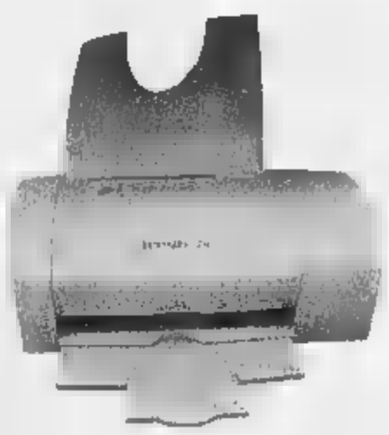

Scanner Agfa SnapScan20 600x1200 dpi, 36 Bit, collegamento USB

Stampante Lexmark Z12 1200dpi, stampa in Tricromia, collegamento USB o Parallelo

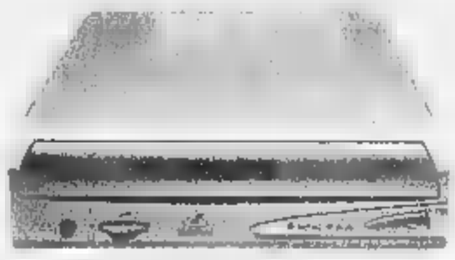

Masterizzatore interno Philips Mod. PCRW804K 8x4x32x Compatibile con Windows 95/98/ME/NT 4.0/2000
Software a corredo:
Easy Cd Creator
e E-Jay Dance 2+

L. 269.000

olivieri TRONY
Elettrodomestici, elettronica, informatica, telefonia, liste nozze
**Via Servettaz, 41** Savona
tel. 019840031
fax 019800810 - E-mail: tronysv@domax.it

TRONY Clima
climatizzazione, deumidificazione, depurazione, elettrodomestici da incasso
**Via Trilussa, 7r** Savona
tel. 019823825
fax 0198428405 - E-mail: trony.clima@domax.it

Internet: www.domax.it

# BiciConto

Il conto di investimento
che Ti regala una bicicletta

giro d'italia

Sponsor ■ Banca Ufficiale

## Scoprirai i vantaggi

- di un conto corrente **frenato** nelle spese e **accelerato** nel rendimento
- di un piano di risparmio che **ruota** intorno a Te e **regolabile** in base alle Tue esigenze
- di uno speciale **tandem** assicurativo-assistenziale
- di un pacchetto completo di servizi studiati per renderti la vita più comoda come l'Home banking e il Trading on line con cui puoi effettuare le principali operazioni bancarie dal Tuo PC

Per richiedere BiciConto devi solo presentarti a uno sportello della Banca Popolare di Novara dove Ti verranno fornite tutte le informazioni che desideri.

Se hai un Computer e un collegamento a Internet puoi anche consultare il nostro sito all'indirizzo www.bpn.it, ed eventualmente inviare messaggi all'indirizzo di posta elettronica **Pronto@bpn.it**.

Banca Popolare di Novara

# Maggio in Piaggio (con rimpiazzo!!!)

**fino al 31.05.2001 contributi all'acquisto sino a L. 1.500.000**

**+**

**polizza gratuita "Furto e rapina" per 1 anno con rimpiazzo veicolo**

**+**

**finanziamenti a tasso zero fino a L. 3.500.000**

ALCO
PIAGGIO CENTER
www.alcosrl.com

CORSO VITTORIO VENETO, 81 R. - **SAVONA**
TEL. 019.856617 - FAX 019.854857

C.SO MARCONI, 140 (davanti a Villa Helios) - **SANREMO**
TEL. 0184.667429 R.A. - FAX 0184.696294

# annamode

## abbigliamento uomo donna - pellicceria

UOMO:

VALENTINO
GIANFRANCO FERRE
GIORGIO ARMANI
BOSS HUGO BOSS
MISSONI
Ravazzolo alta moda maschile
DOLCE & GABBANA
VERSACE CLASSIC V2
roberto cavalli
Corneliani
CERRUTI 1881

DONNA:

GIORGIO ARMANI
Blumarine
MOSCHINO
VALENTINO COUTURE
ALMA
EMILIO PUCCI FIRENZE
CHRISTIAN LACROIX
GIANFRANCO FERRE
Thierry Mugler PARIS
FONTANA MILANO COUTURE
TOMASO Stefanelli
DOLCE & GABBANA
GENNY
SONIA RYKIEL PARIS
mantana
MARIO BORSATO
MISSONI
emanuel ungaro PARIS
GIANNI VERSACE COUTURE

SPORTSWEAR:

cavalli
FENDISSIME REPUBBLICA ITALIANA
VERSACE JEANS COUTURE
VALENTINO JEANS
J's exte
GIANFRANCO FERRE JEANS
ICEJEANS ICEBERG
D&G JEANS
BLUGIRL BLUMARINE
MOSCHINO JEANS

PELLICCE:

FENDI
Florence Mode

*...da sempre al centro dell'alta moda*

SANCINO

Via Matteotti 141 - Tel. +39 0184505550 - Fax +39 0184592199 - fashion@annamode.it - www.annamode.it

SAVONA
Via XX Settembre 74 r.
angolo Via Buscaglia
- Perito Camera di Commercio
- Consulente del Tribunale e Corte d'Appello
IMMOBILIARE ABS Case & Negozi
tel. 019 827 111



# SAVONA E PROVINCIA

REDAZIONE SAVONA, PIAZZA MARCONI 3/6, TELEFONO 019 838571, FAX 019 810971, E-MAIL SAVONA@LASTAMPA.IT STAMPA IN TELEFONO 019 263910
PUBBLICITA' PUBLIKOMPASS S.P.A. PIAZZA MARCONI 3/5, TELEFONO 019 814887 / 811182, FAX 019 801808

I SERVIZI PER CASE & NEGOZI
Quanto vale la che vuoi vendere od acquistare ???
Perito Camera di commercio
Consulente del Tribunale può valutarla
al VALORE MERCATO
Perchè pagarla più realizzare di meno?
Contatto immediato: 335 53 067
tel. 827 111 - fax 019 84 84 826

INCIDENTE

OGGI A ROCCHETTA

*Una folla di amici si stringe attorno alla famiglia*

Lucia Barlocco A PAGINA 39

Il vademecum delle migliori località balneari: premiate Celle, Alassio, Finale, Laigueglia, Noli, Spotorno, Pietra, Andora, Ceriale

# Mare «doc», la Liguria ai primi posti

## *La Guida Blu di Legambiente e Touring Club Italiano*

**Fabio Pozzo**

Liguria promossa dalle «vele» Guida Blu, il marchio «doc» per le vacanze in sintonia con l'ambiente, la speciale graduatoria stilata da Legambiente con il Touring Club Italiano, che si presenta come il vademecum per le vacanze estive 2001.

Tra le magnifiche dieci, considerate le migliore località balneari della Penisola, la Liguria conquista il primato con le Cinque Terre. Un gradino sotto, con quattro vele, si posizionano Portovenere, Lerici Levanto. Tre vele vanno a Celle Ligure, Camogli, Portofino, Santo Stefano al Mare, Teggia, Riva Ligure, Moneglia e Cervo.

Seguono, con due vele, Alassio, Finale, Laigueglia, Noli, Spotorno, Andora, Bonassola, Pietra Ligure. Con una vela Deiva Marina, S. Margherita, Bordighera, Rapallo, Sanremo, Ospedaletti, Sori, Lavagna.

«Le Cinque Terre sono un formidabile biglietto da visita per una Liguria che si p ta ad accogliere migliaia di turisti, e, con il G8, i potenti della terra» ha commentato, soddisfatto, il presidente della Regione Sandro Biasotti.

Trentadue le località liguri prese in considerazione dalla Guida Blu, frutto di una selezione che ha preso considerazione i 483 centri balneari italiani e ha estrapolato 205, che hanno tutte totalizzato un punteggio superiore alla sufficienza.

Questo, sulla base una valutazione che ha tenuto grosso modo conto di due parametri generali: la qualità dei ricettivi e la qualità ambientale del territorio comunale, nel dettaglio quattro criteri base, oltre ovviamente alla bellezza del mare: ambiente, accoglienza, qualità del mare e offerte turistiche. A ciascuno dei 205 comuni è assegnato punteggio da 1 a 100, poi sintetizzato nell'assegnazione delle vele.

La «Guida Blu» ha anche aperto le sue pagine alle spiagg più belle d'Italia, località spesso poco note, frequentate magaris soltanto dai residenti, di difficile localizzazione poco facilmente accessibili

Legambiente Touring ne hanno selezionate 245: in Liguria state segnalate ad esempio la spiaggia dei Balzi Rossi e quella delle Calandre a Ventimiglia, la spiaggia di San Martino Riva Ligure, quella della Fortezza ad Arma di Taggia.

Celle Ligure, unica spiaggia della provincia di Savona premiata con le tre

SAVONA GOAL GLI OLYMPIC GAMES

**Gara mozzafiato** Savona Goal 2, la vendetta. Grande successo della seconda parte del referendum ideato e organizzato da Nanni De Marco che, oltre ai pronostici dei principali incontri di calcio dei nostri dilettanti, consente di votare per gli «Olympic» (cioè le giovani promesse degli sport diversi dal calcio, a cominciare da atletica, basket, nuoto, pattinaggio e volley). Sono già arrivate oltre centomila schede, a dimostrazione della grande passione dimostrata dai nostri lettori e del certo sostegno dell'iniziativa al movimento sportivo di Savona e della sua provincia. Oggi a pagina 46 pubblichiamo l'ultima scheda, che sarà determinante perchè in molti casi i concorrenti sono distaccati di pochi punti. Si vota anche per la Miss dello sport, che coniuga bravura e bellezza. A proposito: nella foto di Gianni Chiaramonti vediamo Paola Perzo e Luisa Corna sul palcoscenico del teatro Chiabrera durante l'ultima premiazione dello Sportivo dell'Anno. E tra pochi giorni conosceremo i nuovi vincitori

Come giudicano il nuovo progetto politico i Ds De Cia e Aglietto e Rino Canavese

# Ruggeri, grandi manovre per il bis

## *Il sindaco adesso «prenota» i voti del centro*

**Ermanno Branca**
SAVONA

Ruggeri prepara il bis cavalcando il centro in particolare l'onda della Margherita. Il sindaco, pur presentandosi ovviamente come Ds, sta cercando di dare vita ad un'ampia alleanza che includa le forze della società civile e «peschi» voti nell'elettorato di centro, sfruttando fra l'altro il recente elettorale della Margherita di Rutelli. Un progetto anche più ampio, emerso dall'intervista di ieri a La Stampa, in cui il sindaco ha parlato di «larghe intese trasversali» per rilanciare la città. I propositi di Ruggeri sono mirati al prossimo mandato, ma possono anche dare anche frutti da qui alla f della «legislatura», visto che il sindaco dovrà terminare il suo lavoro potendo contare solo su 21 voti.

La p posizione del sindaco anima il dibattito negli ambienti politici savonesi. Il capogruppo Ds Franco Aglietto «Mi sembra giusto che il sindaco voglia governare nel nome di coalizione ampia, senza trincerarsi dietro posizioni ideologiche preconcette. Per questo ha parlato anche di "trasversalità"». Il segretario Roberto De Cia, che è tra i più coinvolti nell'operazione lanciata da Ruggeri, fa buon viso a cattivo gioco: «La logica delle ampie intese all'interno della città l'abbiamo varata nel 1997 proprio Ruggeri. L'idea di creare uno schieramento che non si limiti al centrosinistra, ma raccolga le forze della società civile, è condivisibile a patto che sindaco con questo progetto non intenda disconoscere il ruolo dei partiti. Ma, conoscendolo, non credo che sia questo il suo scopo».

Nel progetto del sindaco avrà un determinante la Margherita, la formazione lanciata da Rutelli alle ultime Politiche che coagula Ppi, Udeur, Rinnovamento, Asinello, rendendo anche più «controllabili» questi partiti. Ruggeri, in sostanza, non vuole più correre il rischio di perdere i pezzi per strada come è accaduto in questo mandato, quando ha dovuto via via rinunciare a Rifondazione, Democratici e Savona Europa (Udeur).

Il segretario della Port Authority Rino Canavese, che alle Comunali del '98 era stato determinante nella vittoria Ruggeri al primo turno, portandogli i voti commercianti imprenditori, plaude propositi del sindaco. Spiega Canavese: «Mi pare che l'idea sia buona e che sia giusto fare uno schieramento di tutti coloro che si identificano nei progetti di trasformazione della città. Quanto poi questo sia traducibile in politica è da verificare sul campo».

Il capogruppo Franco Aglietto «Sì a una coalizione più ampia» Il segretario del Porto Canavese «Condividere i grandi progetti»

Il capogruppo Ds Franco Aglietto (a sinistra) guarda con interesse agli accordi «trasversali» che vuol costruire il sindaco e il segretario Porto Rino Canavese plaude alle intese sui grandi progetti di trasformazione della città

## La sinistra inquieta dei Ds

### *Urbani e Ferrando: «Abbiamo perso e dobbiamo cambiare i dirigenti»*

SAVONA

La sinistra dei Ds mette sotto il segretario provinciale De Cia. Franca Ferrando e Giovanni Urbani sottolineano la sconfitta del partito e la necessità di ricostruire gli organigrammi per evitare batoste peggiori: «I Ds la forza maggiore arretrati notevolmente, così come il centrosinistra nel suo insieme ha perso voti. Siccome riteniamo che le prospettive democratiche dipendano proprio dal centrosinistra, siamo fortemente preoccupati. L'ascesa della Margherita invece è un fenomeno assai positivo ed è sciocco considerarlo con gelosia. Il vero problema semmai è che è venuta a mancare la sinistra perchè ha perso identità e leadership a tutti i livelli».

Proseguono Urbani e Ferrando: «C'è un problema del gruppo dirigente di Savona nel suo complesso. Per questo è aprire al più presto un dibattito serio e approfondito. Non accettiamo le battute con il segretario e altri esponenti del partito cer di eludere il dibattito minimizzare la sconfitta. Nascondendo i problemi, si finisce per ingigantirli. Solo ammettendo le responsabilità politiche si può arrivare alle soluzioni. Certe considerazioni miopi portano invece a sconfitte peggiori. Si tratta quindi di fare congresso vero, un dibattito reale e costruire gli organismi del partito prendendo tutte le forze migliori a disposizione».

Il segretario provinciale Rober De Cia replica: «Deciderà il congresso quali siano le forze migliori di cui può disporre il partito». Già da prima delle elezioni una parte del partito voleva portare alla segreteria l'onorevole Maura Cannarano. [e. b.]

QUIKSILVER SALEWA ALL-GLOW
Ultimi giorni!!!
dal 12 Maggio al 16 Giugno
CARLO SPORT
via Colla 10/12 Cairo Montenotte
BEAR
LIQUIDA TUTTO!!!!!
per rinnovo locali
arena
Con SCONTI dal 20% al 80%
Abbigliamento sportivo delle migliori marche
Domenica 13/5 e 20/5 APERTO
EVERLAST patagonia MURPHY&NYE KORPION BAY
Plan Evenli - tel. 019.511006 Comunicazione Comune effettuata in data 24-04-01

METEO — OGGI IN PIEMONTE, LIGURIA, VALLE D'AOSTA

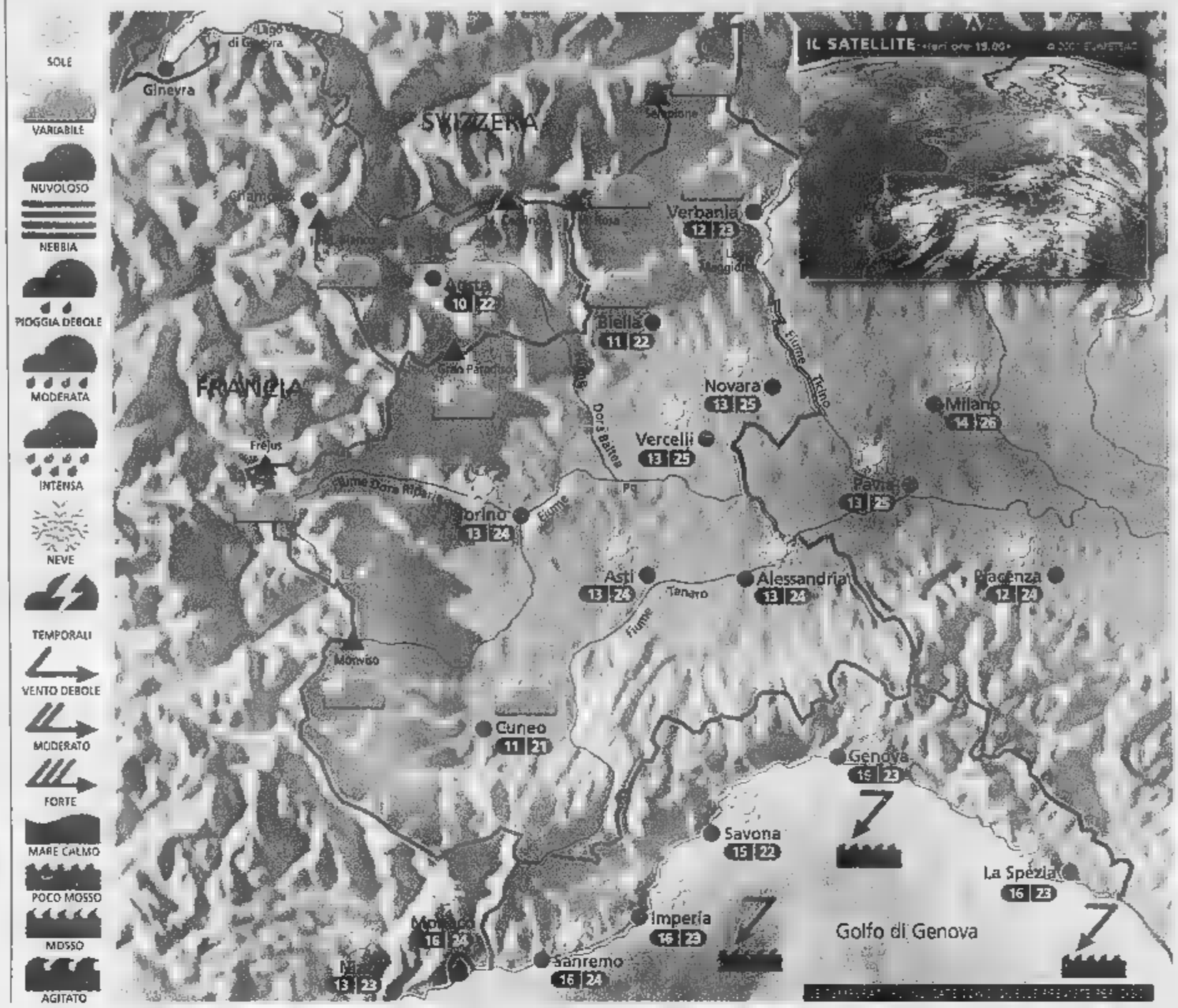


## Situazione

La giornata di ieri è stata caratterizzata da tempo discreto in pianura, locali annuvolamenti mattutini in Liguria e qualche addensamento cumuliforme sul settore alpino. Oggi un aumento della pressione manterrà condizioni di tempo buono su tutti i settori e temperature massime in aumento.

## Previsioni

Al mattino bel tempo ovunque, con foschie sparse e qualche nuvola in pianura. Nel pomeriggio ancora soleggiato su tutti i settori, salvo una moderata attività di nubi cumuliformi a ridosso dei rilievi alpini ed appenninici, ma con rischio di temporale molto basso. Temperature minime in lieve calo, con clima fresco al mattino; temperature massime in aumento con valori molto miti e gradevoli. Venti generalmente deboli su tutti i settori. Domani graduale peggioramento nel corso del pomeriggio a partire dal basso Piemonte e dalla Liguria.

ZOOM

## Differenze fra foschia e nebbia

La foschia è un fenomeno che si manifesta in prevalenza nelle pianure e nelle valli, prevalentemente in autunno e in inverno ed è piuttosto frequente nei regimi anticiclonici: in questi casi l'umidità relativa è spesso superiore al 60%. Sulle distese d'acqua può invece essere presente in qualsiasi stagione. Molti sono portati a chiamare foschia anche la nebbia, che invece è composta da una concentrazione più alta di piccole gocce o di minuti cristalli di ghiaccio, che si formano in uno strato molto vicino al suolo.
La differenza tra ciò che gli addetti chiamano foschia e la nebbia è dovuta allo stato di visibilità. Si chiama foschia quell'offuscamento dell'atmosfera che consente comunque una visibilità superiore al chilometro, mentre si può chiamare già nebbia una visibilità inferiore al chilometro. Nelle foschie ne risente solo la nitidezza della vista; le montagne e gli insediamenti lontani appaiono come celati da una atmosfera velata, con accenti più o meno marcati. Le nebbie invece si presentano con un'alta percentuale di umidità relativa, vicina al 100%: in questi casi la visibilità può scendere fino a pochi metri.

A CURA DI: www.meteolive.it

PER CHI VIAGGIA

| | | | | | |
|---|---|---|---|---|---|
| ANCONA | 18 | 22 | REGGIO CALABRIA | 24 | 32 |
| BARI | 20 | 24 | ROMA | 22 | 30 |
| BOLOGNA | 17 | 23 | VENEZIA | 17 | 23 |
| CAGLIARI | 20 | 29 | BARCELLONA | 12 | 20 |
| CATANIA | 18 | 32 | BRUXELLES | 7 | 14 |
| CATANZARO | 26 | 30 | FRANCOFORTE | 8 | 14 |
| FIRENZE | 14 | 24 | GINEVRA | 9 | 19 |
| | 19 | 23 | LONDRA | 9 | 13 |
| PALERMO | 27 | 32 | MONACO DI BAVIERA | 5 | 13 |
| PERUGIA | 14 | 24 | | 7 | 15 |
| | 20 | 24 | ZURIGO | 7 | 17 |

OGGI

**IL SOLE:** sorge alle ore 5 e 56 minuti; culmina alle ore 13 e 26 minuti, tramonta alle ore 20 e 56 minuti

**LA LUNA:** si leva alle ore 4 e 29 minuti; cala alle ore 16 e 51 minuti

IDROCENTRO
1° ESPOSIZIONE DELLE TECNOLOGIE INNOVATIVE
EXPO TECNOLOGIE INNOVATIVE 2001
25-26-27 [illegible] 2001 www.idrocentro.com

Libri, dischi, informatica, elettronica, eventi.
fnac
www.fnac.it

La Fnac apre.
Lun-sab: 10.00/19.30
Dom: 14.00/20.00
Via XX Settembre, Genova.

E il Comune nei prossimi 10 anni prevede un milione di metri cubi di nuovi edifici

# La torre di Bofill sarà tutta di vetro

## *Definiti i particolari con la Sovrintendenza*

**SAVONA.** Sarà interamente di vetro la torre [redacted] metri che caratterizzerà il progetto di Bofill per il recupero della Vecchia Darsena. Il progettista catalano ha illustrato agli amministratori savonesi e alla Sovrintendenza i nuovi disegni del progetto evidenziando materiali e tipologie costruttive. La torre di Bofill sarà caratterizzata da un corpo centrale su cui si innestano balconi con ampi affacci sul mare. Alcune parti dell'edificio saranno [redacted] vetro specchiato per ragioni di privacy [redacted] altre completamente trasparenti.

Intanto il Comune ha delineato gli interventi urbanistici dei prossimi dieci anni da cui emerge che verranno edificati un milione di metri cubi di nuove costruzioni. Circa 400 mila saranno a destinazione produttiva (insediamenti Erg, capannone Monfer, zona artigianale di fronte all'ex centrale di Lavagnola), circa 100 mila direzionale [redacted] commerciale [redacted] gli altri 500 mila metri cubi a destinazione residenziale. In quest'ultima quota [redacted] ricomprese [redacted] le più importanti operazioni immobiliari: Orsa 2000, Vecchia Darsena, Ordi Folconi, Brandale, legge 203 [redacted] Legino, ex Squadra Rialzo, via Nizza, località Papessa, Albamare, zona turistica della Margonara. **(e. b.)**

La torre [redacted] Bofill sarà interamente di vetro, con grandi balconi in aggetto

### SANTA RITA UN QUARTIERE GIA' IN FESTA

Martedì tradizionale festa di S. Rita, ma nel quartiere [redacted] già in corso varie iniziative. La III Circoscrizione organizza tra oggi pomeriggio e domattina gare di volley femminile, mentre domattina si disputerà [redacted] gara podistica con partenza dalla Fontanassa.

Nel pomeriggio di domenica, nei giardini di largo Folconi, [redacted] in programma «Feuditalia», ricostruzione storica medioevale a [redacted]ra dell'omonimo gruppo culturale. «Le nostre non sono semplici sfilate - dicono i dirigenti - perchè diamo la possibilità a chi assiste alle nostre esibizioni [redacted] toccare [redacted] mano quella che era la vita di tutti i giorni nel XIII secolo».

Per martedì [redacted] in programma la tradizionale fiera [redacted] Santa Rita, con [redacted] benedizione delle rose nella chiesa di piazza della Consolazione e la chiusura al traffico delle vie del quartiere per far posto alle bancarelle. **(i. p.)**

### Vigili scatenati

## *Divieti di sosta e falsi invalidi*

**SAVONA.** L'assessore al Traffico Piero Casaccia annuncia una nuova ondata di multe contro gli automobilisti che parcheggiano in doppia fila e controlli serrati sui falsi invalidi. L'assessore non ha gradito le prese di posizione di Giusto e Gaspari contro il «giro di vite» effettuato nelle ultime settimane dai vigili sulle auto in doppia fila. «Non tollero che vengano effettuate commissioni consiliari [redacted] il denaro pubblico per difendere interessi delle varie categorie - sbotta Casaccia -. Ho dato mandato [redacted] comandante dei vigili Igor Aloi si essere ancora più intransigente nel reprimere il fenomeno della sosta abusiva. Nessuno prescrive ai savonesi di andare a prendere il caffè [redacted] auto».

Sul fenomeno dei parcheggi per gli handicappati utilizzati abusivamente dai familiari sani e che magari vanno anche in palestra, Casaccia sostiene di avere il fenomeno sotto controllo: «Stiamo facendo indagini accurate e ci saranno provvedimenti severi contro questi odiosi abusi». **(e. b.)**

### Carisa-Carige

## *L'azienda parla di esodi agevolati*

**SAVONA.** Alla Carisa [redacted] tempo di prepensionamenti. La novità è emersa dagli incontri fra il presidente della Fondazione Luciano Pasquale [redacted] le organizzazioni sindacali in merito ai propositi della Carige di trasferire a Genova un centinaio di dipendenti. I sindacalisti al termine dell'incontro hanno sottolineato che verrà aperta una trattaiva con l'azienda basandosi sulla riduzione dei distacchi a Genova, sull'aumento delle personale a disposizione nelle agenzie e sull'utilizzo di strumenti contrattuali che consentano l'esodo del personale più anziano.

Una prospettiva che desta intere[redacted] nel sindacato e fra i dipendenti Carisa anche se certo non rappresenta un successo per la città, visto che comunque verranno persi altri posti di lavoro.

Gli accordi che vennero siglati al momento della vendita dell'istituto prevedevano, al contrario, nuove assunzioni e [redacted] potenziamento della banca. Invece ora la Carige sta perseguendo la logica politica della razionalizzazione dei costi. **(e. b.)**

Presunti danni a giovane e [redacted] neonata

# S. Paolo, sanitari accusati di lesioni

**SAVONA.** Sanitari sott'accusa. Due gli episodi al vaglio del tribunale. In entrambi viene presunto un comportamento negligente da parte di personale del S. Paolo, a fronte di lesioni subite da una [redacted] e un'anziana.

[redacted] primo fascicolo riguarda una nascitura, che secondo i genitori (tutelati dall'avvocato Francesco Ruffino) avrebbe subito lesioni durante il parto. Il procedimento vede indagati per lesioni colpose un medico, Vincenzo Di Girolamo, e un'ostetrica, Enrica Fontana. Secondo l'accusa, anzichè il parto cesareo, i due avrebbero optato per quello naturale e avrebbero estratto la bambina prendendola per un braccino, procurandole lesioni alla spalla che la costringono oggi a sottoporsi cinque giorni su sette a sedute fisioterapiche. Il gip ha disposto [redacted]na perizia: il consulente dovrà accertare le lesioni della bimba e se c'è stata colpa nel comportamento dei sanitari.

Il secondo fascicolo vede indagati per lesioni colpose i medici Giorgio Menardo e Anna Rosone, e l'infermiera Nadia Bonamini: parte offesa è una trentenne savonese (tutelata dall'avvocato Paolo Foti) che giunta all'ospedale [redacted] dolori addominali avrebbe quasi totalmente [redacted]rso la vista a seguito - questa l'ipotesi accusatoria - della somministrazione di un farmaco. Anche il questo caso il giudice per le indagini preliminari ha affidato una perizia. **(f. p.)**

### NOTIZIE FLASH

**VADO L.**

**Trovato nei giardini un etto di hashish**

La droga era nascosta in una intercapedine della pedana in legno nei pressi dell'arenile dei giardini Colombo di Vado. Hashish per 111 grammi. L'hanno trovata i carabinieri, ieri nel corso di [redacted] sopralluogo effettuato in collaborazione [redacted] i vigili urbani. Da giorni era stato notato nei giardini un'inconsueto movimento di giovani. **(f. p.)**

**PREFETTURA**

**Vertice sul traffico Tir, divieto sino a Finale**

Vertice in prefettura, ieri, sul traffico estivo. Allo studio del comitato provinciale d'ordine pubblico il prolungamento geografico del divieto [redacted] transito durante i [redacted] estivi ai mezzi pesanti, che anzichè da Varaz[redacted] Savona, dovrebbe comprendere anche il tratto di Riviera sino a Finale. **(f. p.)**

**FURTI**

**Due alloggi svaligiati [redacted] Nostra Signora del Monte**

Ladri in azione nella notte in una palazzina nella zona di Nostra Signora del Monte. I ladri hanno «visitato» due appartamenti vicini, hanno forzato una portafinestra, s[redacted] entrati senza svegliare gli [redacted]upanti e hanno rubato i loro portafogli. Indaga la polizia. **(f. p.)**

**VADO L.**

**Madre e bambino investiti sulle strisce**

Un camion ha urtato un'auto, che ha investito una savonese [redacted] 53 anni, che stava attraversando sulle strisce [redacted] il suo bambino nella carrozzina. [redacted] donna, C.C., ha riportato lesioni guaribili in otto g[redacted]; il piccolo, di nove mesi, ha una prognosi di due giorni. **(f. p.)**

**VADO L.**

**Aumentano i passeggeri della Corsica Ferries**

Con l'entrata in funzione del Mega Express la Corsica Ferries ha trasportato in un mese 40 mila passeggeri. Da giugno le navi gialle inaugureranno anche la nuova linea Livorno-Golfo Aranci: potrà trasportare 1756 passeggeri e 550 veicoli. **(e. b.)**

**PESCA**

**Regione, 9 miliardi per pesca e acquacoltura**

La giunta regionale ha approvato ieri il «Complemento di programmazione regionale per il settore della pesca [redacted] dell'[redacted]quacoltura per [redacted] periodo 2000-2006». Si tratta di una somma di circa 9 miliardi che la Regione «mette a disposizio[redacted] di un settore strategico dell'economia». **(e. b.)**

Il bilancio dell'Avo

### Risultati record nell'assistenza ospedaliera

**SAVONA.** Oltre 31 mila al servizio del malato. Questo il risultato record che i [redacted] volontari ospedalieri dell'Avo di Savona hanno ottenuto nel corso del 2000. Un dato che vale quanto 10 mila giorni di presenze [redacted] reparti dell'ospedale [redacted] Valloria, nella Rsa del Santuario e in quelle di Cle Ligure e Varazze. «Quest'anno - spiega il portavoce dell'Avo, Aldo Pentenero - dopo il 29° corso annuale di formazione di base, sono entrati al servizio del malato altri 34 volontari. Un risultato importante per la nostra associazione che ci spinge [redacted] solo [redacted] moltiplicare il nostro impegno ma anche a ringraziare i savonesi per la loro grande partecipazione».

Il corso di formazione, cui hanno preso parte medici [redacted] infermieri, si è chiuso all'inizio di aprile ma sono già aperte le preiscrizioni all'edizione 2002. Per prestare la propria opera [redacted] favore dell'Avo è possibile rivolgersi alla segreteria ogni lunedì, mercoledì e venerdì dalle 10 alle 12 telefonando al numero 019.8404814. **(p. p.)**

Presente il vescovo

### Varazze, riapre l'oratorio di Casanova

**VARAZZE.** Domani alle 17,15 sarà riaperto, con la benedizione del vescovo Dante Lafranconi, l'oratorio della parrocchia di Casanova di Varazze completamente restaurato. La [redacted] avviene nell'ambito dell'incontro fra le confraternite della diocesi di Savona-Noli in occasione del venticinquesimo di fondazione del Priorato generale.

L'oratorio, che si trova vicino alla chiesa, per molti anni [redacted] stato adibito a sala di intrattenimento e, in seguito, quando si è sciolta la compagnia teatrale che vi si esibiva, addirittura è diventato [redacted] sorta [redacted] magazzino. Ora, grazie [redacted] contreibuto dei parrocchiani, è avvenuto il restauro grazie al quale è stato riportato anche alla luce il bellissimo mosaico del pavimento. Sono state ricollocate le panche e, nel presbiterio, è stato collocato un altare che prima si trovava nella cappella delle suore Boschine. Attornop alla chiesa [redacted] stata sistemata anche un'area verde per chi vuol fare i pic-n ic- **(i. p.)**

Presentato a Varazze

### Un progetto per un nuovo Liceo Tecnico

**VARAZZE.** Dal prossimo anno scolastico potrebbe nascere [redacted] Varazze il Liceo Tecnico economico. L'iniziativa è del Comune che ieri al palasport ha presentato un progetto preliminare. L'assessore alla Pubblica istruzione Elsa Roncallo spiega: «Nella solidità del curriculum tradizionale della "Ragioneria" si innestano non a livello sperimentale ma secondo precise indicazioni ministeriali, discipline [redacted] modalità organizzative che promuovono l'istituto "Pertini" di Varazze da sezione staccata dell'Itc Boselli di Savona a Liceo Tecnico economico gestionale, una scuola a stretto contatto [redacted] il mondo del lavoro».

Si tratta di un liceo che il ministero ha già autorizzato e che da gennaio di quest'anno è già operante a La Spezia. All'incontro di ieri hanno preso parte anche molti studenti della scuola dell'obbligo interessati al nuovo progetto per il prossimo anno. **(p. p.)**

Blitz della polizia giudiziaria, la procura apre un'inchiesta per truffa

# Mutui, finanziarie nel mirino

## *Perquisizioni in alcuni uffici savonesi*

SAVONA

Finanziarie nel mirino della magistratura. In queste ultime ore sono state effettuate diverse perquisizioni in uffici [redacted] Savona e della provincia.

L'inchiesta è coordinata [redacted] sostituto procuratore Alessandro Bogliolo, le indagini sono state affidate ai carabinieri della [redacted] di polizia giudiziaria della procura del tribunale.

Sarebbero decine le parti offe[redacted]. L'ipotesi è che siano state truffate, con la scusa di «mutui facili». In particolare, queste persone si sarebbero rivolte alle finanziarie, per ottenere prestiti e anticipi di denaro, soprattutto da impiegare per l'acquisto della casa.

Pratiche normali, che però [redacted] questione, si sarebbe[redacted] poi arenate, non avrebbero completato l'iter previsto per l'ottenimento dell'attesa erogazione del denaro presso banche [redacted] istituti di finanziamento. Do[redacted]sta l'ipotesi accusatoria? Per avviare le pratiche, le finanziarie avrebbero chiesto e ottenuto denaro dai clienti: anticipi spese, diritti per l'apertura delle pratiche.

[redacted] sospetto è che [redacted] business di tali società si fermi proprio a questa prima fase, d'incamera[redacted] denaro, operazione alla quale poi [redacted]n seguirebbe alcuna prestazione di servizio a favore del cliente. Le finanziarie, insomma - questa l'ipotesi [redacted] lavoro della procura - si preoccuperebbero soltanto di finanziare se stesse, le pratiche per le richieste di prestiti e mutui sarebbero un mero paravento per attirare i clienti, destinati a non ottenere alcun finanziamento, e a rimetterci anticipi e coperture di spese. **(f. p.)**

### VIA SANSONI IL COMUNE RIDUCE LE TASSE

[redacted] Comune ha annunciato sconti sulle tasse per gli abitanti di via Sansoni che hanno subito danni nel crollo dell'edificio. Sono interessati i numeri civici 2-3-5-7 che saranno oggetto di un apposito provvedimento dirigenziale. Spiega l'assessore alle Finanze Antimo Topi: «Per quanto riguarda la tassa sulla spazzatura la giunta [redacted] deciso di concedere un rinvio a tutte le famiglie interessate dai crolli mentre per l'Imposta comunale sugli immobili scatterà una riduzione del [redacted] per cento». Provvedimenti [redacted] cui l'amministrazione di Palazzo Sisto tenta di limitare i danni subiti dalle famiglie [redacted] questa vicenda. L'iniziativa della giunta potrebbe anche attenuare il contenzioso giudiziario che vede protagonisti proprio gli abitanti [redacted] via Sansoni che hanno chiesto un risarcimento danni al Comune per tutto il periodo di tempo in cui resteranno fuori casa. **(e. b.)**

### LETTERE AL GIORNALE

**Una guida speciale per capire i burocrati**

Gradirei porgere all'Amministrazione comunale di Savona un sentito ringraziamento, anche a nome di innumerevoli cittadini, per l'intelligente e utilissimo inserto apparso sull'ultimo numero gratuito «L'Agenda», titolato «L'Anagrafe» e inerente le comunicazioni istituzionali del Comune [redacted] Savona.

Sono otto pagine di interesse generale che indirizzano i cittadini savonesi ai vari Uffici comunali di via Manzoni 3 ross, Uffici demandati al rilascio di importanti documenti che van[redacted] dall'atto di nascita a quello di morte.

La pre[redacted]zione sull'erogazione dei servizi di cui sopra evita ai cittadini lunghe code agli sportelli per le informazioni preliminari e agli impiegati a volte lunghe spiegazioni ai richiedenti.

I savonesi ringraziano per questa nuova rubrica informati[redacted] comunale utilissima al rapido espletamento di pratiche comunali che fino a ieri comportavano inutile perdita di tempo.

Carlo M. Spirito, Savona

**Ambiente [redacted] sprechi molte contraddizioni**

A Savona si assiste al solito spreco, da parte delle istituzioni pubbliche, di decine di miliardi. A cominciare dell'impianto di smaltimento dei rifiuti solidi urbani costruito e poi demolito senza mai essere stato posto in funzione, vediamo ora il caso del Palazzo di giustizia, dell'Istituto industriale, della palestra di Monturbano, che hanno ceduto sulle fondamenta, e verran[redacted] riparati [redacted] quei soldi che molto meglio potevano essere impiegati, ad esempio per poten[redacted] l'ospedale e la [redacted] di riposo [redacted] Santuario.

E mentre prosegue, solo grazie alla generosità dei cittadini, la sottoscrizione per il pulmino dell'Aias, le istituzioni pensano di demolire una delle ciminiere della centrale dell'Enel, senza riflettere che con i soldi impiegati a costruirla e poi a demolirla (costi enormi e pericoli per gli operai addetti), si potevano fare moltissime cose utili. Quale discarica accetterà le 15 mila tonnellate di detriti?

Naturalmente anche i cittadini danno il loro contributo allo spreco: invocano [redacted] chiusura della centrale, rifiutano il tram o [redacted] filobus, [redacted] non esitano a mettersi in code interminabili di auto (mentre i mezzi pubblici [redacted] vuoti) scaricando a pochi centimetri da terra centinaia [redacted] tonnellate di gas velenosi, procurando incidenti e sfasciando automobili.

Per costruire un'auto occorre un'energia enorme (procurata dalle centrali) e un'insieme di prodotti inquinanti (ferro, plastica, gomma, batterie, oli, vetro, vernici), insomma quanto di più tossico esista.

Naturalmente [redacted] rifiutano le discariche per l'impatto ambientale, i pannelli solari per l'impatto visivo, [redacted] cellule fotovoltaiche e le centrali eoliche sempre per l'impatto visivo e la mancanza di impegno delle istituzioni.

Una somma [redacted] contraddizioni su cui c'è da riflettere.

Giacomo Abbate, Savona

Preghiamo i lettori [redacted] esse[redacted] sintetici e preferibilmente inviare testi dattiloscritti. Le lettere prive di firma leggibile, indiriz[redacted] e recapito telefonico non saranno pubblicate.
Spedire a
LA [redacted]
Redazione di Savona
piazza Marconi 3/6
17100 Savona - Fax: 019 810.971

### NUMERI UTILI

**AMBULANZE (tutta la provincia)**

118 Savona Soccorso

**GUARDIA MEDICA (tutta la provincia)**

*Notturna (dalle 20 alle 8), (prefest. e [redacted] dalle 10 del sabato alle 8 del lunedì):* Telefono num. verde **800.556.688.**

**FARMACIE DI TURNO**

**SAVONA**

Sono di turno dalle ore 8,30-19,30: *Internazionale,* via Paleocapa 81 tel. 019.822624.
*Nuova,* via Corsi 4, tel. 019.821955. *Scuffi,* via Crispi 81, tel. 019. 812491 Il servizio notturno viene garantito dalle 19,30-8,30 dalla farmacia: *Della Ferrera,* c.so Italia, tel. 019. 827.202.

Sono inoltre reperibili:

**VALBORMIDA**
[redacted] *Rodino,* via Portici 31, tel. 019.500500. (Anche per il notturno).
**COSSERIA** *San Bartolomeo,*, via Adua [redacted] tel. 019518515
**CALIZZANO:** *San Tommaso,* via Leale 3, tel. 01979800.

**VADESE**
**QUILIANO:** *Bermano,* [redacted] Diaz 2, telefono 019.880209 (per il notturno, Della Ferrera di Savona)
**NOLI:** *Monte Ursino,* [redacted] Italia [redacted]. [redacted] 019.748936

**FINALESE**
**PIETRA L:** *Soccorso,* via Battisti 125, tel. 816732. (Per il notturno Findari, via Montaldo 14, tel. 628035 anche per Finale, Borghetto, Loano, Boissano, Toirano).
**FINALE LIGURE:** *Della Marina,* via Ghiglieri 6, tel. 019 692670
**BORGHETTO SANTO** [redacted] *Franchi,* [redacted] Colombo 15, tel. [redacted].

**ALBENGANESE**
**ALBENGA:** *Vadino* via Piave 24, [redacted] 0182.555599
**CERIALE:** *Navi,* via Libertà 3, [redacted] 0182.990032.
**CASANOVA:** *Giromini,* via Roma, tel. 0182.74381(anche notturno per Garlenda, Villanova e Onovero).

[redacted]
**ALASSIO:** *Nazionale,* , via Vittorio Veneto 3, tel. 0182.640606
**ANDORA:** *Borgarello,* via Clavesana 51, tel. 0182.85040
**ALBISOLA-VARAZZE**
**ALBISSO[redacted] MARINA:** [redacted] *Concordia,* Corso Bigliati 24, tel. 019.481616.
[redacted] *San Nicolò,* via Turati, tel. 019.489910
**VARAZZE:** *Montenero,* vicolo Morchio 9, [redacted] 019.934610

### STATO CIVILE

**SAVONA [redacted] MAGGIO**

**NATI.** Davide Franceri. Nicolò Ferro.

**MORTI.** Giacinta Baj, 87 anni, Savona. Trasporto diretto questa mattina alle 10. Angela Salvo, [redacted] anni, Stella. Trasporto diretto questa mattina alle 10. Nicolò Varaldo, 74 anni, Savona. I funerali si svolgeranno questa mattina [redacted] alle 10,30 nella chiesa di San Francesco in piazza Bologna. Ce[redacted] Ballerini, 92 anni, Bobbio. Trasporto diretto questa mattina alle 11,30. Antonio Perrando, 91 anni, Savona. I funerali si svolgeranno questa mattina alle 10,30 nella chiesa di San Lorenzo.

**ATTIV[redacted] AMMINISTRATVA.** Le Circoscrizioni organizzano soggiorni estivi per gli anziani a Cavedago (Trento) [redacted] Pellizzano (Trento). Possono partecipare i cittadini autosufficienti [redacted] età superiore ai 65 anni. L'a[redacted]ne al soggiorno avverrà sulla base dei criteri stabiliti dal Comune. Le quote di partecipazione verranno determinate in base al reddito. Le domande dovranno essere effituate dal 17 al 28 maggio alla V Circoscrizione di corso Mazzini. Gli uffici [redacted] o aperti ogni giorno dal lunedì al venerdì, dalle 10 alle 12 [redacted] al martedì anche dalle 14,30 alle 16,30.

### IN CITTA' E FUORI

**QUILIANO**

Albicocche a Valleggia

Oggi alle 11 in Comune [redacted] sindaco consegnerà il marchio «Albicocca Valleggia» alle cooperative ortofrutticole che lavorano nel paese per valorizzare la coltura. **(e. b.)**

[redacted]

Genitori e ragazzi

Inizia il terzo ciclo di conferenze [redacted] rapporti tra genitori [redacted] ragazzi a cura dell'Istituto alberghiero Migliorini, della Confcommercio e del Comune di Finale. Martedì alle 21, nella sala Gallesio, «Adolescenza ed emozioni, un percorso tra sentimenti "scomodi"». **(a. r.)**

[redacted] M.

Serate gastronomiche

Martedì [redacted] maggio nuovo appuntamento con la gastronomia [redacted] l'abbinamento tra la cucina ligure e i vini valdostani al ristorante «Da Mario» di Albissola Marina. Prezzo fisso a 50 mila lire con menù a base di pesce abbinato a bottiglie [redacted] Petit rouge e Petit Arvine della Valle d'Aosta. **(p. p.)**

# Tribunale di Savona

## Esecuzioni Immobiliari

### TRIBUNALE DI SAVONA

Ufficio Esecuzioni Immobiliari

***Avviso di vendita ai pubblici incanti di beni immobili n. 218/93 Rg. Es. Cron. 846***

Esecuzione immobiliare promossa: Banco Ambrosiano Veneto S.p.A. avv. B. Bollorino contro Silvia - **PERTINO**. Il Cancelliere che il Giudice dell'Esecuzione ha fissato la vendita ai pubblici incanti nella sala delle udienze n. 6 di questo Tribunale per il giorno 26/6/2001 alle 9,30 seguenti immobili: Lotto primo in proprietà superficiaria. Appartamento sito in Savona, località Legino, via Fratelli Rey civico n. 8 int. 11, composto da: ingresso, disimpegno, soggiorno con cucinotta non abitabile, una camera, bagno, ripostiglio e balcone, ubicato al piano quarto (quinto fuori terra); con annessi: - cantina sita al piano primo sottoterra, distinta con il n. 11; - autorimessa sita al piano primo sottoterra, distinta con il n. 4; Detti immobili sono riportati nel NCEU del detto Comune alla partita 29036, foglio 72, mappali: -457 sub 11, Via Fratelli Rey 8, p. 4° int. 11, A/3, cl. 1, vani 3,5 per quanto riguarda l'appartamento e la cantina; -457 sub. 95, Via Fratelli Rey 8, p. s1, cat C/6, 3 mq. 13 per quanto riguarda l'autorimessa. Prezzo base d'asta lire: 76.800.000; cauzione lire: 7.680.000; spese lire: 11.520.000; offerte minime in aumento lire: 5.000.000. Lotto secondo in proprietà superficiaria. Appartamento sito in Savona, località Legino, via Fratelli Rey n. 8, interno 14, composto: ingresso, disimpegno, soggiorno con cucinotta, una camera, bagno, ripostiglio e balcone ubicato al piano quinto (sesto fuori terra): con : - cantina sita al piano primo sottoterra, distinta con il numero 14; autosita al piano secondo sottoterra del n. 10 di via Fratelli Rey distinta col n. 28; Detti immobili sono riportati al NCEU dello stesso Comune alla partita 290, foglio , mappali: -457 sub 14, Via Fratelli Rey 8, p. 5°, interno 14, A/3, classe 1, vani 3,5, per quanto riguarda l'appartamento e la cantina; -457 sub , Via Fratelli Rey 10, p. s2, categoria C/6, classe 3, mq. 14 per quanto riguardo l'autorimessa. Prezzo base d'asta lire: 76.240.000; cauzione : 7.624.000; spese lire: 11.436.000; offerte minime in aumento lire: 5.000.000. Riguardo allo di occupazione ed alla regolarità urbanistica dei beni, si richiama quanto riferito nella indicata relazione del CTU del 21-22/4/97. Le offerte sono irrevocabili fino ad avvenuto espletamento dell'incanto. I beni saranno venduti nello stato in fatto e di diritto in cui si trovano con servitù e passive e con i pesi gravanti sugli stessi. Le spese di trasferimento di cancellazione a carico dell'aggiudicatario il quale dovrà il prezzo di aggiudicazione, quanto già versato per cauzione, entro 20 giorni dall'aggiudicazione definitiva, libretto depositi giudiziari intestato debitore. Gli importi per cauzione e spese da depositarsi in Cancelleria entro le 12 giorno precedente non festivo fissato per l'incanto, a mezzo assegni circolari (uno per la e uno per spese) trasferibili intestati Cassiere Provinciale delle Poste Savona, emessi banche operanti o rappresentate sulla piazza Savona unitamente alla richiesta partecipazione in carta da bollo da 20.000 da depositarsi personalmente partecipante.
Per maggiori informazioni rivolgersi cancelleria esclusivamente il giovedì dalle ore 9 alle ore 12.
Savona, li aprile 2001

IL
Bellè

### TRIBUNALE DI SAVONA

Ufficio Esecuzioni Immobiliari

***Avviso di vendita ai pubblici incanti di beni immobili n. 22/92 Rg. Es. Cron. 847***

Esecuzione immobiliare promossa da Istituto Nazionale di Credito Edilizio S.p.A. P.L. Pesce contro **CESTARO**. Il cancelliere avvisa Il Giudice dell'Esecuzione ha fissato la vendita ai pubblici incanti nella sala delle udienze n. 6 di questo Tribunale per il giorno 26/6/2001 alle ore 9,30 dei seguenti immobili: Lotto unico - in Comune Vezzi Portio, nel fabbricato avente accesso civico n. 11 via Firpi, appartamento situato al piano terreno, distinto numero interno 1, composto tinello con , servizio igienico, due camere e con soffitta posta al piano terzo sottotetto oltre ad un giardino ed porzione di cortile destinato parcheggio. NCEU Comune di Vezzi Portio censiti: l'alloggio al F.8 mapp. 394 sub. 1 via Firpi c.n. 11, piano T-3, cat. A/4, cl. 3, vani 4,4., variato con denunzia di variazione n. 1587E/87 g. a Savona il 7.7.1987; il posto macchina scoperto a F.8 mapp. 394 sub. v. Firpi 11 piano terreno A cat. C/1, cl. 1. mq. 13. Per quanto riguarda la regolarità edilizia e l'occupazione degli immobili si fa rinvio a quanto evidenziato nella relazione stima CTU depositata il 31/3/1998. Prezzo base d'asta lire: ; cauzione lire: 14.200.000; spese lire: 21.300.000; offerte minime in aumento lire: 3.000.000. Le offerte irrevocabili fino ad avvenuto espletamento dell'incanto. I beni saranno venduti nello di fatto e di diritto in cui si trovano con servitù attive e passive e con i pesi gravanti sugli stessi. Le spese di trasferimento di cancellazione a carico dell'aggiudicatario il quale dovrà versare, entro 60 giorni dall'aggiudicazione, all'Istituto mutuante, ai sensi dell'art. 41c. 4 T.U. n. 385/1993 (già 55 T.U. 646/1905), quella parte del prezzo di aggiudicazione che corrisponde credito per mutuo fondiario, dedotto quanto versato per cauzione, l'eventuale eccedenza su libretto depositi giudiziari intestato al debitore (salvo l'obbligo di restituzione a carico dell'Istituto cui allo stesso articolo 55 citato) ciò sempreché egli preferisca accollarsi il mutuo fondiario relativo all'immobile aggiudicato; in caso, nel termine di 15 giorni dall'aggiudicazione, dovrà pagare all'Istituto mutuante le semestralità scadute, gli accessori e le spese dichiarare di volere profittare del mutuo concesso al debitore espropriato. Per partecipare ogni offerente dovrà depositare nella cancelleria questo tribunale entro le ore 12 del giorno precedente quello fissato per l'incanto a mezzo assegni circolari (uno per la cauzione ed uno per le spese) non trasferibili intestati al Cassiere Provinciale delle Poste Savona, emessi da banche operanti o rappresentate sulla piazza di Savona unitamente alla richiesta di partecipazione in carta da bollo da 20.000 da depositarsi personalmente dal partecipante. Per maggiori informazioni rivolgersi cancelleria esclusivamente il giovedì dalle ore 9 alle ore 12.
Savona, li 9 aprile 2001

IL CANCELLIERE
M.R.

### TRIBUNALE DI SAVONA

Ufficio Esecuzioni Immobiliari

***Avviso di vendita pubblici incanti di beni immobili n. 156/96 Rg. Es. - Cron. 851***

Esecuzione immobiliare promossa: Musumeci Riccardo - avv. A. Sotgiu contro **Libera**. Il Cancelliere avvisa che il Giudice dell'Esecuzione ha fissato la vendita ai pubblici incanti nella sala delle udienze n. di questo Tribunale per il giorno 26/6/2001 alle ore 9,30 dei seguenti immobili: Lotto unico - A. Comune di Vezzi Portio, frazione Portio, borgata "Cà Revè", al n. 28 (già n. 6) Portio, porzione fabbricato, con circostante corte pertinenza, articolantesi su due piani fuori terra (piano terra composto di quattro locali e piano primo, accessibile attraverso una scala esterna posta sud, composto di nove locali e terrazzo) e (anch'esso raggiungibile mediante scala esterna) con due terrazzi. porzione di fabbricato è annessa una corte di pertinenza ad uso esclusivo. Al NCT del Comune di Vezzi Portio censito al F.15 mapp. 255 sub. 2; B. - terreni antistanti il fabbricato sub A., distinti al NCT del Comune Vezzi Portio: F. 15 mapp. 252 mq. 130, seminativo arborato, cl. 2, r.d. L. 1170 r.a. L. 1950. F. mapp. 254 mq. 705, seminativo irriguo arborato, cl. 2., r.d. L. 8825 r.a. L. 13061. C. - terreno boschivo ubicato in località "Sciusa" Comune di Vezzi Portio, censito al NCT quel Comune al 12 mapp. 930, bosco ceduo, cl. 3., r.d. L. 435, r.a. L. 93. Per quanto riguarda la regolarità edilizia e l'occupazione degli immobili si rinvio a quanto evidenziato nella relazione stima del CTU depositata il 29/3/98. Prezzo base d'asta lire: 225.000.000; cauzione lire: 22.500.000; spese lire: 45.000.000; offerte minime in aumento lire: 3.000.000. Le offerte irrevocabili fino ad avvenuto espletamento dell'incanto. I beni veduti nello stato fatto e diritto in cui si trovano servitù attive passive i pesi gravanti sugli . Le spese trasferimento di cancellazione sono a carico dell'aggiudicatario il quale dovrà il prezzo di aggiudicazione, dedotto quanto già versato per cauzione, entro 20 giorni dall'aggiudicazione definitiva, su libretto depositi giudiziari intestato al debitore. Gli importo per cauzione e spese sono da depositarsi in Cancelleria entro le ore 12 del giorno precedente non festivo fissato per l'incanto, mezzo assegni circolari (uno per la cauzione e uno per la spesa) non trasferibili intestati Cassiere Provinciale Poste Savona, emessi da banche operanti o rappresentate sulla piazza di Savona unitamente alla richiesta di partecipazione in carta da bollo da lire 20.000 da depositarsi personalmente dal partecipante.
Per maggiori informazioni rivolgersi in cancelleria esclusivamente il giovedì dalle ore alle ore 12.
Savona, li aprile 2001

IL CANCELLIERE
M.R. Bellè

*Per la pubblicità* LA STAMPA

PK
publikompass

P.zza . Marconi, 3/5 - 17100
Tel. 019.814.887- Fax 019.801.808

### TRIBUNALE DI SAVONA

Ufficio Esecuzioni Immobiliari

***Avviso di vendita ai pubblici incanti di beni immobili n. 112/95 Rg. Es. Cron. 849***

Esecuzione immobiliare promossa da: Tiscione Daniele - G.F. Nasuti contro **MAIMERI Renato**. Il Cancelliere che il Giudice dell'Esecuzione fissato la vendita ai pubblici incanti nella sala delle udienze n. di questo Tribunale per il giorno 26/6/2001 alle ore 9,30 dei seguenti immobili: Lotto per la quota indivisa di 1/2 della piena proprietà. In Savona, nell'immobile sito n. 21 (già 23) della San Lorenzo, alloggio posto al piano secondo, composto quattro vani, ingresso, cucina, bagno, corridoio so all'alloggio: - una cantina posta nel sottoscala; - una soffitta posta nel sottotetto. tutto censito al NCEU del Comune di Savona partita n. 13888 F. mapp. 14 sub. 4 via san Lorenzo n. 27 p. 2 cat. A/3 cl. 1. vani 7 R.C. L. 1778. Per quanto riguarda la regolarità edilizia e l'occupazione degli immobili si fa rinvio a quanto evidenziato nella relazione di stima CTU depositata il 6-8/11/1997 e supplemento 15/12/1997. Prezzo base d'asta lire: 90.000.000; cauzione lire: 9.000.000; spese L. 13.500.000, offerte minime in aumento: lire 3.000.000. Le offerte sono irrevocabili fino ad avvenuto espletamento dell'incanto. I beni saranno venduti nello di fatto e di diritto in cui si trovano con servitù attive passive con i pesi gravanti sugli stessi. Le spese di trasferimento di cancellazione a carico dell'aggiudicatario quale dovrà versare il prezzo di aggiudicazione, dedotto quanto già versato per cauzione, entro 20 giorni dall'aggiudicazione definitiva, libretto depositi giudiziari intestato al debitore. Gli importi per cauzione spese da depositarsi in Cancelleria entro le ore 12 del giorno precedente non festivo fissato per l'incanto, a mezzo assegni circolari (uno per cauzione e per spese) non trasferibili intestati Cassiere Provinciale delle Poste Savona, emessi da banche operanti o rappresentate sulla piazza Savona unitamente alla richiesta di partecipazione in carta da bollo da lire depositarsi personalmente dal partecipante.
Per maggiori informazioni rivolgersi in cancelleria esclusivamente il giovedì dalle ore alle 12.
Savona, li aprile 2001

CANCELLIERE
**M.R. Bellè**

### TRIBUNALE DI SAVONA

Ufficio Esecuzioni Immobiliari

***Avviso di vendita ai pubblici incanti di beni immobili n. 310/94 Rg. Es. Cron. 850***

Esecuzione immobiliare promossa: Comune di Dego . Di Carbo contro **MASSETTI Laura Anna**. Il Cancelliere avvisa che Giudice 'Es ha fissato la vendita ai pubblici incanti nella sala delle udienze n. 6 di questo Tribunale per il giorno 26/6/2001 alle ore 9,30 dei seguenti immobili: Lotto unico in comune di Albisola Superiore frazione Ellera, località Arlè, v. Cerisola civ. n. 3, fabbricato le terra a tetto con circostante appezzamento di terreno di complessivi mq. 36717, compreso sedime fabbricato,disposto su due di piano articolati segue:
- piano terreno composto n. 2 vani locali di sgombero;
- piano primo composto da n. 3 vani
A Catasto: fabbricato censito al NCEU alla partita 4991, intestata alla esecutata, F.4, mapp. 211, V. Cerisola n. 3, p.T e 1., categoria classe e consistenza assegnare i al NCT, partita , intestata all'esecutata, mapp. 205, bosco ceduo, mq. ; mapp. bosco ceduo, mq. 1380; mapp. 210, bosco ceduo, mq. 9900; mapp. 213, prato, mq. 3630; mapp. 214, bosco ceduo, mq. 18100; mapp. 215, bosco misto, mq. 2810; mapp. 216, bosco ceduo, mq. 730; mapp. 217, bosco ceduo, mq. 710. Riguardo allo stato di occupazio ed alla regolarità urbanistica dei beni richiama espressamente quanto riferito nella relazione del CTU del 10 - 25/11/97.
Prezzo base d'asta lire: 86.000.000, lire: 8.600.000; spese lire: 12.900.000; offerte minime in aumento lire: 2.000.000.
Le offerte sono irrevocabili fino avvenuto espletamento dell'incan- I beni saranno venduti nello stato fatto e diritto in trovano servitù attive passive e con i pesi gravanti sugli stessi. spese di trasferimento di cancellazione sono a carico dell'aggiudicatario il quale dovrà versare il prezzo di aggiudicazione, dedotto quanto già versato per cauzione, entro 20 giorni dall'aggiudicazione definitiva, su libretto depositi giudiziari intestato al debitore. Gli importi per cauzione e spese sono da depositarsi in Cancelleria entro ore giorno precedente festivo fissato per l'incanto, a mezzo assegni circolari (uno per la cauzione per spese) non trasferibili intestati al Cassiere Provinciale delle Poste Savona, emessi da banche operanti o rappresentate sulla piazza di Savona unitamente alla richiesta di partecipazione in da bollo da lire da depositarsi personalmente dal partecipante.
Per maggiori informazioni rivolgersi in cancelleria esclusivamente il giovedì dalle ore alle 12.
Savona, li 9 aprile

IL CANCELLIERE
**M.R. Bellè**

### TRIBUNALE DI SAVONA

Ufficio Esecuzioni Immobiliari

***Avviso di vendita ai pubblici incanti di beni immobili n. 84/93 Rg. Es. Cron 848***

Esecuzione immobiliare promossa da: Aonzo Flavio sostituito da Granelli Giampiero - avv. G. Pacini contro **ZUCCA Flavio**.
Il Cancelliere avvisa che il Giudice dell'Esecuzione ha fissato la vendita ai pubblici incanti nella sala delle udienze n.6 di questo Tribunale per il giorno 26/06/2001 alle ore 9.30 dei seguenti immobili: Lotto Unico in Comune di Savona, Frazione Zinola, nel caseggiato distinto col n. civico 8 (già 57) della via Aspromonte, appartamento sito al piano terzo,distinto con il numero interno 3, composto ingresso, camera da letto con w.c., cucina / soggiorno, ripostiglio. Al U distinto al FG. 78 mapp. 89 sub. 3 via Aspromonte 8 piano 3° int. A/5 cl. 9 vani 2,5 R.C. L. 250. Per quanto riguarda la regolarità edilizia e l'occupazione degli immobili si fa rinvio a quanto evidenziato nella relazione di stima del CTU depositata il 9/12/96 - 3/8/97. Prezzo base d'asta : 58.000.000; lire: ; lire: 8.700.000; offerte minime in aumento lire: . Le offerte irrevocabili fino ad avvenuto espletamento dell'incanto. I beni saranno venduti nello stato fatto e di diritto cui si trovano con servitù attive e pesi gravanti sugli . Le spese di trasferimento e cancellazione sono a dell'aggiudicatario il quale dovrà il prezzo di aggiudicazione , dedotto quanto già versato cauzione, entro 20 dall'aggiudicazione definitiva, su libretto depositi giudiziari intestato al debitore. Gli importi per cauzione sono da depositarsi Cancelleria entro le 12 del giorno precedente non festivo fissato per l'incanto, a assegni circolari (uso per e uno per le spese) non trasferibili al Cassiere Provinciale delle Savona, da banche operanti o rappresentate sulla piazza di Savona unitamente alla richiesta partecipazione in carta da bollo da lire 20.000 depositarsi personalmente partecipante. Per maggiori rivolgersi cancelleria esclusivamente il giovedì dalle ore 9 alle 12.
Savona, li aprile 2001

IL CANCELLIERE **M.R. Bellè**

RISERVATO ALLA PUBBLICA AMMINISTRAZIONE

COMUNICARE CON I CITTADINI NEL RISPETTO DELLE NORME DI INFORMAZIONE E TRASPARENZA PREVISTE DALLA LEGGE

PUBBLICAZIONE AVVISI DI

GARE D'APPALTO
BANDI DI CONCORSO
BILANCI

Siamo a Vostra disposizione
per fornirVi preventivi e tutta l'assistenza necessaria.
Con un solo interlocutore
potrete assolvere agli obblighi di legge,
utilizzando la grande diffusione
di un quotidiano come

LA STAMPA

(Legge 587 del 8.10.1984 Art. 7)

publikompass spa
SAVONA - Piazza Marconi, 3/5 - Tel. 019.814887 - Fax 019.801808

La vittima è Ermanno Pronello, 37 anni, autista della Fruttital. Lascia due figli piccoli

# Muore sotto gli occhi della moglie

## *Ortovero, cade dalla moto vicino a casa*

A destra Ermanno Pronello, 37 anni, morto ad Ortovero schiantandosi la sua moto contro un'auto in sosta (a sinistra) a pochi metri da casa sua

ORTOVERO

Ha perso il controllo della sua Honda 900 e dopo l'urto contro una vettura è stato sbalzato a terra, a pochi metri dalla sua abitazione, sotto gli occhi della moglie. E' morto così, nel pomeriggio di ieri, Ermanno Pronello, 37 anni, compiuti il 10 maggio, residente ad Ortovero in via Roma 10, sposato e padre di due figli di 8 e 4 anni. Il giovane, che faceva il camionista e si occupava di export per la «Fruttital» di Leca d'Albenga, è stato probabilmente tradito dal cavalletto della sua due ruote che pare si sia piantato di colpo nell'asfalto facendolo sbandare.

Il tragico incidente è avvenuto poco dopo le 13 ieri nel centro di Ortovero, sulla strada statale 453. Ermanno Pronello stava rientrando a casa e ha fatto una breve sosta dal tabaccaio lungo la strada per poi ripartire. Purtoppo, stando ai primi riscontri dei carabinieri della compagnia di Alassio, per un'assurda fatalità il cavalletto della due ruote si è completamente aperto. Il giovane ha cercato di frenare ma la moto in velocità è andata ad urtare violentemente contro una vettura in sosta. Pronello è stato sbalzato ad una ventina di metri di distanza, a poca distanza da casa, si trovava anche la moglie che ha assistito alla scena.

Subito sono arrivati nella l'ambulanza della Croce bianca di Albenga e l'automedicale «Sierra 2» che hanno tentato disperatamente di rianimarlo, i carabinieri di Villanova e Alassio ed i vigili del fuoco. E' stato allertato anche un elicottero per un trasporto di emergenza ma il giovane è morto poco dopo l'arrivo dei soccorsi.

Ermanno Pronello era stimato dipendente della «Siter», una società di trasporti appartenente al gruppo Orsero. Lavorava per la «Fruttital» di Leca d'Albenga viaggiando in Italia e all'estero a fare consegne.

Convegno di esperti a bordo del «Corsica»

# «Conoscere il terremoto per non averne paura»

## *Dalla Provincia il progetto per creare un centro di addestramento ad Albenga*

**Michele Costantini**
SAVONA

Conoscere il terremoto per averne meno paura. Ma ne siamo proprio sicuri? Il convegno tenutosi recentemente, a bordo della motonave "Corsica Vittoria" ha messo ancora una volta in evidenza il divario tra quanti operano direttamente nel soccorso e quanti, tra le forze politiche sono preposte all'organizzazione dell'emergenza.

Ancora una volta si sono ritrovati insieme i "soliti" addetti ai lavori, sempre disponibili ad illustrare le proprie capacità ed esperienze. Ma poco ascoltati da coloro che, politicamente, hanno la responsabilità di tutelare e informare le popolazioni sui comportamenti corretti da tenere durante le emergenze e le catastrofi.

Organizzato dall'associazione scientifica Alfa 2, con la collaborazione del Rotary, Lions, Comune di Vado Ligure e ASL, il convegno sul terremoto, ha visto tra i relatori importanti figure professionali del settore dell'emergenza, anche in campo nazionale. Specialisti della prevenzione e del soccorso tecnico urgente e sanitario. Membri di Commissioni nazionali della protezione civile e del 118. Basta citare il Claudio Eva dell'università di Genova, Natale Inzaghi, ispettore regionale dei Vigili del Fuoco e Francesco Bermano responsabile del 118 dell'Asl. Interessanti e puntuali le relazioni di Silvio Saffioti Comandante provinciale dei vigili del fuoco di Savona, di Ugo Taucer Capo di Gabinetto della prefettura di Savona, Guglielmo De Luigi della Regione, della psicologa Fulvia Diotti e Francesca Accinelli dell'Unione industriali. Mentre un notevole contributo alla discussione è stato portato dalle esperienze acquisite nel campo dell'emergenza da parte della dott.ssa Fiorella Robba, e dei dottori Sandro Berruti e Pierangelo Bruno. Un discorso a parte merita il progetto della Provincia, illustrato dall'assessore Alessandro Scarpati.

Un progetto che prevede la realizzazione di un Centro addestramento e formazione per i volontari Protezione civile, all'interno dell'aeroporto di Villanova d'Albenga, e la collaborazione con la Prefettura, il Comando Vigili del fuoco e il Comune di Savona per la costituzione di un Ufficio Tecnico di protezione civile presso la Sala operativa dei Vigili del fuoco di Via Nizza. Le premesse di vedere realizzati ambedue i progetti ci sono. Così pure la collaborazione tra i vari soggetti interessati.

Una è certa comunque: il cittadino non intende più accettare fatalisticamente le catastrofi naturali e le calamità provocate dall'uomo. Desidera essere informato e addestrato. Specialmente in occasione di scosse telluriche.

LO SCIOPERO DEI METALMECCANICI PER IL NUOVO CONTRATTO

## Le «tute blu» paralizzano il traffico di Savona

SAVONA. «Una manifestazione senz'altro riuscita», è il commento di Livio Di Tullio, segretario generale della Camera del lavoro savonese, allo sciopero di quattro ore di ieri mattina dei metalmeccanici per il rinnovo del contratto nazionale di lavoro. In provincia sono più di tre mila, ma al corteo erano solo alcune centinaia. «Lo sciopero comunque è riuscito», ribadiscono al sindacato. La sosta del corteo delle tute blu sotto la sede dell'Unione industriali in via Gramsci ha provocato ingorghi nel traffico e forti ritardi nelle corse dei bus, sino a 20 minuti [i. p.]

Organizzato dall'Anpas di Liguria e Piemonte per la protezione civile

# Albenga, corso interregionale per formare i nuovi volontari

ALBENGA

Un meeting formativo su temi di protezione civile organizzato dai comitati regionali dell'«Anpas» delle regioni Liguria e Piemonte. E' iniziato ieri e proseguirà questa mattina presso il villaggio turistico «La Pineta» di regione Roberti a Salea d'Albenga. Anche Alassio, sempre oggi, si danno appuntamento i volontari di protezione civile ed antincendio della Comunità montana.

Il week end di formazione albenganese, denominato «Spring 2001», prevede la sua seconda giornata di incontri e lezioni su temi quali l'inquadramento legislativo ed organizzativo, le esercitazioni, i sistemi radiocomunicazione, il rischio e la sua valutazione e gli aspetti sanitari dell'emergenza. Oltre ad una specifica parte teorica il meeting offrirà fasi addestrative. Per informazioni ci si può rivolgere agli operatori della «Centrale operativa Liguria emergenza» (010/460404) o alla segreteria dell'Anpas-Comitato regionale Liguria. L'invito è rivolto agli operatori e volontari delle pubbliche assistenze liguri.

La Croce Bianca nel meeting di Salea

Per i 130 anni di vita della «Società nazionale di salvamento», la sezione di Alassio dell'ente organizza, in collaborazione con la Comunità montana ingauna, una giornata dedicata ai volontari. Si svolgerà oggi alla Madonna della Guardia.

Alla «Giornata del volontariato» parteciperanno i gruppi di volontari, sia a livello di protezione civile che di antincendio boschivo, appartenenti ai venti comuni della Comunità montana ingauna. L'invito a partecipare è comunque rivolto anche alla popolazione. Il programma dell'appuntamento prevede il raduno sul piazzale della Madonna della Guardia alle 9 e dopo il saluto agli intervenuti (alle 10), la Santa messa alle 11. Seguiranno (alle 12) benedizione e rinfresco. L'attività dei volontari della protezione civile riguarda, oltre alla «previsione e prevenzione dei rischi», il «soccorso alle popolazioni sinistrate». [m. br.]

ALBENGA

### Accoltellamento a Leca

## Identificati gli aggressori dell'algerino

ALBENGA. Sono stati denunciati a piede libero per trascorsa flagranza i due giovani che hanno ferito con una coltellata ad una coscia un giovane algerino. Il fatto, accaduto di fronte ad un bar di Leca, ha avuto alcuni testimoni. I Carabinieri, sulla scorta delle testimonianze e del racconto del ferito (i sanitari del pronto soccorso hanno diagnosticato 10 giorni per la guarigione), sono riusciti ad individuare quali presunti responsabili L.R.F., 30 anni, e G.A., 25 anni, residenti ad Albenga. Ma le ricerche iniziate giovedì sera non hanno portato alcun esito. Solo nella mattinata di ieri, in seguito anche a perquisizioni, i due giovani violenti sono stati rintracciati.

Gli inquirenti escludono che si possa trattare di una resa dei conti fra malavitosi, anche se alcuni dei protagonisti già avevano avuto piccoli conti con la giustizia. Pertanto, l'accusa di cui la coppia albenganesi sarà chiamata a rispondere è di rapina pluriaggravata e di lesioni personali gravi. Pare che i sospettati abbiano seppur indirettamente ammesso la loro presenza nel luogo ove è avvenuto la rissa e il ferimento. Si propende a ritenere che lo scontro fisico sia avvenuto al termine di una discussione che è degenerata.

L'individuazione dei responsabili del fatto è servita a calmare l'opinione pubblica della frazione, già coinvolta nella contestazione per l'eccesso di furti nelle case. [m. br.]

ALBENGA

### Uccise due figli a fucilate

## Sfilano in Assise gli amici di Ferrua «Un uomo affabile»

SAVONA. Penultima udienza del processo in corte d'assise per il duplice omicidio di Leca, che vede sul banco degli imputati l'agricoltore Paolino Ferrua, accusato di aver ucciso i suoi due figli maschi e di aver ferito la moglie e la figlia.

Ieri è stato il turno dei testi della difesa (avvocati Trucco, Ricco, Somà). Sono stati chiamati a deporre alcuni amici e conoscenti di Ferrua. Questi è stato descritto come un uomo normale, affabile, al quale piaceva andare a ballare e stare in compagnia. E' stato detto che si lamentava di essere stanco del lavoro, che sarebbe voluto andare in pensione.

La difesa, insomma, ha cercato di smontare la descrizione fatta dalla moglie e dalla figlia, quella di un «padre e marito padrone», che picchiava i figli e la moglie; che non aveva voglia di lavorare e che sfruttava il lavoro dei familiari; che obbligava i figli a prendere la via dei campi anzichè quella della scuola. Una descrizione che ha fatto sua, invece, l'accusa, rappresentata dal procuratore capo Vincenzo Scolastico. «Ferrua ha ucciso i figli spinto dal rancore. Era abituato a non lavorare e a spendere i soldi guadagnati dai suoi familiari; dopo la seperazione dalla moglie, la pacchia per lui è finita, ed è cresciuto il suo livore». L'udienza è stata aggiornata al 29 giugno, giorno in cui verrà discussa la perizia psichiatrica disposta dalla Corte, e per il quale sono attese conclusioni e forse la sentenza. [f. p.]

CELLE L.

### Nuova barca comunale

## Sindaco arruolato con il «pellicano» per il mare pulito

Il sindaco di Celle Ligure Remo Zunino lancia una iniziativa con il consorzio Celle Promotur la progettazione e la costruzione di una imbarcazione per tenere il mare pulito

CELLE L. Il sindaco si trasforma in armatore. Per l'estate di Celle Ligure per mantenere il mare pulito.

Invece di rivolgersi a una ditta specializzata nell'affitto dei «pellicani», le speciali imbarcazioni che filtrano l'acqua di mare mantenendola pulita, il Comune ha deciso di fare tutto in proprio, compresa la progettazione di un'imbarcazione nuova.

O meglio. La progettazione è stata affidata a uno studio di ingegneria navale di Varazze, ma al Comune è venuta l'idea di finanziare questo progetto di gerstire la barca in proprio nei mesi di luglio e agosto.

Il progetto è già avviato, il Comune e il Consorzio per la promozione turistica «Celle Promotur» sono ancora in cerca di uno sponsor (le trattative sono già in corso da mesi). L'imbarcazione è comunque quasi pronta ad entrare in funzione e sarà varata ufficialmente alla fine del mese di giugno. [p. p.]

### Fuga di gas al Liceo Grassi

## Preside indagato per lesioni colpose e inagibile la scuola

SAVONA. Per la fuga di gas al Liceo Scientifico Orazio Grassi è formalmente indagato il capo d'istituto Gabriella Viganego. L'ipotesi è quella di lesioni colpose, a fronte della lieve intossicazione riportata da una studentessa di 17 anni.

«Un atto dovuto» ha detto il sostituto procuratore Chiara Venturi. Restano sotto sequestro le quattro aule adibite a laboratorio, nonchè l'impianto del gas della scuola, in attesa degli esiti della perizia affidata alla squadra di polizia giudiziaria dei vigili del fuoco di Savona, incaricata di accertare come e perchè c'è stata la perdita di gas.

Intanto nettamente migliorate le condizioni della studentessa, che oggi ritornerà a scuola. I medici del S. Paolo le avevano dignostica to una inalazione di «gas imprecisati», con una prognosi di due giorni. Alcuni studenti ieri hanno parlato di un precedente malore, che avrebbe interessato un'altra loro compagna di studi: in quest'occasione, però, non è stato avvertito alcun odore di gas (potrebbe dunque essere stato un malore dovuto ad altri fattori).

L'allarme era scattato l'altra mattina, poco dopo le 13, quando alcuni studenti al terzo piano (in un'aula soprastante il laboratorio) avevano sentito un forte e nauseabondo odore; M.G. era stata colta da malore; il vicepreside e i professori avevano dato l'allafrme, chiamando i vigili del fuoco. [f. p.]


Unione Europea
DG V FSE

Ministero del Lavoro
e della Previdenza Sociale
UCOFPL

Regione Liguria

Provincia di Savona
Assessorato alle Politiche Attive del Lavoro Sociali e Istruzione

*AVVISO PUBBLICO PER LA CANDIDATURA ALLA GESTIONE DI CORSI DI FORMAZIONE DERIVANTI DAL PIANO DI FORMAZIONE PROFESSIONALE E DELLE POLITICHE DEL LAVORO*
*OB. 2 PIANO ANNUALE 1999 – P.I. 3–P.Q. 3.1*

È indetto avviso pubblico circa le modalità ed i termini di presentazione della candidatura per la realizzazione di corsi di formazione, a valere sul Piano Annuale di Formazione Professionale e delle Politiche del Lavoro 1999.

I Corsi i cui progetti sono a nessi a disposizione dalla Provincia di Savona sono i seguenti:

1. **Corso "Tecnico Amministrazione del Personale" importo massimo finanziabile L. 132.540.000 pari a Euro 68.451,197, di cui L. per costi indiretti e L. 88.000.000 per costi diretti. Spese Generali e Diritti Accessori come da Piano Triennale 1999/2001** rivolto a non occupati in possesso di Diploma e/o Qualifica, senza vincolo di età;
2. **Corso "Tecnico Informatico" importo massimo finanziabile L. 132.540.000 pari a Euro 68.451.197, di cui L. 6.450.000 per costi indiretti e L. 88.000.000 per costi diretti. Spese Generali e Diritti Accessori come da Piano Triennale 1999/2001** rivolto a giovani e adulti disoccupati in possesso di diploma senza limiti di età.

**SOGGETTI PROPONENTI:**
I soggetti proponenti sono quelli previsti dall'art. della L. R. 52/93, aventi sede nel territorio regionale e operanti secondo le normative regionali.

**E TERMINI PER LA PRESENTAZIONE DELLE CANDIDATURE E DEI PROGETTI:**
Le schede di candidatura dovranno contenere il piano di utilizzo delle risorse umane e tecniche nonché le metodologie didattiche adottate utilizzando la modulistica allegata al Piano citato, sulla base dei criteri minimi stabiliti dal Progetto predisposto, a disposizione presso il Servizio Politiche Attive per il Lavoro della Provincia di Savona, Via Sormano (tel. 019/8313-344).
Tali schede dovranno essere consegnate al protocollo generale della Provincia di Savona entro e oltre le ore 12.00 del **31/05/2001.**

Si fa presente che prioritariamente verranno inseriti i partecipanti impossibilitati a concludere i corsi n. SV92G-10 e n. SV92G-34 approvati con deliberazione della G.P. 543 e che, in caso di ulteriori disponibilità di accesso, la selezione per l'ammissione verrà effettuata direttamente dall'Ente realizzatore.

**Il testo dell'avviso pubblico è disponibile sul sito Internet www.provincia.savona.it.**

Rifondazione replica alle accuse della lista civica: «Se avete perso fate autocritica»

# Accame annuncia chi guiderà Pietra

## *Gian Paolo Schiaffino sarà il nuovo vicesindaco*

Giacomo Accame, 72 anni, pensionato Piaggio, è stato riconfermato per la seconda volta, con 3066 preferenze, [redacted] guida di Pietra Ligure

**Augusto Rembado**

PIETRA L.

Saranno i 6 neo consiglieri più votati dalla Casa della libertà ad entrare [redacted] far parte della nuova giunta di Pietra Ligure. La decisione è stata formalizzata ieri dal sindaco riconfermato Giacomo Accame. Dura replica [redacted] Rifondazione alla Lista Civi[redacted] Pietrese.

Al vice sindaco Gian Paolo Schiaffino sono state assegnate le deleghe a urbanistica, edilizia privata, spiagge e trasporti. Alla più votata Carla Mattea le deleghe a lavori pubblici, sport, turismo, spettacolo, cinema, relazioni con il pubblico. Paolo Palmarini si occuperà di assistenza, servizi sociali, condizione giovanile, pubblica istruzione, strutture scolastiche, parchi e giardini, controllo di gestione, fognature, acquedotto, illuminazione, raccolta rifiuti. Edoardo Ciribì è il neo assessore a commercio, industria, artigianato, agricoltura, protezione civile, polizia municipale e viabilità. Deleghe a bilancio, finanze, patrimonio, personale e informatica all'assessore Maria Angela Palazzo. Il sesto assessore è Salvatore Catarella con deleghe a igiene e sanità, ecologia, ambiente [redacted] tutela degli animali.

Dopo il Consiglio comunale del 22 maggio (ore 20,30) saranno scelti i consiglieri delegati. A Marco Mazzucchelli sarà affidata, quando sarà esecutivo [redacted] nuovo statuto, la presidenza del Consiglio. Il sindaco ha tenuto per se le deleghe a cultura, toponomastica, servizi cimiteriali e demografici.

«Sindrome degli sconfitti». Rifondazione replica alla Lista civica. Scrive il partito di Bertinotti: «Non riconoscere i propri errori e accusare qualcun altro è oramai prassi consolidata della politica pietrese. Questa [redacted] una pessima abitudine. A noi interessa la politica [redacted] la P maiuscola. Con la Lista civica che si [redacted] presentata a Pietra, formata anche da ex esponenti della Lega, di An e del Ccd, non possiamo e non vogliamo fare politica. E l'Ulivo, che oggi ci accusa, a Pietra chi l'ha visto? I Ds [redacted] collocati [redacted] uno schieramento politico più arretrato persino dell'Ulivo con il quale, anche a livello naziona[redacted], Rifondazione [redacted] ha potuto trovare [redacted] spazio di accordo. Siamo pienamente soddisfatti del nostro risultato elettorale per il quale ringraziamo elettrici ed elettori. Promettiamo quel ruolo di opposizione che può e deve essere svolto anche al di fuori delle istituzioni da semplici cittadini, soprattutto se disinteressati». La lista Accame ha vinto con 153 voti di vantaggio sulla Lista [redacted] (De Vincenzi). A Rifondazione per le comunali sono andati 446 voti.

Salvatore Catarella, 40 anni, veterinario, è stato eletto in Consiglio con 78 preferenze

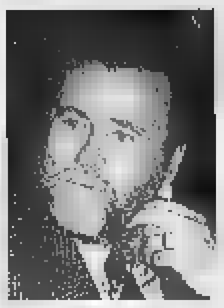

Edoardo Ciribì, 54 anni, geometra, è stato eletto in Consiglio con 161 preferenze

Carla Mattea, 41 anni, insegnante, è stata eletta in Consiglio comunale con 338 preferenze

Marco Mazzucchelli, 39 anni, ispettore d'igiene, è stato eletto in Consiglio con 72 preferenze

Mariangela Palazzo, 44 anni, commercialista, è stata eletta con 166 preferenze

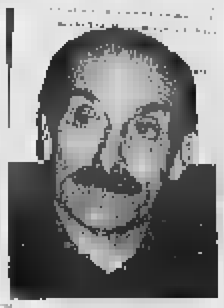

Paolo Palmarini, [redacted] anni, geometra, è stato eletto in Consiglio con 168 preferenze

Ivano Rozzi, 45 anni, amministratore condominiale, è stato eletto con 5[redacted] preferenze

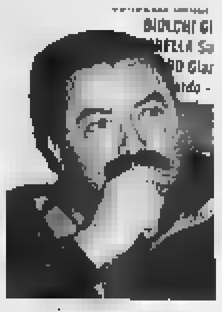

Giampaolo Schiaffino, 51 anni, medico, [redacted] stato eletto in Consiglio con 129 preferenze

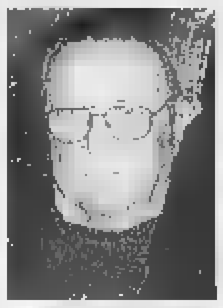

Giancarlo Soprani, 71 anni, pensionato, è stato eletto in Consiglio con 85 preferenze

Rosangela Viani, 62 anni, insegnante, è stata eletta in Consiglio con 43 preferenze

Giacomo Zunino, 53 anni, tecnico Enel, è stato eletto in Consiglio con 42 preferenze

Mario Carrara, 43 anni, libero professionista, è stato eletto con 236 preferenze

Luigi De Vincenzi, 45 anni, geometra, [redacted] stato eletto in Consiglio con 2913 preferenze

Antonio Luciano, 41 anni, impiegato, è stato eletto in Consiglio con 140 preferenze

Carlo Scrivano, 37 anni, dello staff della Provincia, è stato eletto con 153 preferenze

Dario Valeriani, 51 anni, maestro elementare, è stato eletto con 232 preferenze

Il sindaco riduce gli stipendi degli amministratori per far posto ad un settimo assessore

# Vaccarezza: «Ecco la mia squadra»

## *A tutti i membri della giunta la delega al turismo*

LOANO

«Come primo atto da sindaco ho deciso di ridurmi lo stipendio del 10 per cento e di non applicare l'ulteriore aumento del 2,5 per cento consentito dalla legge». Angelo Vaccarezza (Forza Italia) ha annunciato ie[redacted], con questa premessa, le deleghe ai suoi assessori. Spiega: «C'è stata grande disponibilità da parte degli eletti. Abbiamo deciso di coinvolgere il più possibile la squadra. Tutti gli [redacted]ssori avranno la delega al turismo perché ogni cosa che si decide [redacted] Loano è anche per il turismo. In seguito daremo incarichi a consiglieri e ci sarà il coinvolgimento diretto nelle commissioni. Ho ridotto il mio stipendio e di conseguenza quello di tutti gli assessori perché vogliamo istituire un settimo assessore [redacted] il presidente del Consiglio. Questo avverrà quindi senza pesare sui costi e sulle tasche dei cittadini loanesi».

Il neo assessore Cepollina

Tutte confermate le anticipazioni sul nuovo esecutivo. Fra i ritorni ci sono Pietro Oliva, oggi vice sindaco, con gli incarichi all'urbanistica, all'edilizia privata e alla frazione Verzi. Alfredo Azzarello diventa assessore ai servizi sociali, alla sanità ed all'igiene pubblica. Giacomo Piccinini ha gli assessorato a finanze, bilancio, patrimonio e servizi comunali. Luca Lettiere, alla sua prima esperienza da assessore, [redacted] occuperà di sicurezza dei cittadini (polizia municipale), attività produttive e viabilità. Assessori esterni saranno Leandro Ietri, con gli incarichi ai lavori pubblici e alla protezione civile [redacted] Giovanni Battista Cepollina che si occuperà di sport, manifestazioni, promozione, immagine e gemellaggi.

Vaccarezza ha tenuto per se [redacted] deleghe a personale e dema[redacted] (grandi lavori in riva al mare). Lunedì saranno definite le deleghe agli consiglieri di maggioranza che restano fuori dalla giunta. Con la modifica dello statuto sarà eletto, in seguito, [redacted] presidente del Consiglio (probabilmente Paolo Paganelli) e ci sarà il settimo assessore. Pietro Oliva lascerà l'esecutivo se entrerà a far parte del Consiglio regionale. I due nuovi posti in giunta, ma ci vorrà tempo, potrebbero essere presi da Santino Puleo e Luigi Pignocca fra i più votati il 13 maggio per la Casa delle Libertà. [a. r.]

**NOTIZIE FLASH**

**LOANO**

**Accusata di usura [redacted] condannata a 10 mesi**

Il gup Fiumanò ha condannato con rito abbreviato a 10 mesi di carcere Antonella Laudisio, [redacted] anni, di Loano. Era accusata di usura, per aver chiesto a Maria G. 10 cambiali da 280 mila l'una [redacted] fronte di un prestito di un milione, nonché di falso, per aver denunciato ai carabinieri [redacted] smarrimento delle cambiali. E' invece stata assolta dall'accusa di estorsione ai danni di Angelina A., [r. ar.]

**FINALE L.**

**Ordine di carcerazione Arrestati due truffatori**

Massimiliano Marchino, 30 anni di Brescia e Maria Dalla Libera, 71 anni, domiciliata a Sanremo, [redacted] stati arrestati alla stazione di Finale dai carabinieri su ordine di carcerazione del tribunale di Torino. Sono accusati di elevbato numero di truffe ai danni di privati e istituti di credito a cui si presentavano con documenti falsi. Le truffe, avvenute soprattutto a Torino, avrebbero fruttato un bottino miliardario. Alla donna sono stati concessi i domiciliari. [r. ar.]

**PIETRA L.**

**Muore ragazzo [redacted]i 27 anni Espianto al Santa Corona**

Espianto d'organi nella tarda [redacted] di ieri al Santa Corona [redacted] Pietra Ligure. E' stato [redacted]guito su Gaetano Castagna, 27 anni, residente a Ventimiglia, ricoverato da domenica scorsa, in condizioni disperate, nel reparto [redacted] Rianimazione in seguito ad un incidente stradale. [a. r.]

**[redacted] L.**

**Il Polo ora chiede una verifica politica**

La Casa delle Libertà ha aumentato i suoi consensi elettorali anche a Finale Ligure. Per questo motivo, il gruppo consiliare di minoranza «Finale nel 2000», guidato da Flaminio Richeri (Forza Italia), ha chiesto di poter discutere nel prossimo Consiglio comunale la nuova «situazione politica locale alla luce delle elezioni politiche». [a. r.]

E i Comunisti italiani hanno scelto di far votare la lista di Franco Vazio

# Vannucci «sposa» la Casa delle Libertà

## *Albenga, ora è più vicino l'accordo con Zunino*

ALBENGA

«Stiamo arrivando ad un accordo»: così ha dichiarato ufficialmente ieri Mauro Zunino riferendosi alle trattative che vedono impegnate la Casa delle Libertà e la lista civica Voce alla Gente. Spiega il leader del centrodestra: «Abbiamo verificato con i dirigenti di "Voce alla Gente" le condizioni che portano ad una larga convergenza sul programma. Posso confermare che stiamo arrivando ad un accordo e da parte mia, in virtù della serietà e affidabilità dell'interlocutore, sussiste la piena volontà di definirlo». Aggiunge Zunino: «Il comune spirito di indipendenza nell'interesse della collettività, [redacted] correttezza nella campagna elettorale tenuta anche dall'avvocato Vannucci, che ben ci distingue entrambi dall'altra coalizione, [redacted]nziale identità di vedute, premiano».

Va ricordato che nel voto di ballottaggio [redacted] gli elettori albenganesi dovranno scegliere fra Zunino e Franco Vazio, guida del centrosinistra, la differenza di voti è di 1710 a favore del centrodestro. Con l'adesione annunciata al candidato di CdL della lista di Mauro Vannucci (si tratta di 1062 voti) la rimonta che dovranno fare i viveriani per vincere è più ardua anche se la lista adesso è appoggiata ufficialmente dai Comunisti italiani e resta [redacted] vedere cosa deciderà il Ppi.

Circa l'accusa di Vazio a Zunino di essere un «gatto nel sacco», l'accusato replica: «Ci ricorda Trapattoni, abituato a vincere, che vale la raccomandazione: "Non dire gatto se non l'hai nel sacco!" Io ho 7654 concittadini che vegliano sulla mia Libertà».

In caso di vittoria di Vazio, entrerà in Consiglio anche Antonio Basso, segretario dell'Ordine provinciale dei medici, che ha riportato [redacted] successo personale nella lista degli indipendenti per il centrosinistra. [r. sr.]

Mauro Vannucci appoggia Zunino

L'uomo di classe hA il senso della misura.

Sabato 19 e domenica 20 maggio
siete invitati al "Long Party" della nuova Classe A.
Un'idea unica, ora in due misure diverse.

Inoltre tutti gli uomini che acquisteranno la Classe A durante il week-end, riceveranno un abito confezionato su misura.

AUTONOVANTA S.p.A.

SAVONA - Via Nizza, 59/R - Tel. 019/86.22.20
ALBENGA - Reg. Torre Pernice, 2/A - Tel. 0182/58.911
SANREMO - Via P. Agosti, 186 - Tel. 0184/59.14.44

Mercedes-Benz

I SUPPLEMENTI DE LA STAMPA, L'INFORMAZIONE OLTRE IL QUOTIDIANO

LUNEDÌ: Tuttosoldi
MERCOLEDÌ: TuttoScienze e Tecnologia - Net TV
VENERDÌ: TorinoSette (solo Torino)
SABATO: Specchio - TuttolibriTempoLibero
DOMENICA: Tuttoaffari (solo Torino)

LA STAMPA

Il giovane batterista che amava anche il teatro e che ha perso la vita in un terribile urto tra auto

# Oggi a Cengio Rocchetta l'addio a Davide

## *L'ultimo saluto dai familiari e dagli amici di sempre*

**Lucia Barlocco**

CENGIO

Ci saranno in tanti, oggi, a dare l'ultimo saluto a Davide Pizzorno, lo studente e musicista venticinquenne di Cengio, morto alle prime luci di giovedì scorso nell'incidente stradale avvenuto quasi sul viadotto della circonvallazione di Alta- L'addio, alle 15, nella chiesa parrocchiale di Rocchetta di Cengio. A celebrare il rito don Gianni Martino e don Tarcisio Bertola.

Un addio straziante per il papà, Danilo, per la Daniela, i nonni, i parenti e i tantissimi amici che con Davide hanno condiviso passioni, sogni e speranze. Lui, così sensibile, all'arte e alla musica ha dedicato interamente la sua giovane esistenza.

Amori nutriti sin dall'adolescenza, quando decise di frequentare il liceo Artistico di Savona per poi iscriversi all'Accademia d'Arte di Brera. Era al quarto e fra poco sarebbe diventato uno scenografo. E poi, la sua viscerale passione per la musica al ritmo di percussioni e batteria.

Un i profondo da spingerlo ad affinare la tecnica continue esercitazioni nel garage della casa dove viveva con il padre, in via Mazzini, sulla statale che attraversa il paese. I primi gruppi, i primi concerti per trasmettere agli altri ciò che per lui era l'essenza della vita. Quattro anni fa, il debutto nella «Klasse Kriminale», dei più conosciuti ed apprezzati gruppi di punk-rock italiani.

Nel 1999, insieme con Marco Balestrino, cuore e anima della band, l'incisione del cd «Eletric Caravanas». Ed è quello stesso anno che Davide decide di lasciare il gruppo, perchè per lui il jazz è tutto. Ha suonato insieme con il pianista Riccardo Zegna ed ha accompagnato la jazz-singer Danila Satragno. Ha trasmesso il suo amore per la batteria insegnandone i segreti a tanti aspiranti percussionisti.

Gli studi a Milano, gli impegni la musica (mpmèiù tardi di sabato scorso aveva tenuto quello che sarebbe stato il suo ulti mo concerto con i «Capovolti» e lunedì, con la band «Kubra» avrebbe dovuto andare a Torino per la finale della rassegna «Rock Targato Italia», il servizio civile nella Prima circoscrizione quartiere savonese di Lavagnola.

Davide, infatti, al servizio militare aveva preferito l'obiezione di Una scelta dettata da convinzione autentica. l'altro ieri, a bordo della Fiat «Panda», stava proprio recandosi Savona per il servizio civile. Ma all'uscita della galleria, lungo il viadotto, pare abbia perso il controllo dell'auto e sia finito sulla carreggiata opposta dove stava sopraggiungendo Nissan Almera.

Inutili i disperati tentativi di strapparlo allo morte. Il cure ha cessato di battere sull'ambulanza che lo stava trasportando all'ospedale di Cairo. Dell'indagine si occupa il sostituto procuratore, Chiara Venturi. Sapere è accaduto è importante, anche se nulla potrà ridargli la vita.

Ora non rimane che un vuoto incolmabile. Nessuno riesce ad accettare che tutto sia finito. I coscritti della leva 1976, i amici, i colleghi musicisti che lui hanno trascorso interese serate suonare, proprio non ce la fanno a dire che Davide non potrà mai più essere fra di loro. Dolore, disperazione si leggono sui volti dei tanti ragazzi che oggi saranno accanto a Davide. Per l'ultima volta. Tra applauso e un tocco di campana.

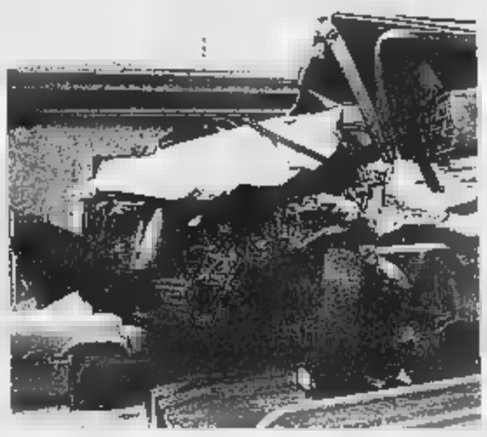

Davide Pizzorno fotografato mentre si esibisce alla amatissima batteria con la quale suonava in band rock assieme a noti concertisti jazz. A destra quel che rimane della sua Panda a bordo della quale ha perso la vita vicino ad Altare

## Riaperto il «caso Berlanda»

### *Il giudice dispone nuove indagini sul giovane morto in un incidente*

COSSERIA

Riaperto il caso Berlanda. Il giudice per le indagini preliminari, Francesco Meloni, ha accolto il ricorso contro l'archiviazione presentato dall'avvocato Marco Pella per di Giuliano Berlanda, padre del giovane Massimiliano che, il 3 aprile '99, perse la vita in incidente stradale lungo la provinciale Cengio-S.Giuseppe.

Un incidente causato, secondo le indagini dei carabinieri, dall'eccessiva velocità con cui il ragazzo, a bordo del suo scooter Aprilia 125, aveva affrontato la curva località Pontetrino. Una tesi che non ha mai convinto Giuliano Berlanda, il quale ha offerto una ricompensa di 100 milioni per chiunque potesse fornire notizie utili a scoprire la verità ed aveva incaricato l'ingegner Pollarolo, consulente tecnico del tribunale di Alessandria, redigere un'ulteriore perizia.

«E la nuova luce che tale perizia porta sulla dinamica dell'incidente apre uno scenario del tutto diverso che è stato accolto dal magistrato, tanto da invitare il pm a disporre indagini suppletive», spiega lo stesso avvocato Pella.

Secondo Giuliano Berlanda, infatti, suo figlio è stato prima speronato da un'auto e poi investito da un altro veicolo. Commenta amareggiato: «Sono soddisfatto per la decisione del giudice, ma mi chiedo anche perchè si sono dovuti aspettare due anni prima di disporre perizie sulla moto e ricerche presso i carrozzieri, insomma, prima di tentare di cercare quella verità che, evidentemente, finora è stata calpestata». [m. ca.]

Massimiliano Berlanda il giovane di Cosseria che morì per una caduta dal motorino nell'aprile '99 provocata secondo il padre dalla velocità ma dall'urto di una macchina

Protezione civile, teatro e gite nei boschi

## Settimana alternativa nelle scuole della valle

MILLESIMO

Ormai è tutto pronto per la settim dedicata alla sicurezza che da lunedì coinvolgerà gli alunni e gli studenti delle materne, elementari e medie di sedici Comuni della Val Bormida.

In «cattedra» saliranno rappresentanti di enti e associazioni che operano non solo a livello locale, anche nazionale. Il primo appuntamento è per dopodomani, quando gli studenti Mallare incontreranno Vibereso Guglielmi, il giardiniere di Italo Calvino, che illustrerà loro i segreti per l'utilizzo delle piante.

I bambini di Bragno e San Giuseppe, invece, visiteranno l'aeroporto di Villanova d'Albenga, mentre quelli di Calizzano, Roccavignale e Millesimo effettueranno rispettivamente visite alla faggeta, alla Valservi al castello Millesimo, al caseificio Frascheri a Rio Prarasacco. Iniziative promosse in collaborazione con il Gal.

Ma non sarà che la prima giornata, perchè martedì al cinema «Jolly» Cengio, la compagnia di Nella Simoncini presenterà uno spettacolo teatrale. Rappresentazioni teatrali anche al «Lux» di Millesimo dove Elio Berti, il Pach Adams italiano, darà vita ad uno spettacolo interattivo dove i bambini saranno contemporaneamente spettatori protagonisti. Un appuntamento che vedrà la presenza di circa piccoli studenti.

La settimana dedicata alla sicurezza, protezione civile, prevenzione ambientale, sport, storia e valorizzazione del territorio, arrivata quest'anno alla sua quinta edizione, proseguirà sino al giorno 25 con laboratori, esercitazioni e lezioni.

Se ne occuperanno in particolare carabinieri, polstrada, vigili fuoco, protezione civile, pubbliche assistenze, associa- ambientaliste e di volontariato. Un'iniziativa importante, alla realizzazione hanno dato la loro disponibilità tutti gli enti pubblici locali, provinciali e regionali. [l. b.]

Ipotesi d'accordo sul premio e buone prospettive per l'azienda

## Trattative ok alla «Ferrania»

### *Il sindacato soddisfatto delle risposte*

FERRANIA

Ipotesi di accordo tra la direzione della «Ferrania Imaging Technologies» e i rappresentanti sindacali sul premio partecipazione la contrattazione per il secondo livello. L'accordo definitivo, tuttavia, verrà siglato dopo le assemblee in fabbrica in programma lunedì prossimo.

Nel dell'incontro, che si è concluso l'altra sera tardi che ha portato appunto alla definizione dell'accordo, inoltre, si è anche discusso ampiamente sul futuro dello stabilimento chimico valbormidese. In questo settore, dopo la chiusura dell'Acna di Cengio, è rimasto il più importante grazie ai suoi laboratori di ricerca continua a mantenere alti livello nella qualità della sua produzione.

Osserva Pino Congiu, segretario provinciale dei chimici della Uil: «L'azienda ha annunciato che sta impegnando nell'innovazione della gamma di alcuni prodotti e per il rientro sul mercato nel settore della diagnostica».

Si tratta di prodotti che riguardano in particolare le pellicole radiografiche per gli esami a raggi x, un tipo di produzione in cui lo stabilimento di Ferrania è stato sempre all'avanguardia tanto da lavorare sino qualche tempo fa anche per conto della Kodak mentre ora è guardato con attenzione dal gruppo Agfa.

Prosegue il sindacalista della Uil: «Il mercato della diagnostica sino a quelo momento sta dando segnali positivi, anche se per avere un quadro più preciso della situazione bisognerà attendere i dati ufficiali che verranno illustrati in autunno». [l. b.]

### DUBBI ALL'ACNA SUI CORSI DI FORMAZIONE

CENGIO. Soddisfazione, da parte della Rsu dell'Acna, per il piano di formazione attivato dalla Provincia per i cassintegrati. Ma rimangono ancora tante domande. Dice Michele Fazzi: «La prospettiva illustrata dall'assessore Ramello di 6 mesi di formazione di secondo livello in aziende che hanno necessità di figure specifiche che possono essere soddisfatte dalla professionalità di chi ha già superato una prima fase di formazione è sicuramente positiva, sempre che porti poi ad assunzioni definitive. Restano però gli interrogativi sull'applicazione dell'ordinanza del Commissario straordinario, Leoni. I rientri dei cassintegrati, gli sbocchi previsti nella bonifica nel settore ambientale, le prospettive che porterà il Centro di ricerca: argomenti per i quali è necessario quanto prima un confronto specifico con il stesso Commissario per non correre il rischio che tali intenti continuino a rimanere solo sulla carta. [m. ca.]

Il primo domani sera

## Cairo ricorda Giuseppe Verdi con due concerti

CAIRO Sono state organizzate due serate per celebrare il centenario della morte di Giuseppe Verdi. La prima è in programma domani, alle ore 21, nella chiesa parrocchiale di S.Lorenzo. L'Ensamble da camera del Principato di Seborga interpreterà arie tratte dalla Traviata e dal Rigoletto.

Si esibiranno Marco Moro al flauto, Cristina Noris al clarinetto, Vitaliano Gallo fagotto, Mauro Parinello al contrabbasso e Massimo Dal Prà al pianoforte.

Il g iorno 25, invece, stavolta al Santuario di Nostra Signora delle Grazie, con inizio alle ore 21,15, la banda «G.Puccini» di Cairo insieme alla Corale lirica Monteverdi di Cosseria, interpreterà tra l'altro il «Va pensiero», omaggio al grande maestro.

La stagione musicale di Cairo Montenotte proseguirà, il giugno, nel Convento Nostra Signora degli Angeli, con il concerto del chitarrista Guillermo Fierens che interpreterà musiche dal Rinascimento al Novecento. [m. ca.]

**NOTIZIE FLASH**

**MILLESIMO.**

**Trasferita la sede della «Bormidagas»**

La sede della società «Bormidagas» di via Trento e Trieste in questi giorni è stata trasferita. Ora si trova nei pressi della dove sorge il monastero. [l. b.]

**CAIRO M.**

**Operazione dei carabinieri contro la microcriminalità**

Scatta una a operazione contro la microcriminalità da parte dei carabinieri della Compagnia di Cairo. Gli accertamenti riguardano, in particolare, lo spaccio e il di stupefacenti e il fenomeno legato furti in abitazioni attività commerciali.

**Oggi la consegna del premio Chiarlone**

«Marcella Prandi: una valbormidese nel mondo»: questo il titolo della cerimonia con cui lo Zonta Club Valbormida, oggi alle 18, in Comune, consegnerà alla giovane campionessa di nuoto di salvamento il riconoscimento «Rosilde Chiarlone». Il premio intende individuare quella figura femminile che, per le proprie attività ed i risultati ottenuti, può essere considerata «testimone del proprio tempo». [m. ca.]

SERVIZI PROMOZIONALI PUBLIKOMPASS

### A dominare il borgo medievale è il Forte, importante monumento militare

# Altare, a trionfare è lo stile liberty

## *Una passeggiata tra le antiche ville del centro*

Lo stile Liberty, che dalla fine del secolo XIX si diffuse nell'Europa continentale, trova ad Altare un momento di particolare splendore in alcune ville situate nel centro storico del paese. Monsignor Bertolotti, autore di importanti pubblicazioni sugli atti della Santa Sede, avvalendosi dell'opera degli architetti Gussoni, Campora e Martinengo, fece costruire Villa Agar e Villa Rosa per farne dono alle sorelle. Villa Rosa, recentemente restaurata, è stata acquistata nel 1992 dal Ministero dei Beni Culturali ed Ambientali ed è diventata la sede definitiva del Museo del Vetro e dell'Arte Vetraria.

Dell'antico Castello di Altare sono rimasti pochi indistinti ruderi. Si tratta di una costruzione risalente ai primi decenni del XII secolo, collocata a nord-est dell'abitato, ed utilizzata, pare, come luogo di difesa e di avvistamento. Il Castello è citato nelle «Cronache savonesi dal 1500 al 1570», in cui si narrano le lotte tra Genova e Savona, durante le quali Altare subì un pesante saccheggio da parte dei Genovesi. Tra il 1612 e il 1618 il Castello fu poi l'epicentro di una battaglia tra i Savonesi, i Marchesi del Monferrato e i Gonzaga di Mantova e venne infine distrutto nel 1629.

Ad Altare è presente inoltre il complesso monumentale del Forte Tecci, una fortificazione

Il Forte di Altare, uno dei monumenti militari più importanti della Val Bormida

adibito un tempo al controllo della strada di valico, che con camminamenti e piazzeforti domina le colline circostanti. Chi desidera effettuare una passeggiata più impegnativa può raggiungere il Forte Burot, da dove nelle giornate limpide è possibile scorgere una splendida vista sulla catena da un lato e della costa ligure dall'altro.

Tra i personaggi di spicco altaresi c'è sicuramente Aldo Capasso. Nacque a Venezia il 13 Agosto 1909 dal padre Alberto, ufficiale dell'Esercito di nobili origini napoletane e dalla madre Paolina Saroldi. A soli tre anni perse il padre nella guerra libica e fu condotto ad Altare dove trovò il conforto della famiglia materna.

Aldo Capasso fondò il Movimento del Realismo Lirico, ispirato alla trasparenza espressiva. Alternò l'attività di poeta a quella di critico, narratore, traduttore e saggista nei vari campi dello scibile umano e le sue opere gli valsero una duplice candidatura al Premio Nobel per la Poesia.

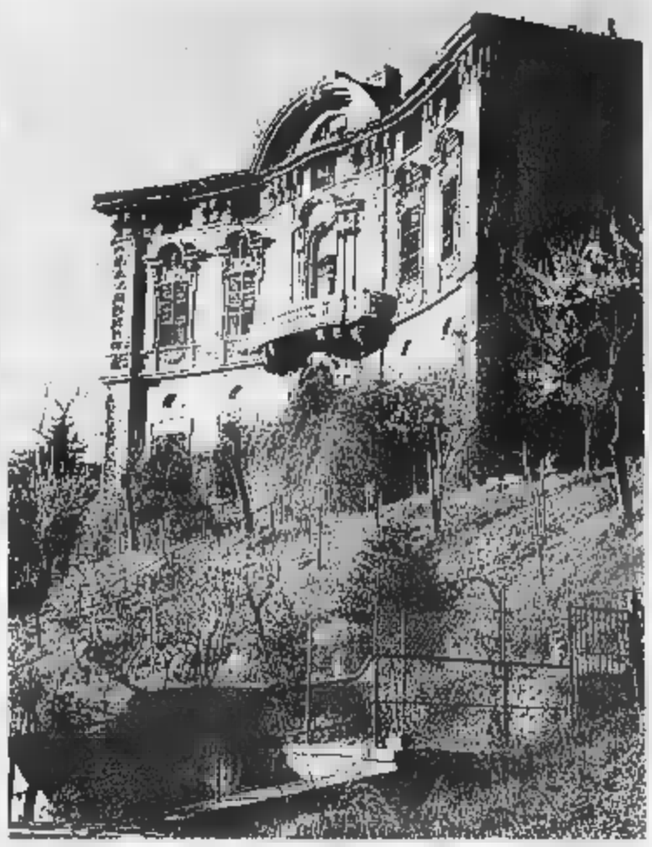

La storica Villa Bertone sarà presto restaurata

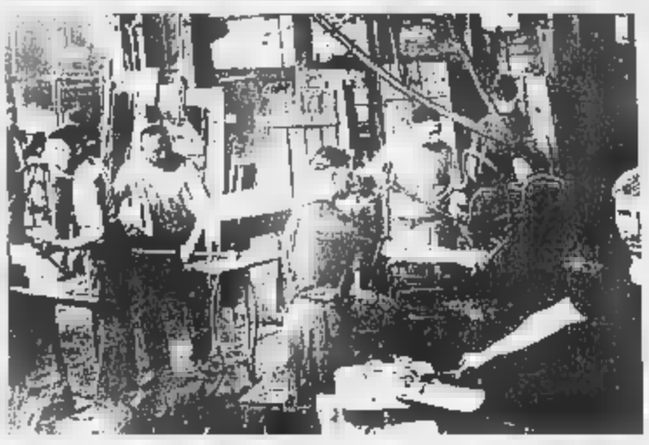

Sopra un fotogramma della lavorazione nelle botteghe, in alto il Museo del vetro

### Pezzi di grande valore nelle botteghe dei maestri altaresi

# Quando il vetro diventa arte

## *Una lavorazione che si perde nei secoli*

Altare è certamente il centro ligure più importante per la continuità vetraria dal Medioevo ai giorni nostri; l'arte di trasformare la sabbia in vetro fu importata ad Altare nel XII secolo. Secondo la tradizione la lavorazione del vetro è stata introdotta dai Monaci Benedettini dell'Isola di Bergeggi i quali, dall'abbondanza di legname, felci e corsi d'acqua, decisero di creare qui le prime fornaci chiamando dalla Francia alcune famiglie di artigiani già esperti in quest'arte. I segreti della fusione del vetro furono custoditi gelosamente tramandandoli di padre in figlio in quanto fonte di ricchezza e di privilegi da parte delle autorità dell'epoca.

Nel 1495 si diede vita all'Università dell'Arte Vitrea. In seguito ad un diverso processo di lavorazione i vetrai altaresi erano in grado di fondere il vetro ad una temperatura inferiore rispetto ai loro antagonisti di Murano, i quali però potevano contare su di un maggiore lasso di tempo per manipolare la massa vetrosa prima che questa si consolidasse. Quindi inizialmente il vetro di

Il suggestivo centro storico

Murano meglio si prestava a lavorazioni artistiche. Ovviamente nel corso dei secoli anche Altare si specializzò nella lavorazione del vetro sodico, ma mentre a Murano si privilegiavano i vetri colorati, ad Altare i maestri vetrai preferirono orientarsi sul vetro bianco (trasparente) e sulla produzione industriale, anche se erano in grado di produrre oggetti di ogni forma e colore.

La lavorazione del vetro è tuttora il fulcro dell'economia. Altare ed Arte è da sempre un binomio inscindibile e presso il Museo del Vetro sono conservati pezzi di inestimabile valore storico ed artistico quali i "Giganti di vetro", vasi di enormi dimensioni interamente soffiati a mano, unici nel loro genere; altre sezioni sono dedicate a pezzi provenienti da vetrerie argentine e brasiliane, a testimonianza delle numerose emigrazioni di vetrai altaresi all'estero.

Una sezione comprende infine i capolavori prodotti più recentemente dagli artigiani altaresi che tramandano una tradizione ricca di arte, poesia e prosperità. Presso le gallerie d'arte e di antiquariato, le soffierie artistiche e i laboratori di incisione di vetri e cristalli si possono acquistare oggetti che, al prezzo di semplici souvenir, costituiscono dei veri e propri capolavori, unici nel loro genere.

TERME VALLECHIARA S.P.A.
Acque oligo - minerali
Loc. Lipiani (Strada per Mallare)
ALTARE (SV)
Tel. 019/58256 fax 019/58257

Vanessa Cavallero
incisione artistica del vetro e cristallo
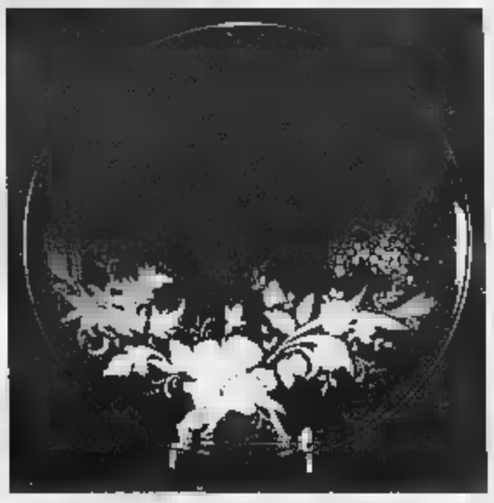
P.zza Vittorio Veneto, 6 - Altare (SV)
Tel. 019.584112 - Fax 019.5899433

Ristorante - Pizzeria
"Lady Blue"

SPECIALITÀ ALLA BRACE
NOVITÀ:
ROSTELLE ABRUZZESI
e... prossimamente
PIANOBAR
SERVIZI PER MATRIMONI E COMUNIONI
Per prenotazioni telefonare allo 019.590169
PALLARE, Via Contei 14
Chiuso il lunedì

SCARRONE SEGHERIE
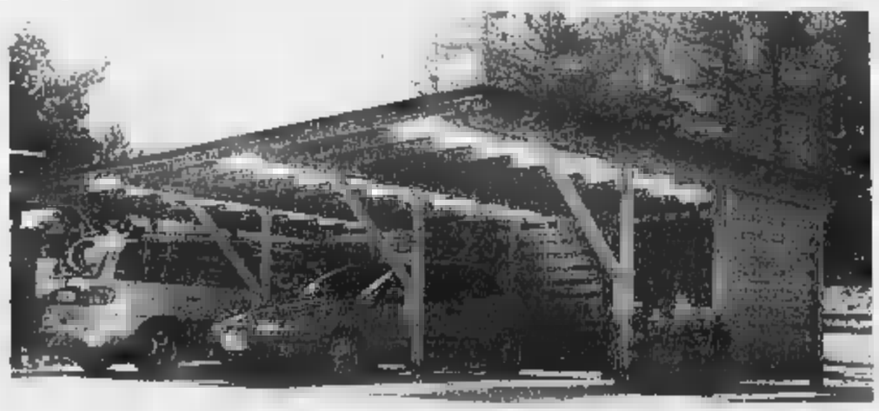
STRUTTURE E TETTOIE
E SU MISURA
PERGOLATI REALIZZAZIONE DI COMPLETI
Concessionario legno impregnato a pressione Tartaruga
Via [illegible] 17 carcare (SV) - tel. 019 510411

CASA DEL MOBILE
PROFESSIONALITÀ
rivolta ad un pubblico attento ed esigente
CONSULENZA SPECIALIZZATA
per chi vuole sviluppare le proprie idee o preferisce affidarsi alla nostra progettazione
SOLUZIONI PER OGNI TIPO DI ARREDAMENTO
a Carcare in Via Nazionale, 25 Tel. 019/51.80.90 Fax 019/51.08.31

Dance anche al Gulliver e all'Horus, tante proposte rock dal vivo nei pub e nei discobar

# E' la prima dello Sporting e del Soleluna

## *Si balla sotto le stelle ad Albisola Superiore e a Finale*

Apre la stagione all'aperto del Soleluna e dello Sporting Club. Notte all'insegna della musica da ballare o da ascoltare.

Musica al Kursaal Margherita. Musica spagnola di Nonos Puta Madre al Mister Pub. Musica con dj al Pescegatto. Ritrovo al Mr Drake.

**CE** Musica al Bolero. Ritrovi Charlie Max (Diego e Valeria) e all'Hurricane.

**PONTINVREA** Live con i Cirsh al Beer Room de La Pineta.

Karaoke al Bluebird.

**ALBISOLA S.** Primo sabato stagionale al Soleluna (bagni Miramare) con musica da ballare in spiaggia. Ritrovi alla Taverna di Mu, al Clipper e al Portichetto.

**M.** Discoteca al Face dance Anni '70. Ritrovo al Testa, al Mediterraneo e al Friends.

Ritrovo al Cantuccio e al Fantasy.

**CO** Ritrovo al The Killer's Inn.

**CAIR** Musica al New Bar Cicci Rocchetta. Discoteca con dj al King. Dancing con l'orchestra Luca Frencia a La Perla.

**CARDINETO** Discoteca dj al Piccolo Ranch.

**CARCARE** Nel salone della Società operaia liscio e revival orchestra.

**MILLESIMO** Discopub al Gasoline. Ritrovo al Dylan Dogs e al Cabaret.

**SAVONA** Nighty Charlie dj (techgouse) al Negrita Music Club (solo tessera). Ritrovi al Queen's pub, al Pirata (Paola Piras e Daniele Cabibi), al Baretto, alla Boutique della birra, al Malvasia, al Club Nautico e nei locali della Vecchia Darsena.

Notte dance in Riviera

**L.** Al Crazy Bull live dei Capovolti. Ritrovo Candy W Dj al Daubaci.

Musica della «Sk Band» al Sinte Galeshka.

**SPOTORNO** Liscio al Castello. Ritrovo Cambusa e al Lord Nelson.

**NOLI** Dj Fabietto e Rudy due piani alla discoteca Gulliver.

**FINALE L.** Apertura stagionale allo Sporting Club di San Bernardino sulle due arene all'aperto i dj Max Repetto, Mister B, Marco Franciosa e Christian. «Area blu sound and fashion» allo Scotch con i dj. Musica al bar Lux. «Indies Night» al Gasoline (ex Miró). Musica Caffè Vittoria e al Klipper. Musica dal vivo al Varicotti's. Revival l'orchestra Harmony a El Patio. Ritrovi al Baquito, da Pilade e all'Agorà.

**Vi** Ritrovi al Mulino Club, al Mirabolan, alla Torre dei Sassetti, alla Torre Antica.

**SG.** Orchestra Mamagiury Group al Salone delle feste. Musica dal vivo dei Too Rude (brani originali e covers) e fra band locali-emergenti al Giuditta Rock Cafè.

**PIETRA L.** Musica lo «Stay Basiko K» al Soleluna in viale Europa. Piano bar con le canzoni all'Airone. Musica live da Stagnaro. Liscio e revival con Dante e Michelle al Malibù. Ritrovi a Santo, Miriade, Iguana, Barone Rosso, Dolphin's, al New York Pub e allo Wave discobar.

Al Saitta liscio-revival dell'orchestra Massimo Proietti. Orchestra al Manhattan Inn. Karaoke al bar Doria. Al Tropicana ritmi la «Tribù Latina». Al Formento Club strip tease femminile animazione. Ritrovi all'Aribaldo pub, da Vittorino, da Rino, al Fluke Pub, al New Crazy Night Pub, al Poseidon, Gavioli e al Movida.

**BORGHETTO SS.** Revival orchestra al Salone delle feste.

**TOIRANO** Ritrovo ai I Gatti alla luna.

Ritrovi al Planet, La Risacca, a La Runta e al Varo.

All'Horus discoteca su due piani i dj Human (commerciale) e Ugo Sabatino dj (house). Musica alla Piazzetta. Discobar al Jammin'. Ritrovi al Crazy Pub, alla Città Vecchia, al Caprice, al Carpe Diem.

**CISANO** Ritrovo A Sciattapanza.

Al Mezzaluna i «Calibro 38» live, rock'n blues di Jimmy Sambuca e della sua band. «Black Stage» con musica west coast al BarLume. Tango argentino a Che Cafè. «Music for lovers» SolPonente. Al Joy animazione pre e dopo discoteca. Ritmi latini al Manila. Musica e ritrovi al Cabaret

Fabietto dj

### SFILATA DI MODA AL GILDA ESTATE

Una grande sfilata di moda per continuare l'estate sotto le stelle. E' in programma questa sera al Gilda Estate che, dopo l'apertura del maggio la musica dal vivo con la band di Jerry Calà la settimana scorsa prosegue la sua programmazione per animare i sabato notte di primavera. Ad essere protagonista della «Sfilata sotto le stelle» il marchio Alta Moda via Chighizola di Genova Sturla, che presenterà la sua collezione di confezioni in pelle e abbigliamento uomo e donna. «Si tratta di una serata dedicata non solo ai giovani, ovviamente. Come sempre buona educazione abbigliamento consono apriranno le porte del locale», spiega lo staff del Gilda Estate. Ovviamente prima dopo la sfilata di moda saranno le consuete attrazioni della dance. Sulla terrazza sotto le stelle i dj Marco Medica e Luca Calcagno faranno girare sui piatti i ritmi commerciali e house music mentre nel privèe, al chiuso, dj Roberto Pinna, sino all'una e mezza, farà girare il revival '70, '80 e '90. Per sabato prossimo è previsto l'arrivo al Gilda Estate di Umberto Smaila e della sua band. [a. r.]

### SCALA LA HIT PARADE

Il brano «Creeping», interpretato da Sound on line e prodotto dal dj di Albenga Fabietto, continua a scalare le charts della dance. Questa settimana ha raggiunto la prima posizione nella «Disco Live Hit Parade» dell'emittente radiofonica Kiss Kiss Network, dove ha superato artisti come Erika, Neja, Paps'n'skar, Kim Lukas e Gigi Dag. Nelle settimane il ballatissimo brano aveva raggiunto i primi posti nelle più autorevoli classifiche di musica da discoteca. La chart di Kiss Kiss è curata dai dj Enzo Martino e Antonio D'amores, che ogni 7 giorni lanciano novità nella loro trasmissione che va in onda il sabato dalle 14 alle 15. Il successo del brano «Creeping» (Epic/Fab Records), scritto dal dj albenganese e da Carlo Polliano, da un lavoro di squadra ottenuto da Fabietto assieme Mricky e Danieli che hanno realizzato due versioni remix. La voce femminile presente nel pezzo dance è della cantante milanese Anema. «Creeping» è stato inserito nella «DDD compilation» di Discoradio (uscita ad inizio marzo), assieme ai brani più ballati. [m. br.]

Classica a Villa Cambiaso, prosa dialettale a Valleggia, antiquariato ad Alassio e Andora

# Concerti, teatro e mostre per il week end

## *A Villanova decolla il Rally aereo del Ponente ligure*

Questi gli appuntamenti del fine settimana.

**CELLE L.** Mostra del concorso «Arazzo digitale» nella sala consigliare.

Alle 15,30 in via Della Rovere si svolge l'ottava edizione di «Gio' Madonnari», bimbi delle elementari e delle medie che disegneranno con i gessetti sull'asfalto.

**ALBISSOLA M.** Retrospettiva di Primo Conti alla Osemont. Oggi la mostra Fino Rando alla galleria Artsaloon di via Cilea.

Alle 21 concerto del pianista Uberto Martinelli a Villa Cambiaso (ingresso gratuito) che eseguirà musiche di Ciajkovskij, Debussy, Wagner-Liszt, Saint-Saens-Liszt. Personale di Silvano Casalini all'Associazione Latterie di via Milano. Opere di Oreste Rossi in mostra a villa Cambiaso.

Teatro Nuovo di Valleggia alle 21 va in scena il teatro dialettale «L'estratto di toromicina».

Cerimonia chiusura dell'Unitrè, alle 17, al teatro Angelicum. I quadri di Antonio Ligabue sono in mostra sino al 27 maggio nei chiostri di Santa Caterina (aperto dalle 10 alle 20).

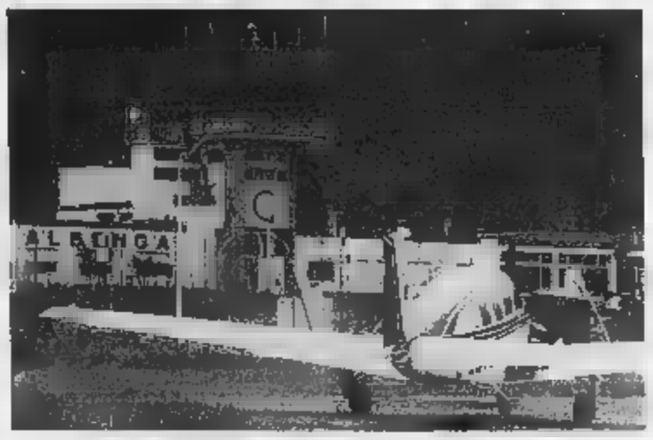

L'aeroporto di Villanova ospita il secondo Rally aereo del Ponente ligure

**L.** «L'Arte italiana del Terzo Millenio», mostre d'arte collettive all'Auditorium di piazza Vecchia: da oggi i «Veri falsi d'autore» della The Dream's Collections e «Nitismo lirico» di Ruggero Valentini.

Gara di barzellette alle 21 al salone San Pio X, presenta Paolo Allara. Da oggi al 24 maggio al Kursaal la mostra dei lavori dell'Unitrè.

**ALBENGA** «Libriamoci Insieme» rassegna di libri e pubblicazioni per ragazzi presso scuole elementari di via degli Orti dalle 17 alle 19. Conchiglie in mostra, del genere «conus» a palazzo Peloso-Cepolla. Domani «Expo auto e moto» in viale Martiri.

**VILLANOVA** Al via questa mattina la seconda edizione del Rally Aereo del Ponente ligure dall'aeroporto «Panero».

**ALASSIO** Mercatino dell'usato e del collezionismo oggi e domani dalle 9 alle 19 in Colombo. Antologia di Alberto Beniscelli con fra acquarelli ed olii nella chiesa Anglicana.

Un corteo di sbandieratori, stand gastronomico e frittelle in piazza per il week end. Oggi allestito uno stand con le specialità tipiche . Domani (dalle 15) gli sbandieratori di Saluzzo.

Bancarelle dell'artigianato e dell'antiquariato oggi e domani in piazza Santa Maria.

**DIANO M.** Festa del basilico oggi e domani in centro. [a. r.]

In visione nei cinema anche «La mummia» e «La stanza del figlio»

# Arriva «Il mestiere delle armi» ultimo film capolavoro di Olmi

Reste in cartellone in quattro sale del Savonese «La mummia. Il ritorno», seguito della pellicola uscita la scorsa stagione. La pellicola vede ancora Rick ed Evelyn, che nel frattempo si sono sposati ed hanno avuto un figlio che legge correntemente i geroglifici, combattere contro la mummia Imhotep. La mummia, anche in questo secondo episodio, vuole conquistare il mondo mobilitando l'esercito dei morti viventi. Negli Stati Uniti il film, uscito da poco, è già stato campione di incassi ai botteghini. Molto amato giovani e giovanissimi, è in programmazione in questo fine settimana ancora all'Eldorado di Savona, al Ritz di Alassio, all'Ambra di Albenga e al Loanese.

Ritorna in due sale, anche in seguito successo di critica ottenuto al Festival di Cannes e al David Donatello per miglior film dell'anno, «La stanza del figlio», l'ultimo lavoro di Nanni Moretti. A 47 anni regista cambia proponendo un film intimista, molto drammatico, commedia ed ironia, autobiografia ed analisi generazionale, senza politica ed Italia problematica. Il film racconta dolore in una famiglia media italiana. La morte del figlio in un incidente durante una immersione subacquea provoca il dramma una famiglia che non si unisce ma si separa nella solitudine. «La stanza del figlio» è in programmazione i al Vallechiara di Altare e all'Ondina di Finale Ligure.

«Il mestiere delle armi» arriva a Savona

Novità degli ultimi giorni nelle sale del Savonese «Valentine, appuntamento la morte», film horror di Jarmie Blanks. Nel film, in visione al Colombo di Alassio ed all'Astor di Savona, il killer turno agisce nel giorno di San Valentino.

In programmazione ancora «Faccia faccia» con Bruce Willis all'Astor di Albenga. Nelle tre sale del Diana di Savona da vedere nel fine settimana «La mossa del diavolo» thriller Kim Basinger, «Il mestiere delle armi» di Ermanno Olmi e «Passione Ribelle». Ancora a Savona al Filmstudio di piazza Diaz «Baby» e «Le follie dell'imperatore» al Salesiani. «Non ho sonno» infine in visione all'Abba di Cairo Montenotte. [a. r.]

Prosegue con successo la sottoscrizione per l'acquisto di un pulmino, sabato 27 commedia al teatro Leone di Albisola

# In mostra opere di 74 artisti liguri a favore dell'Aias

## *Oggi l'inaugurazione nell'atrio del Comune di Savona, già raccolti oltre 60 milioni*

### LE OFFERTE

| | |
|---|---|
| TOTALE PRECEDENTE | [illegible] |
| ANNA CARCANGIU | 50.000 |
| CENTRO RIABILITATIVO PSICOPEDAGOGICO | 100.000 |
| FRANCA FROSIO | 50.000 |
| COLLABORATORI COM. UNICEF | 250.000 |
| N.N. | 500.000 |
| CARLO E MARIA ROSA | 50.000 |
| ASSOCIAZIONE SOLIDARIETA' MULTIETNICA | 2.300.000 |
| COMPAGNIA DI PROSA LA TORRETTA | 3.072.000 |
| TOTALE GENERALE | £. 62.594.000 |

**PUNTI DI**

- Redazione La Stampa, piazza Marconi, 3/6 SAVONA
- Gho Tessuti, via Paleocapa, 39r SAVONA
- La Sanitaria A. Emilia, Via Aurelia, 124 VADO LIGURE
- Cartoleria Fantasia, piazza Chiesa, 1r VALLEGGIA

SAVONA

Grazie. La sottoscrizione in favore dell'Aias ha oltrepassato la soglia dei 60 milioni (per l'esattezza 62.594.000 lire) e questo significa, in pratica, che l'obiettivo dell'acquisto di un pulmino per gli handicappati savonesi può essere raggiunto. Non bisogna abbassare la guardia, serve la generosità di altre offerte e altre iniziative di sostegno, ma il traguardo è vicino. I prossimi giorni l'Aias Savona comunicherà l'importo necessario che serve per il pulmino e la sottoscrizione, appoggiata noto dalla Stampa, entrerà nella parte conclusiva.

Nell'ultimo elenco di offerte spiccano per generosità quelle della Compagnia prosa La Torretta (lo spettacolo ai Salesiani ha fruttato oltre 3 milioni), dell'Asso- solidarietà multietnica e di un anonimo, che ha donato mezzo milione. Ricordiamo che tutte le offerte, piccole e grandi, sono significative e utili.

Antonella Rebagliati

Ci sono altre due iniziative a favore della sottoscrizione. Oggi alle 18, nell'atrio del Comune di Savona, sarà inaugurata una mostra di opere di 74 artisti liguri (domani pubblicheremo l'elenco dei partecipanti). La mostra (il ricavato delle vendite andrà ovviamente all'Aias per pulmino) resterà aperta sino a domenica 27 maggio con orario dalle 8,30 alle 13 e dalle 16 alle 19. La presidente dell'Aias, Antonella Rebagliati, ringrazia per l'iniziativa tutti gli artisti, il Comune e in particolare il sindaco Ruggeri e gli assessori Pennino Rambaudi, la V Circoscrizione, la dottoressa Silvia Bottaro, la II del Liceo artistico Martini, la scuola elementare Colombo, i professori Cicala e Delfino, le Grafiche Spirito e i volontari e il personale della sede di via Famagosta.

Sabato 26 maggio alle 21, poi, Teatro Civico manderà in scena, cinema teatro Leone di via Colombo 42 ad Albisola Capo, «Fiore di Cactus», commedia brillante due atti di Barillet e Gredy. Ingresso 12 mila lire, ci sono prevendite.

E gli alpini comaschi incontrano il vescovo Lafranconi

# Savona, suona la fanfara delle penne nere di Trento

SAVONA

Alpini ospiti anche di Savona in occasione del grandioso raduno nazionale in programma domani a Genova. Sono talmente tanti quelli che stanno arrivando in Liguria che è facile già in questi giorni imbattersi nelle prime avvisaglie della gioiosa «invasione».

Stasera alle 18 saranno in piazza Mameli per rendere omaggio Monumento ai Caduti mentre, come accade ogni sera, si udiranno i 21 rintocchi della campana. Una tradizione che ha suscitato l'interesse del stesso presidente della Repubblica, Ciampi, il quale durante la sua ultima visita ufficiale a Savona ha voluto assistervi assieme alla moglie e al seguito.

Stasera sarà presente anche la fanfara del gruppo Ana di Trento che eseguirà l'Inno del Piave e quindi sfilerà sino a piazza Sisto IV dove eseguirà un concerto di fronte a palazzo comunale.

Ma le penne nere si potranno vedere in città già dal mattino, poichè hanno anche un appuntamento preciso con vescovo di Savona-Noli, monsignor Dante Lafranconi.

La delegazione di alpini proveniente da Mandello (Como) si radunerà alle 10,30 al Santuario di Nostra Signora della Misericordia dove mosgnor Lafranconi, loro compaesano, celebrerà la .

Savona, del resto, ha forti radici anche tra truppe alpine e lo ha più volte dimostrato attarverso le iniziative del gruppo Ana, sempre presente in massa ai vari raduni delle penne nere. In passato Savona poteva vantarsi di avere il commendator Franco Siccardi, prima della sua scomparsa, la vice presidenza nazionale dell'associazione. [i. p.]

# CINEMA

## SAVONA E PROVINCIA

### SAVONA

**[illegible]** Tel 019-820 409
OGGI RIPOSO

**ASTOR.** Tel 019-854 627
**Valentine**
Or.:15,45-18-20,15-22.30 L. 12000-8000-7000

**DIANA 1.** Tel 019-825 714
**La mossa del diavolo**
Or.: 15.45-18-20.15-22.30
Lire 12.000-8000-7000

**DIANA 2.** Tel 019-825 714
**Il mestiere delle armi**
Or. 15.45-18-20.15-22.30
Lire 12.000-8000-7000

**DIANA 3.** Tel 019-825 714
**Passione ribelle**
Or.: 15,45-18-20,15-22.30
Lire 12.000-8000-7000

**ELDORADO.** Tel 019-820 563
**La mummia - Il ritorno**
Or.: 15.30-17,50-20,10-22.30
Lire 12.000-8000

**FILMSTUDIO** Tel 019-8386322
**Honululu baby**
Ore 20.30-22.30.
Lire 12.000-10.000.

**JOLLY.** Tel. 019-850 570
**Film a luci rosse**
Or. 15-22,30. Lire 11.

**SALESIANI.**
**Le follie dell'imperatore**
Ore 21.30

### ALASSIO

**[illegible].** Tel 0182-640 263
**Valentine**
Or.: 20.30-22.30
(nei festivi e prefestivi anche spettacoli alle 16.30-18.30)
Lire 1[illegible]

**RITZ.** Tel 0182-640 427
**La mummia - Il ritorno**
Ore 20,20-22.30. (nei prefestivi e festivi anche spettacolo alle 16-18.10) Lire 10000-6000-5[illegible]

### ALBENGA

**[illegible]** Tel 0182-51-419
**La mummia - Il ritorno**
Or.: 16-18.10-20.20-22.40
Lire 10000-6000

**ASTOR.** Tel. 0182-50 997
**Faccia a faccia**
Or.: 20,30-22.30 (nei festivi anche spettacoli alle 16.30-18.30) Lire 10000-6000-5000

### ALTARE

**VALLECHIARA.**
**La stanza del figlio**
Ore 21 Lire [illegible]-6000

### [illegible]

**[illegible]** Tel [illegible]
**Non ho sonno**
Or.: 20-22 (nei festivi spettacoli alle 17)
Lire [illegible]

### FINALE LIGURE

**ORIONE** Tel. 019/692910
**La stanza del figlio**
Or.: 20.30-22.30
Lire 10000-8000

**[illegible]**

**LOANESE.** Tel. 019-669 561
**La mummia - Il ritorno**
Or.: 16-18.10-20.20-22.30
Lire 10000-6000

### SASSELLO

**TEATRO SASSELLO**
OGGI RIPOSO
Ore 21 Lire 7000

### VARAZZE

**VERDI 1.** Tel. 019-97.249
OGGI RIPOSO
Or.: 15.30-17.40-20.35-22.45
Lire 12000-8000

**VERDI 2.** Tel 019-97 249
OGGI RIPOSO
Or.: 17.40-20.40-22.45
Lire 12000-8000

Rachel Weisz ne «La mummia 2»

## IMPERIA E PROVINCIA

### IMPERIA

**CAVOUR** Tel 61978
Chiuso

**CENTRALE** Tel 0183-62871
**La mummia - Il ritorno**
Orario 15,15-17.45-20.10-22,40.
Lire 12.000-6000

**DANTE** Tel 0183-293620
**P[illegible] ribelle**
Orario 20.15-22.40 Lire 12.000-8000

**IMPERIA.** Tel 0183-292745.
**Faccia a faccia**
Orario 20.30-22.40 Lire 10.000-7000

### DIANO MARINA

**[illegible].** Tel 0183-495830.
**La stanza del figlio**
Orario 20.20-22.40 Lire [illegible]-8000

### ARMA DI TAGGIA

**CAPITOL** Tel 0184-43440
**Sweet november**
Spett. unico 21.15 Lire 8000-6000

### BORDIGHERA

**OLIMPIA** Tel 0184-261955
**Le fate ignoranti**
Orario 20.30-22.30
www.bordighera.it

**CRISTALLO.** Tel 0184-260049
**Thirteen days**
Orario 21.15 Lire 7000-5000

### VALLECROSIA

**DON BOSCO** Tel 0184-252672
**Scoprendo Forrester**
Orario 21.15 Lire 7000-6000

### SANREMO

**ARISTON** Tel 0184-506 060
**La mummia - Il ritorno**
Orario 15,30-ult. 22.30 Lire 12000, 8000
(primi due spett. pom. dal lunedì al venerdì e mercoledì tutto il giorno lire 6000)

**ARISTON RITZ.** Tel 0184-506 060
**Il mestiere delle armi**
Orari (indicativo) 15,30, ult. 22.30
Lire 12000, 8000
(primi due spett. pom. dal lunedì al venerdì e mercoledì tutto il giorno lire 6000)

**ARISTON ROOF - Sala 1.** Tel. 0184-506 060.
**Fast food, fast women**
Orari (indicativi) 15.30, ult. 22.30.
Lire 12000 6000
(primi due spett. pom. dal lunedì al venerdì e mercoledì tutto il giorno lire 8000)

**ARISTON ROOF - Sala 2.**
Tel 0184-506 060
**Sotto la sabbia**
Orari (indicativi) 15.30-ult. 22.30 Lire 12000, 6000
(primi due spettacoli pom. dal lunedì al venerdì e mercoledì tutto il giorno lire 8000)

**ARISTON ROOF - Sala 3.**
Tel. 0184-506 060.
**AKO 281**
Orario [illegible].30, ult. [illegible]
Lire 12000; 8000
(primi due spett. dal lunedì al venerdì e mercoledì tutto il giorno lire[illegible]

**CENTRALE.**
Tel 0184-597820
**La mossa del diavolo**
Orario: 15.30, ult. 22.30
Orari ([illegible]) 15,30-ult. 22.30
Lire 12000; 8000
(primi due spettacoli [illegible] venerdì e mercoledì tutto il giorno lire 8000)

**TABARIN.** Tel 0184-597820
**Storie: code inconnu**
Orari (indicativi) 15.30-ult. 22.30
[illegible]
(primi due spettacoli pom. dal lunedì al venerdì e mercoledì tutto il giorno lire 8000)

[illegible] 07 070
**Nell'intimità-Intimacy**
Orari (indicativi) 15,30-ult. [illegible]
Lire 6000
(primi due spettacoli pom. dal lunedì al venerdì e mercoledì tutto il giorno lire 6000)

La programmazione e gli orari dei film [illegible] subire variazioni anche in [illegible] lunghezza dei film stessi e alle esigenze delle sale cinematografiche)

## GENOVA E PROVINCIA

### GENOVA

**AMERICA** Sala A Tel. 010-595.91.46
**La mummia, il ritorno**
regia di S. Sommers con B. Fraser
Or.: 15.10-17,40-20.10-22,40

**AMERICA** [illegible] 010-595.91.46
**Nell'intimità**
regia di P. Chéreau con M. Rylance e K. Fox
[illegible]: 15,45-18-20,15-22.30

**ARISTON MULTISALA** [illegible] 010-247.35.49
**Il mestiere delle armi**
Or. 15,30-17,50-20,20-22,30
**Tabù - gobatto** Ore 22,30

**ARISTON 2**
**Un delitto impossibile**
regia di A. Grimaldi con C. Cecchi, A. Molo
Or.: 15.30-17,50-20,30-22
**Tabù - gobatto** Ore 22,30

**AUGUSTUS** Tel 010-566 [illegible]
**La mummia, il ritorno**
regia di S. Sommers con B. Fraser
Or.: 15-17,30-20-22.30

**AURORA** Tel. 010-592 625
**Le follie dell'imperatore**
Or. 15,30-17,30
**Asi es la Vida - Questa è la vita**
regia di A. Ripstein con A. Ramirez, L. [illegible]
[illegible] 18,45-20.30-22.30

**CINEPLEX PORTO ANTICO.** Tel. 010-254 18 20
**La mossa del diavolo**, con Bruce Willis
Or.: 15,35-17.55-20,15-22.35

**CINEPLEX PORTO ANTICO.** Tel. 010-254 18 20
**La chiamata**
Or.: 15,40-17.55-20.10-22,25

**CINEPLEX PORTO ANTICO** Tel 010-254.18 20
**Chill factor** Or. 15.15-17.35-20-22,30

**CINEPLEX PORTO ANTICO** Tel. 010-254 18.20
**La mummia - Il ritorno**
Or.: 15-17.30-20.10-22,50

**CINEPLEX PORTO ANTICO.** [illegible]
**Il nemico alle porte**
regia J.J. Annaud
con J. Law, J. Fiennes
Or.: 15-17.35-20,05-22,45

**CINEPLEX PORTO ANTICO** Tel. 010-254.[illegible]
**The mexican amor[illegible] la sicura**
con J. [illegible], B. Pitt
Or.: 15-17,30-20-22,30

**CINEPLEX PORTO ANTICO.** Tel. 010-254.18.20
**Bait - L'esca**
Or.: 15.10-17.35-20-22.35

**CINEPLEX PORTO ANTICO.** Tel. 010-254.18.20
**Le follie dell'imperatore**
Ore 16

**CINEPLEX PORTO ANTICO.** Tel. 010-254-18-20
**Passione ribelle**
Or.: 15.20-17,40-20-22.20

**CORALLO MULTISALA.** Tel. 010-566 419
**Chocolat**
regia di L. Hallstom
con J. Binoche, L. [illegible]
Or.: 15,30-17,50-20,10-22,30

[illegible]. Tel. 010-585.419
**L'ultimo bacio**
Or. 15,30-17,50-20 10-22,30

**EUROPA** Tel. 010-377.95.35
**Le follie[illegible]**
Or. 15,30-17

**La stanza del figlio**
regia di N. Moretti
con L. Morante, G. Moretti
Or.: 18,30-20.30-22,30

**LUX** Tel 010-561 691
**Fughe da ferma**
regia di E. Nesi
con M. Cocci, L. Federico
Or.: 16-17,45-19.25-21.05-22.45

**ODEON** [illegible] 010-362 82 98
**Bait - L'esca**
[illegible]: 15.30-17.50-20.10-22,30

**OLIMPIA** Tel 010-581.415
**Il nemico alle porte**
regia J.J. Annaud
con J. Law, J. Fiennes
Or.: 15-17,20-19,50-22,20

**ORFEO** Tel 010-564 849
**La mummia, il ritorno**
regia di S. Sommers
con B. Fraser
Or.: 15-17.30-20-22.30

**RITZ D'ESSAI** Tel 010-314.141
**Il mestiere delle armi**
regia di E. [illegible]
con H. Jivko
Or.: 15.30-17,45-20.15-22,30

**[illegible]ERSALE MULTISALA** Tel. 010-582.461
**La mossa del diavolo**
Or.: 15.30-17.50-20,10-22,30

**UNIVERSALE MULTISALA.** Tel. 010-582 461
**The center of the world**
V.M. 14
[illegible]: 15-16,55-18.50-20,45-22.40

**UNIVERSALE MULTISALA**
Tel 010-582 461
**Le fate ignoranti**
regia F. Ozpetek
con M. Buy, S. Accorsi
Or.: 15-17.30-20-22.30

### BARGAGLI

**CINEMA PA[illegible].**
**Le follie dell'imperatore**
Ore 21

### CASELLA

**CINEMA PARROCCHIALE.** [illegible]. 010-967.71.30
**The mexican - Amore senza la sicura.**
Ore 21.15

### PEGLI

**EDEN.**
**Faccia a faccia**
regia di J. Turteltaub con B. Willis, S. Bresin
[illegible].: 15,40-17.50-20-22,10

### NERVI

**S. SIRO**
**The mexican - Amore senza la sicura**
con J. Roberts, B. Pitt. Or.: 20,30-22,30

### [illegible]

**AMBROSIANO**
**Passione ribelle**
regia B. Bob con M. Damon, H. Thomas
Or.: 20.20-22,30

### [illegible]

**CINEMA FONTANABUONA MONLEONE**
**Il nemico alle porte**
regia di J.J. Annaud con J. Law, J. [illegible]
Or.: 20,15-22,30

### RAPALLO

**CENTRALE.** Tel. 0185-266.033.
**La mummia - Il ritorno**
regia S. Sommers con B. Fraser, R. Weisz
Or.: 15,30-17,45-20-22,20

### [illegible]

**AUGUSTUS**
**Ferite mortali**
regia di A. Bartkowiak
con S. Segal, J. Washinghton.
[illegible]: 16,10-18,15-20.20-22,20

[illegible]. 0185-507.81
**Il nemico alle porte**
regia di J.J. Annaud con J. Law, J. Fiennes
Or.: 15,30-17.45-20-22,20

### CHIAVARI

**ENTERO.**
**Il sapore della vittoria**
regia di B. Yakin con D. Washington, W. Patton.
Or.: 15,30-17,45-20-22,30

**MIGNON.** Tel. 0185-309.694.
**Quasi famosi**
regia C. Crowe
con B. Crudup, F. McDormand.
Or.: 15,30-17,45-20-22,30

### SESTRI LEVANTE

**ARISTON** Tel. 0185-41.505
**La mummia - Il ritorno**
regia [illegible]. Sommers
con B. Fraser, R. Weisz.
Or.: 20-22,30

## CINECLUB

**AMICI DEL CINEMA.**
**Scoprendo Forrester** regia di G.V. Santo, con S. Connery, R. Brown. Ore 21.15

**FRITZ LANG**
**Scoprendo Forrester** regia di G.V. Santo, con S. Connery, R. Brown. Ore 21.15

**NICKELODEON.** Tel 010-589 640.
**[illegible]olat** regia di L. Hallstom, con J. Bino-[illegible]. Or.: 16-21.15

## TEATRI

**CARLO FELICE.**
«Giovanna d'Arco» di G. Verdi con I. Momcev, M. Devia e F. Vassallo
Ore 20,30. Platea 95-65-40 mila, galleria 45-40-30 mila, ingr. 30 mila.

**POLITEAMA GENOVESE**
**Ci vediamo al Nick?**, con A. Margiotta, M. Olcese, Il Divino Otelma. Ore 12. Lire 35 mila.

**TEATRO STABILE - Teatro della Corte.**
OGGI RIPOSO

**[illegible] - Sala [illegible]**
OGGI RIPOSO

**TEATRO DELLA TOSSE - [illegible] ALDO [illegible].**
OGGI RIPOSO

**TEATRO DELLA TOSSE - [illegible]**
**La partitella** di G. Manfridi, regia di S. Maifredi. Ore 21. L. : 15 mila, soci e giovani 10 mila.

**TEATRO DELL'ARCHIVOLTO - GUSTAVO MODENA**
In [illegible] [illegible] [illegible] alpini: concerto dei cori Anaroma di Roma, Rocce Nere di [illegible], Amici della Montagna di Genova.
[illegible] 21, ingresso libero

**AUDITORIUM E. [illegible]** OGGI RIPOSO. Domani [illegible] 11 [illegible] strumentale «[illegible] Sauglines». Ingresso lire 10 mila

## LE TRAME DEI FILM

Brad Pitt è protagonista [illegible] Julia Roberts [illegible] «The mexican»

**ASI ES LA [illegible].** Drammatico. Il nuovo film [illegible] Arturo Ripstein s'incentra sul personaggio di [illegible] donna mantiene [illegible] stessa e la sua famiglia procurando aborti clandestini.
**BILLY ELLIOT.** Commedia drammatica. Nell'Inghilterra del 1984 dilaniata dagli scioperi dei minatori, il ragazzino Billy non segue i consigli [illegible] padre e s'impegna per coronare il suo sogno [illegible] diventare ballerino.
**I CAVALIERI CHE FECERO L'IMPRESA.** Avventuroso. Ambientato nel 1271, il film di Pupi Avati racconta di cinque cavalieri dell'esercito [illegible] Luigi IX [illegible] cercano il luogo dove è stata nascosta [illegible] Sacra Sindone.
**CHILL [illegible].** Azione. Uno scienziato affida [illegible] insospettabili il compito [illegible] trasportare una micidiale arma biologica in un luogo sicuro.
**CHOCOLAT.** Commedia. Una donna (Juliette Binoche) sconvolge la monotona vita del villaggio francese dove negli anni '50 si trasferisce per [illegible] un negozio [illegible] cioccolata[illegible].
**IL CENTRO DEL MONDO.** Drammatico. In cerca [illegible] nuove emozioni, Richard s'invaghisce di una spogliarellista e [illegible] propone di passare [illegible] lui [illegible] giorni [illegible] Las Vegas. E' disposto ad offrirle 10 mila dollari. **[Doria]**
**LA COMUNIDAD.** Commedia. L'impiegata [illegible] un'agenzia immobiliare (Carmen Maura) trova in un appartamento da vendere i sei miliardi che l'ex inquilino custodiva in casa.
**UN CORPO DA REATO.** Commedia. Liv Tyler [illegible] Jewel, una ragazza che una notte fa perdere la testa a tre uomini contemporaneamente.
**UN DELITTO IMPOSSIBILE.** Drammatico. Un procuratore viene avvelenato nel bar del tribunale di Sassari. L'inchiesta [illegible] affidata ad un magistrato (Carlo Cecchi) di un'altra procura.
**L'ESCA.** Azione. Il detenuto Alvin viene rilasciato [illegible] Dipartimento [illegible] Tesoro [illegible]: il deve condurre ad arrestare [illegible] dei ladri che hanno rubato 42 milioni [illegible] dollari alla Federal Reserve.
[illegible] **À [illegible].** Commedia. Un affermato consulente di immagine (Bruce Willis), single [illegible] impegnato nel lavoro, [illegible] giorno si ritrova quando aveva otto anni ed era un bambino grassoccio ed imbranato.
**F[illegible] FOOD, FAST WOMEN.** Commedia. Bella, [illegible] in un bar, presenta [illegible] confusa situazione sentimentale.
**LE FATE IGNORANTI.** Drammatico. Alla morte del marito, la vedova Margherita Buy scopre che [illegible] consorte aveva un amante.
**LA MOSSA DEL DIAVOLO.** Thriller. Kim Basinger è un'infermiera che si prende cura di [illegible] bambina affidatale dalla sorella. Sei anni più tardi [illegible] piccola viene rapita; indaga un agente Fbi impegnato [illegible] far luce sulla sparizione [illegible] alcuni bambini dotati di poteri soprannaturali.
**IL [illegible]RE D[illegible] ARMI.** Drammatico. Il ritorno alla regia di Ermanno Olmi è ambientato nel 1526 [illegible] s'incentra sul personaggio di Giovanni de' Medici, comandante dell'invincibile [illegible] pontificia amato dalle donne.
**IL MISTERO DELL'ACQUA.** Thriller. Una coppia in crisi parte per una vacanza in [illegible] [illegible] due [illegible] e approda su un'isola [illegible] 150 anni prima di un duplice omicidio.
**LA MUMMIA - IL RITORNO.** Avventura. La [illegible] di questo seguito è ambientata nel 1935 a Londra, dieci anni dopo la prima: il sacerdote Imhotep rinasce a [illegible] [illegible] seminare [illegible] terrore. Lo combatte l'avventuriero Rick O'Connell (Brendan Fraser).
**NELL'INTIMITA'.** Erotico. Orso d'Oro [illegible] Berlino, nanna di una coppia che [illegible] frequenta per piacere sessuale.
**IL NEMICO ALLE PORTE.** Drammatico. La battaglia [illegible] Stalingrado [illegible] ricostruzione di Jean Jacques Annaud: protagonisti, un maggiore tedesco e un cecchi[illegible] russo.
**I NOSTRI ANNI.** Drammatico. L'esordio alla regia di Daniele Gaglianone racconta di due amici che ricordano gli anni della Resistenza.
[illegible] [illegible] [illegible]. Drammatico. Negli [illegible] Cinquanta, il giovane Carl Breschear (Cuba Gooding Jr.) viene sottoposto in Marina [illegible] duro addestramento dell'ufficiale istruttore Billy Sunday (Robert De Niro).
**[illegible]UASI FAMOSI.** Commedia musicale. Il regista Cameron Crowe porta sullo schermo una storia autobiografica: quando, all'età di [illegible] anni, collaborava alla rivista musicale «Rolling Stone» [illegible] [illegible]le star [illegible]k.
**SCOPRENDO FORRESTER.** Commedia drammatica. Nella vita di William Forrester (Sean Connery), personaggio eccentrico e solitario che [illegible] da giovane [illegible] Pulitzer, irrompe un sedicenne di colore (Rob Brown) che sogna di diventare scrittore.
**SEXY BEAST.** Drammatico. Un [illegible] criminale [illegible] contattato [illegible] [illegible] vecchio amico che lo vuole a tutti i costi nella banda con cui sta progettando un furto alle cassette di sicurezza di una banca.
**SYNAPSE.** Thriller. Un giovane genio del computer (Ryan Phillippe) viene assoldato dal presidente di una potente società di software (Tim Robbins) [illegible] comincia una scalata alla ricchezza rapida [illegible] sospetta.
**SOTTO LA SABBIA.** Drammatico. Da anni sposati, Marie e Jean vanno [illegible] trascorrere [illegible] [illegible] come ogni estate nella [illegible] al mare. Mentre [illegible] (Charlotte Rampling) è al mare, lui scompare.
**LA STANZA DEL FIGLIO.** Drammatico. Torna alla regia [illegible] Moretti con [illegible] storia di [illegible] famiglia su cui si abbatte la perdita del figlio.
**TABU' GOHATTO.** Drammatico. Il ritorno alla regia [illegible] Nagisa Oshima è ambientato [illegible] 1865 a Kyoto. In un tempio buddista che ospita gli aspiranti samurai. Parecchi di loro vengono colpiti dal fascino [illegible] Kano
**TRE MEXICAN.** [illegible]. Per la prima volta insieme sullo schermo [illegible] Pitt [illegible] Julia Roberts: lui è [illegible] truffatore mandato in Messico a recuperare una famosa pistola, [illegible] la fidanzata [illegible] [illegible] [illegible] dissuaderlo.
**L'ULTIMO BACIO.** Commedia. Otto personaggi, in particolare l'idealista Giulio [illegible] il fidanzato Carlo, intrecciano le [illegible] esistenze nel nuovo film di Muccino.

Per tutto il giorno nel centro storico kermesse del Cavallino e delle auto d'epoca

# A Celle torna la magia delle «rosse»

## *Domenica 27 ottavo raduno delle Ferrari*

CELLE L.

Per l'ottava volta Celle Ligure sarà lo scenario del grande raduno delle Ferrari, appuntamento che dà il via fatto alle manifestazioni estive che anche quest'anno ruoteranno attorno a «Navicelle». Ma le «signore in rosso» hanno sempre un fascino particolare e nel centro storico di Celle ormai di casa da tanto tempo. Il raduno di domenica 27 maggio sarà organizzato dal Consorzio Celle Promotur insieme a Comune, Riviera del Beigua, Ruote d'epoca Riviera dei fiori. Il raduno è ufficialmente riconosciuto dal Ferrari Club Liguria.

Spiega il presidente Consorzio Celle Promotur, Renato Zunino: «Ogni anno il numero delle auto presenti aumenta e si seleziona, sia tra le Ferrari sia tra le auto d'epoca che da sempre arricchiscono la nostra rassegna. Devo ringraziare chi da anni crede in questa manifestazione. particolare Franco Abate, Enzo Delfino e Giuseppe Fadini che in questi anni stati le colonne portanti dell'iniziativa. Il ringraziamento va anche alle decine di volontari che si prestano durante la giornata».

Oltre alle Ferrari saranno ospitate nel centro storico auto d'epoca selezionate che dalle mattino alle 17 stazioneranno nell'area del raduno.

Le "signore in rosso" occuperanno vie, piazze e vicoli dell'antico borgo marinaro offrendo spettacolo indimenticabile agli appassionati delle auto da corsa. Al raduno, ufficialmente riconosciuto dal "Ferrari Club Liguria", saranno presenti provenienti da tutta Italia, dalla Costa Azzurra e nord Europa. Alle 12 le rosse raggiungeranno Albisola Superiore e le frazioni dell'immediato entroterra, per poi fare ritorno a Celle. Previsto alle 13 anche riordino nella frazione Sanda. Nel pomeriggio gli organizzatori daranno il via alla premiazione tutti i partecipanti. Come di consueto, riconoscimenti particolari saranno assegnati all'equipaggio più numeroso, a quello proveniente da più lontano infine ai piloti, uomini donne, più giovani più anziani. [p. p.]

Sul lungomare di Celle la splendida sfilata di Ferrari richiama gli appassionati

## Le moto d'acqua a Savona

### *Il 2 e 3 giugno si disputa una prova valida per il Campionato italiano*

SAVONA

Due giorni con le moto d'acqua impegnate nel Gran Premio Città di Savona, gara valida per il Campionato italiano. Avviene Savona, il e 3 giugno, nel tratto compreso tra piazzale Eroe dei due mondi e il Priamar. Ad organizzarlo è la Mas (Motonautica associazione Savona) in collaborazione il Coni, l'Associazione motonautica ligure, l'Assonautica, la Lega navale italiana, il patrocinio del Comune di Savona la sponsorizzazione della acque minerali Lurisia.

La due giorni le moto d'acqua comincerà sabato alle 10,50 con prove libere. Poi, dalla 14,15, le due manches di Stock Limited, intervallate da gare di free-style. Lo stesso programma (ma al mattino ci saranno anche le manche femminili) si ripeterà anche domenica. Alle , di sabato e domenica, le premiazioni.

Spiega direttivo della Mas: «Siamo orgogliosi di presentare ancora una prova agonistica di alto livello. Le gare in programma coprono tutte specialità agonistiche delle moto d'acqua vedranno impegnati un centinaio di piloti di entrambi i . Le gare corrono sul filo dei cento chilometri orari no accompagnate di esibizioni acrobatiche». [s. p.]

Moto d'acqua a Savona

Dalle 10 alle 22 ogni giorno si corre a Pontinvrea

# Rombano i motori alla pista «Vittoria»

La pista di go kart «Vittoria» in funzione a Pontinvrea

Per gli appassionati go-kart, pista Pontinvrea, è ormai un importante ed irrinunciabile punto di riferimento. «Vittoria», questo il nome del circuito, offre l'opportunità di provare l'ebbrezza .

Un ricco parco macchine ha catalizzato degli appassionati di ogni età, visto che ci sono kart anche per i piccoli.

La pista è dotata di parcheggio, non manca uno spazio riservato al bar per rinfrescarsi dopo le gare. Un'occasione per misurarsi sul circuito, anche per passare alcune totale relax. «Vittoria» rimane aperta tutti i giorni dalle 10 alle 20. [s. p.]

Appassionanti sfide con il tagliando pubblicato da La Stampa

# Al kart cross con lo sconto

### *Il «Mille Mioglia» aperto nei week end*

MIOGLIA

Al kart cross «Mille Mioglia» con lo sconto de La Stampa. Da ogni fine settimana la struttura di via Avera praticherà uno sconto 4 mila lire sul prezzo del biglietto (si pagheranno 18 lire anzichè 22) a chi si presenterà con il tagliando pubblicato a fianco. Naturalmente, come sempre, non sono valide le fotocopie e bisogna utilizzare il tagliando del giorno. Per tutto maggio la pista è aperta al sabato alla domenica. I motori dei kart si metteranno in moto alle 15 per spegnersi alle e si riaccenderanno dalla 21 alle 24 grazie all'illuminazione notturna.

Rispetto all'anno scorso tracciato è stato ulteriormente migliorato e ampliato. La struttura offre noleggio kart, la vendita e l'assistenza, un prato da picnic, parcheggio, mini bar, caschi e tute in dotazione. Il noleggio è ai maggiorenni muniti di patente A superiore. Per informazioni si può telefonare ai numeri 0335/7515933 e 03470746300. [s. p.]

Sabato 19 Maggio

Too Rucle

Giuditta rock tze' tze'

GIUDITTA ROCKCAFE' TOVO S.GIACOMO LOCALITA' BOTTASSANO

# BRANDS STORE
## FACTORY OUTLET

100% Moda Firmata Uomo, Donna, Calzature e Accessori

**Campionari e Fineserie a Prezzi di Stock**

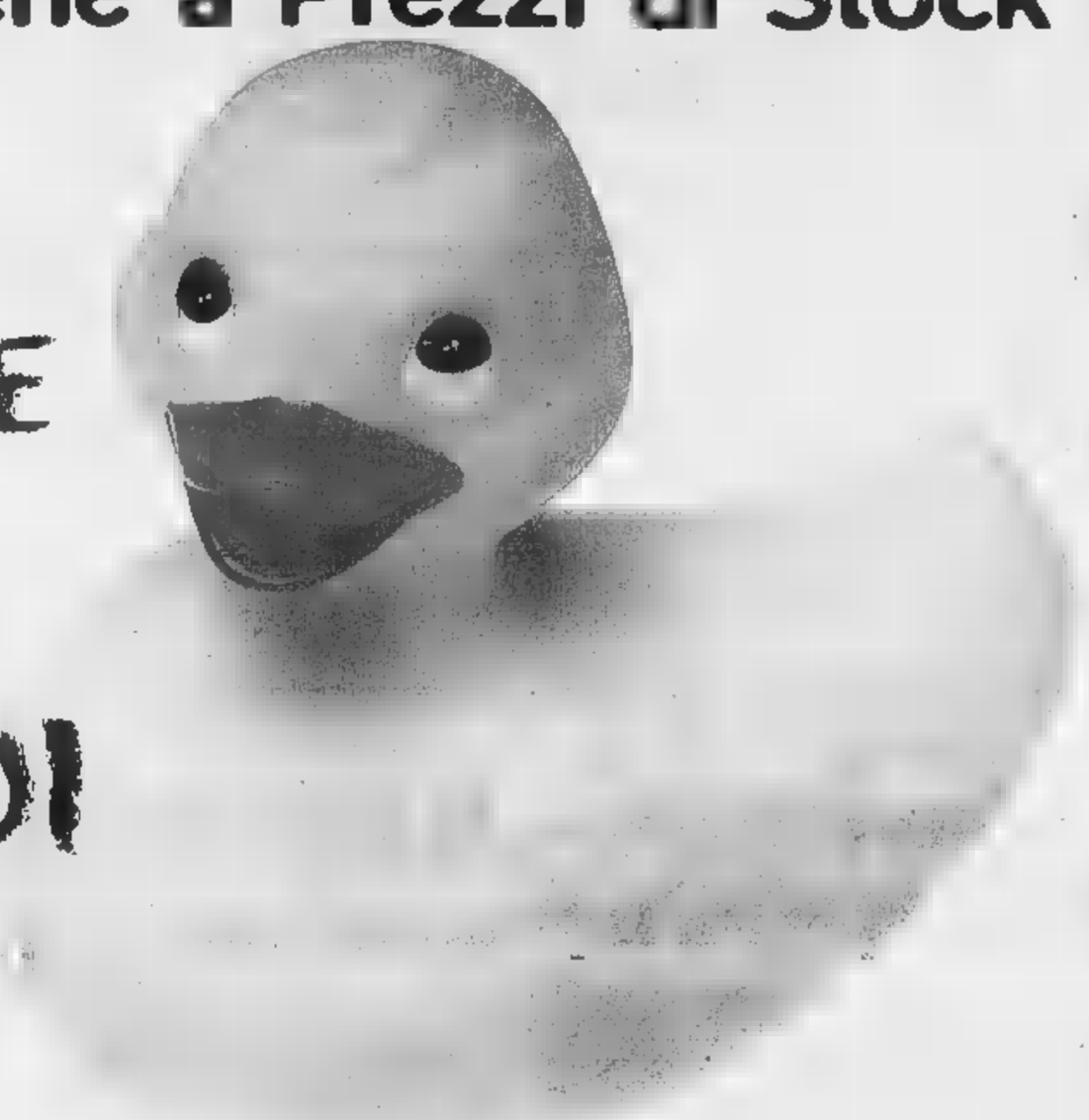

...NON PRENDERE UNA PAPERA...

VIENI DA NOI

1000 mq. di moda firmata a prezzi Shock

...SCONTIAMO TUTTA LA MERCE FINO AL

EX CAMPIONARI E CAMPORAFFÈ

70%

**Aperti tutte le domeniche**

Cisano sul Neva (Albenga) Via Benessea, 25 - Tel. 0182°595067
A 2Km dall'uscita Autostradale di Albenga

Volley: gli albisolesi si sentono maturi per il grande salto in A2

# La Carisa insegue un sogno

## *A Bologna gara decisiva per i playoff*

L'albisolese Mechini della Carisa

SAVONA

Vincere per continuare a sognare. E' lo slogan coniato dalla Carisa Esi che stasera scende sul parquet di Bologna con l'obiettivo di strappare gara 1 allo Zinella e [illegible] il primo turno dei play-off. Nel team del presidente Clemente si respira ottimismo e la convinzione che, con tutta la scaramanzia del caso, [illegible]anno i ceramisti a festeggiare l'approdo al turno succ[illegible] In effetti, se [illegible] monitorasse [illegible] gioco e la tecnica [illegible]le prime due sfide, gli albisolesi sarebbero i naturali favoriti: la superiorità del team di Cannestracci è apparsa evidente soprattutto a muro, dove i bolognesi hanno fatto intravvedere diverse lacune. Afferma il presidente Ciccio Clemente: «Gara 1 [illegible] stata vinta dai bolognesi per nostra gentile [illegible]. Abbiamo [illegible] alcuni errori nel primo [illegible] secondo parziale che hanno pregiudicato [illegible] match. Ma già in quella circostanza si è vista la nostra superiorità. Gara 2 ha evidenziato poi la vera differenza [illegible] valori: in un'ora abbiamo sbrigato la formalità rimandando tutto a questa sera». Ennesima serata decisiva, senza appello, quella che attende i ceramisti (saranno seguiti da un folto drappello di appassionati) [illegible] partire dalle 20,30 (orario tassativo imposto dalla Federazione per tutte le partite dei playoff della B1).

Prosegue Clemente: «Stabilito che noi [illegible] superiori dal punto di vista tecnico, vediamo di non commettere errori sotto [illegible] profilo psicologico. Mi spiego: oggi, più che in altre occasioni, la paura deve rimanere nello spogliatoio. Guai a farci prendere dal nervoso, dall'emozione che può arrivare quando sai che qui o si prosegue o si va a casa, fi[illegible] a ottobre. Ecco perchè, [illegible] l'allenatore Cannestracci [illegible] stata studiata una tabella per evitare uno stress [illegible]. [illegible] allora partenza fissata alle 13,30 (e, non come sabato scorso in mattinata) per approdare nel parquet bolognese intorno alle 18-18,30 ed iniziare la fase di riscaldamento. Poi la partita, con tutti i giocatori fortunatamente in piena salute. Se, [illegible] si spera la Carisa Esi otterrà il pass per proseguire la [illegible] avventura, mercoledì prossimo [illegible] disputerà gara 1 [illegible] Schio, [illegible] match di ritorno previsto tra otto giorni alla «Massa». Ma questa sarà un'altra storia. La prossima, perchè in casa Carisa nessuno pensa che l'avventura terminerà stasera. (g. o.)

## Nel Ponente il basket ha

### *Ospedaletti deluso in C2 maschile Il Pietra Ligure in cerca di salvezza*

Guglielmo [illegible]

Spiace che, nelle battute cruciali della stagione, il basket savo[illegible] e della provincia di Imperia sia rimasto desolatamente [illegible] palo. Spiace soprattutto per la C2 maschile che, in tutta [illegible] regular season e nella parte iniziale dei play-off ha visto i sodalizi di queste [illegible] dominare la scena.

Eppure stasera nella finale per il titolo, [illegible] gara 1 in programma alle 21, si scontrano Autorighi e Follo che, proprio in semifinale hanno estromesso Ospedaletti e Riviera Savona, da molti considerate come le due squadre favorite per il salto di categoria.

Certo, l'Ospedaletti è uscito di scena con rabbia [illegible] per tutta la settimana i dirigenti della compagine imperiese hanno tuonato contro la direzione di gara adottata da Bondi e Moscatelli nel match contro l'Autorighi: «Sistematicamente - attacca l'addetto stampa Luigi Sibilla - siamo stati caricati di falli nella prima parte del match. Così, nella fase decisiva, ci siamo trovati privi dei giocatori migliori. E' ovvio che poi il passivo sia stato pesante».

Il dirigente imperiese ha in effetti ragione ove si consideri che i direttori di gara hanno invece sorvolato su un bruttissi[illegible] intervento ai danni di Giovannini che è dovuto ricorrere alle cure dei sanitari che gli hanno predisposto 15 giorni di riposo assoluto.

Sempre nella C2 maschile, ma nei pla-yout, riflettori puntati sul Maremola Pietra impegnato contro lo Spezia in una partita chiave per evitare la retrocessione. Quello di stasera [illegible] il primo di tre confronti ma, a complicare la vita dei pietresi, va ricordato che l'eventuale terzo match si giocherà sul parquet dei levantini.

E adesso spazio al basket giovanile con il campionato Cadetti approdato ai quarti di finale del campionato Regionale. Nella gara 1 da registrare la vittoria casalinga dell'Imperia sul Riviera Savona (73-69) mentre il Casinò Sanremo ha ceduto contro l'Asso Savona al termine di un combattuto incontro vinto dai savonesi per due lunghezze (59-57).

Gli altri risultati: Nervi-Crdd La Spezia 56-45; Pontremolese-Columbus Genova 59-81. E' invece finita l'avventura dell'Ospedaletti nello spareggio per la ammissione alle finali nazionali Allieve. Il team di Ezio Arduino ha infatti perso sul campo neutro di Genova contro il Prato per 70-64. Ma questo ko non pregiudica una stagione giocata davvero sempre ai massimi livelli.

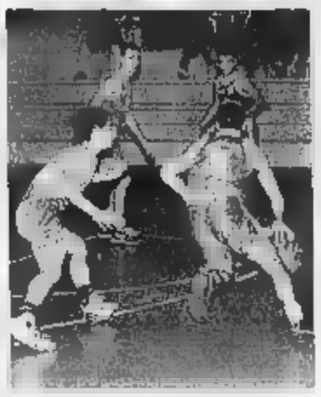
Il basket nostrano non è in gran forma

Ai Campionati italiani di equitazione

# E' quasi lotta in famiglia per il titolo di amazzone

## *Alla Del Buono allenatrice sanremese si oppone la cugina Giulia De Carlini*

Caterina Del Buono (nella foto), istruttrice sanremese che ha guidato la bolognese Motossi al titolo italiano [illegible] equitazione «completo». Una sfida tricolore che si è quasi trasformata in una sfida in famiglia: ad arrivare seconda è stata Giulia De Carlini, cugina della stessa Caterina

SANREMO

[illegible] campionessa d'Italia (Valentina Molossi) è bolognese, ma la sua istruttrice (Caterina Del Buono) è una sanremese «doc»; e [illegible] sua principale avversaria, battuta solo dopo un aspra battaglia, è un'altra sanremese (Giulia De Carlini). Che, ironia della sorte, è anche cugina della Del Buono. Un intreccio casuale, ma davvero singolare quello che si è verificato [illegible] Roma, ai Campionati Italiani Assoluti [illegible] Equitazione, Settore Completo «under 18».

Andiamo con ordine. A vincere è stata la bolognese Molossi. E, a vincere con lei, è stata anche Caterina Del Buono, [illegible] sua istruttrice. Fino a qualche [illegible] fa Caterina era una delle migliori amazzoni della Società Ippica Sanremo con cui ha ottenuto moltissimi successi. Adesso, conseguito [illegible] brevetto di istruttrice Federale, lavora al G.E.S.E. di Bologna, uno dei maggiori centri dell'equitazione italiana. In questa veste [illegible] portato al titolo tricolore la sua allieva Valentina Motossi. Che, scherzi [illegible] destino, [illegible] vista contendere la vittoria, fino all'ultimo, dalla quattordicenne Giulia De Carlini, sanremese, guarda caso, cugina di Caterina. [illegible], a complicare ancor più l'intreccio, Giulia ha gareggiato su «Lampone di Santa Maria», glorioso cavallo con cui la stessa Del Buono aveva ottenuto moltissime vittorie. (b.m.)

La Rari ha preso Varga, ma il team di Parodi si assicura Vujasinovic

# Le liguri a caccia di supercampioni Il Recco replica al colpo del Savona

Danilo Sanguineti

GENOVA

Prima di parlare [illegible] A2 [illegible] [illegible] B non si può non gettare un occhio al pallanuoto-mercato. Al gran colpo della Rari Nantes Savona (Varga è uno dei grandi della grande Ungheria) risponde subito il Recco miliardario di Fabrizio Parodi. Vladimir Vujasinovic sta per mettere la sua preziosa firma sotto il contratto che lo legherà alla società biancoceleste per due anni. Il più forte difensore del momento lascia Roma nonostante la società stia cercando assieme al nuovo sponsor, Lottomatica, di trattenerlo. Ma l'offerta che gli ha sottoposto Parodi (220 milioni all'anno) lo ha convinto [illegible] soprattutto ha spaventato il Posillipo, unico concorrente rimasto dopo il ritiro del Savona. Venendo a una pallanuoto più a misura [illegible] uomo (per meglio dire, di portafogli), [illegible] odierna 15ª giornata di A2 ruota attorno alla sfida della Sciorba tra Vallescrivia e Chiavari Nuoto (ore 16, arbitri Gomez [illegible] Lucente). Chi [illegible] diventa la prima candidata al secondo posto alle spalle dell'oramai imprendibile Camogli. Una piazza d'onore che potrebbe diventare importantissima da martedì prossimo, cioé non appena verrà approvato [illegible] piano Pomilio [illegible] ampliamento della A1 ( riunione al Foro Italico presenti tutte le società della massima categoria): dovendo arrivare a 16 società, è quasi certo che le seconde classificate dei gironi di A2 verranno ripescate. Le altre partite della giornata: Como-Snam; Civitavecchia-Sori (Sociale 17,30; Napoli e Marchisiello); Camogli-Modena (Boschetto 17,30; D'Auria e De Meo); Rapallo-Plebiscito (Boschetto 19; Sada [illegible] Useli); Torino-Nervi (Usmiani 19; Galani e Vitiello). In serie B oggi si affrontano Lavagna (p. 10)-Quinto (p. 14) al parco Tigullio alle 17; Mameli (7)-Futura Prato (10) [illegible] Voltri alle 17,30; Sestri Ponente (4)-Lerici (7) al Lago Figoi alle 17,30.

## Profumo di A2

### *L'Imperia gioca la carta decisiva*

IMPERIA

La Rari Nantes Isnardi ha gettato la maschera.

Il [illegible] ai danni del temibile Lerici ha infatti lan[illegible] la squadra allenata da Felix Tedeschi all'inseguimento del primato in classifica, in un torneo di serie B dominato, per il momento, da un sempre più sorprendente Quinto.

La vittoria 9-7 ottenuta sabato scorso dai biancazzurri imperiesi nei confronti di una compagine spezzina che, nonostante un organico di lusso, è alle prese con risultati alterni, ha riacceso le speranze di vertice in casa Rari. I sogni del club [illegible] Fulvio Vassallo potrebbero concretizzarsi ulteriormente stasera, [illegible] conclusione del match esterno con l'Arenzano.

Nella vasca [illegible] Savona, alle 19, la Rari Nantes Isnardi sfiderà infatti il fanalino di coda della classifica, formazione ampiamente alla portata dei ragazzi di Tedeschi, decisi [illegible] [illegible] perdere contatto [illegible] la capolista Quinto, che tra l'altro è alle prese [illegible] la non facile trasferta di Lavagna. Il punto di vantaggio dei genovesi ai danni della Rari è poca cosa e il settimo turno [illegible] campionato potrebbe quindi riservare la gradita sopresa del ritorno imperiese in vetta alla graduatoria. I giocatori biancazzurri ci contano, trascinati dal bomber Ferracane, capocannoniere del torneo con 16 reti all'attivo.

Intanto, la società imperie[illegible] guarda con sempre maggior convinzione a un'eventuale promozione in A2. A dare una mano alle ambizioni biancazzurre c'è l'ipotesi di revisione dei tornei da parte della Lega. In previsione l'allargamento dei campionati di A1 e A2, con la possibilità, per le prime classificate dei raggruppamenti di serie B, di approdare direttamente alla categoria superiore senza passare attraverso il filtro «impossibile» degli spareggi. Per la Rari una motivazione in più. [l. a.]

Agli internazionali giovanili disputati a Ravenna

# I savonesi della Wrestling conquistano oro e bronzo

SAVONA

Nella lotta il Wrestling Savona è sempre protagonista, e che protagonista. La società diretta dal maestro Piero Carretto [illegible] infatti togliendosi numerose soddisfazioni riscontrando ottimi risultati (podio e piazzamenti) nelle principali rassegne. Ultimo significativo esempio il «Trofeo Internazionale giovanile» che si è svolto [illegible] Ravenna ed al quale hanno preso parte «grandi fi[illegible] di questa specialità, con nutrite presenze da Croazia, Francia ed Austria. Il talento savonese Francesco Peluffo ha, ancora una volta, impressionato per la sua bravura che ha lasciato poco margine di spazio ai [illegible] avversari nella categoria kg.47. Ecco il racconto del protagonista: «Che le [illegible] fossero improntate al meglio si è visto fin dai turni di qualificazione. Poi in finale mi sono trovato opposto al croato Yanenic. E qui ho concluso la pratica [illegible] 15 secondi. Sì, [illegible] davvero contento per questo risultato che ispira fiducia per i prossimi appuntamenti».

Nei [illegible] Kg. medaglia di bronzo per Alessandro Bellini, altro portacolori della Wrestling. Un terzo posto importante per un atleta che ha messo in luce tutta la [illegible] vigoria fisica e tecnica. E anche due giovani esordienti, Danilo Rossello [illegible] Matteo Rossi, hanno messo in evidenza la loro classe: il primo [illegible] è classificato al decimo posto (ma il parco atleti era davvero di prima qualità) nella categoria 59 kg, il secondo ha realizzato il quinto posto nella categoria 34 kg. In campo femminile Giada Guglielmino, nei 40 kg., completava il trionfo della società savonese conquistando il gradino più alto del podio [illegible] [illegible]do tutta la sua classe (alle avversarie non è stato concesso neppure un punto). [g. o.]


In primavera fioriscono gli sconti

fino al 31 maggio

15% su tutta la collezione Adile

"Da oltre quaranta anni mi impegno per costruire i divani come dico io.
Perchè lo faccio? Perchè quando dico ai miei amici "accomodatevi" voglio veramente che stiano comodi."

*- Carlo Adile -*

Carlo Adile vende i suoi prodotti, oltre 80 modelli con più di 600 tessuti diversi, solo nei Centrodivani Adile, eliminando così tutti gli onerosi passaggi commerciali e offrendo, [illegible] prezzi competitivi, prodotti come i famosi "Siedidormi", che per le caratteristiche tecniche [illegible] per le soluzioni adottate, oltre ad essere comodissimi divani, sono veramente in grado di sostituire quotidianamente il letto tradizionale.

**Fino al 31 maggio, Carlo Adile ti offre l'opportunità di acquistare i divani della sua collezione con uno sconto del 15%.**

**(in foto) Mod. Dustin matrimoniale con rete a maglia elettrosaldata [illegible] materasso h. 14 cm. [illegible] partire da £. 2.190.000**

adilé
CENTRODIVANI

[illegible]A - Via G. Ferraris, 137 Vado Ligure

Pallapugno: Danna sfida Dogliotti, Bellanti ospita Molinari

# Due big match sotto i riflettori

## *Anticipi a Cuneo e Magliano Alfieri*

Roberto Pizzorno

Due anticipi nel massimo campionato di pallapugno. Questa sera alle 21 [redacted] giocano un paio di incontri interessantissimi per la classifica. Sono in programma negli sferisteri di Magliano Alfieri e Cuneo.

A Magliano l'Hotel Royal di Paolo Danna se la vedrà contro la Doglianese di Luca Dogliotti. Una partita sulla carta apparentemente facile per l'alfiere di Monastero Vasco che dovrà comunque dare il meglio di sé stesso contro avversari agguerriti e [redacted] la voglia di sfatare il fattore campo.

A Cuneo e alla stessa ora i campioni d'Italia della Maxi-[redacted]conto di Giuliano Bellanti ospitano, invece, la Sanstefanese di Riccardo Molinari.

Siamo di fronte a un classico testa-coda in cui potrebbe «saltare» il fattore campo, tenuto conto che Molinari conosce bene [redacted] sferisterio di Cuneo per avervi giocato un paio di stagioni con la società del presidente Cappello.

Domani sera alle 21 a Vallerana si giocherà Atpe-Pro Pieve di Teco con la formazione ospite di Mariano Papone alla ricerca del primo punto della stagione. Alla stessa ora la Pro Paschese di Bessone se la vedrà contro la Monticellese di Alberto Sciorello.

Per quanto riguarda le gare del pomeriggio, domani alle 16 l'attenzione degli appassionati è puntata sul campo di Taggia dove è in programma il derby Taggese Nord Conad Imperiese. Due formazioni giovani che chiedono alla classifica i primi posti. Lo spettacolo per questo derby molto sentito è assicurato e si prevede il pubblico delle grandi occasioni: alla fine il più soddisfatto sarà certamente il cassiere della Taggese.

La giornata numero 9 del massimo campionato di pallapugno si concluderà lunedì con la sfida Albese-Pro Spigno. La formazione alessandrina capitanata da Flavio Dotta sarà priva del terzino Vero infortunatosi in settimana a Pieve di Teco nella sfida contro Papone. Al posto del forte terzino giallovorde in campo scenderà Paolino Decerchi.

Questi i risultati della settimana giornata di andata: Maglianese-Sanstefanese 11-9; Maxisconto-Taggese 8-11; Atpe-Monticellese 4-11; Pro Pieve di Teco-Pro Spigno 11-7.

E veniamo al campionato cadetto. Questo il programma della sesta di andata: Cuneosider-Monferrina, Canavese-Sanbenedetto, Rodinese-Ceva.

Alberto Sciorella il pluritítolato campione imperiese che gioca in Piemonte

## Golf a Garlenda

### *Nel trofeo Siat vince Galleano*

GARLENDA. Proseguono gli appuntamenti al Golf Club, spesso con la presenza delle grandi firme della specialità. Nella quarta edizione del «Trofeo Siat», 18 buche stableford, si è registrata la vittoria, in Prima categoria, di Giuseppe Galleano (40) che, al termine di una lunga sfida, ha avuto la meglio su Michele Scoffeti (40). Il terzo posto è andato a Fulvia Fumagalli (37). Nella Seconda categoria affermazione di Eugenio Beraldi (37) che ha preceduto Ermanno Prosperi (36) e Giuseppe Chillemi (36). Nella Terza categoria infine primo posto per Rolando Manera (39) che ha preceduto Raffaella Cimatti (37) e Gioacchino Risso (34). Alfredo Gramigna è invece salito sul gradino più alto del podio come primo lordo. Nella «Coppa Hotel Beau Rivage», 18 buche stableford, affermazi[redacted] Prima categoria di Paolo Murchio, ormai abbonato alle belle prestazioni nel circolo ingauno. Nella Seconda categoria invece affermazione di Roberto Fabbri (39) mentre in Terza [redacted] è registrata la vittoria di Gioacchino Risso (40). g.o.

Il Baseball Sanremo in trasferta a Milano

# Una vecchia ruggine nel match con l'Ares

Bruno Monticone

SANREMO

Non è, almeno sulla carta, una sfida come le altre quella che attende oggi, al «Kennedy» di Milano, il Sanremo Baseball nel campionato di serie A2 di baseball. Perchè con l'avversario di turno - l'Ares Milano, ormai capofila del baseball meneghino - c'è una «ruggine» fin dalla scorsa estate. Quando, nello spareggio per decidere chi doveva [redacted] promossa, [redacted] spuntarla furono le «mazze» matuziane, protagoniste di un sorpasso (da 0-[redacted] a 3-2 nella cinque gare-spareggio) che ebbe del clamoroso. Un sorpasso mai digerito dai milanesi, soprattutto dal «patron» che altri non è che Faso, notissimo componente della band musicale di Elio e le Storie Tese. Faso ebbe parole [redacted] fuoco contro i sanremesi, accusati di aver lottato con eccessivo accanimento. C'è da vedere, quindi, adesso che la [redacted]da si rinnova in A2 (perchè, poi, i milanesi furono promossi a tavolino anche loro), se di quelle vecchie «ruggini» è rimasto qualche cosa. «Io spero di no - dice Fulvio Cecoli, general manager della squadra sanremese - Con Faso ci siamo chiariti a Torino, recentemente, nel corso di un torneo. Le polemiche dovrebbero essere finite. Almeno speriamo. Il problema è, piuttosto, che loro sono davvero uno squadrone. Sono in crescita e sempre più forti. Hanno un lanciatore, Piazzi, che è tra i migliori in assoluto. [redacted], in settimana, si sono ancora rinforzati con l'ingaggio di Bottoni, un esperto terza base, ex Bollate. Sarà durissima. Noi puntiamo a vincere almeno un match». Proposito giustissimo anche se il Sanremo Baseball si presenterà al doppio appuntamento di oggi (ore 15,30 e 20,30) molto con molti problemi: l'esterno Capodanno non ci sarà perchè si è infortunato sette giorni fa contro i Rangers Redipuglia; il seconda base Sechi, il prima base Ruggeri ed [redacted] lanciatore Tarassi [redacted] in precarie [redacted] fisiche. Non si sa se scenderanno in campo. Tarassi, poi, che ha dolori ad una spalla, se giocherà, ben difficilmente salirà sul monte di lancio. Intanto lo stesso Cecoli per i cadetti e Gigi Cameroni per i [redacted] sono stati nominati selezionatori della rappresentative liguri di categoria (il terzo selezionatore, Pascoli di Cairo, si occuperà dei ragazzi).

[redacted] DI OGGI White Sox Buttrio-Piacenza; Junior Parma-Verona; Old Rags Lodi-Bollate; Rangers Redipuglia-Codogno; Ares Milano-Sanremo Baseball.

**CLASSIFICA** Piacenza [redacted] Verona [redacted] vinte, 4 perse) 667; Ares Milano, Bollate [redacted] White Sox Buttrio (7-5) 583; Codogno, Junior Parma e Sanremo Baseball (6-6) 500; Rangers Redipuglia (3-9) 250; Old Rags Lodi (2-10) 167.

### [redacted] SANREMESE ALLA FINESTRA

La Sanremese Juniores conoscerà questa sera la sua sorte. Saprà se potrà continuare il cammino nella fase finale nazionale juniores o se dovrà interrompere una marcia che, a tratti, è stata davvero esaltante. Dopo aver pareggiato in casa (1-1) con l'Aglianese ed aver maramaldeggiato in trasferta, sul campo della Colligiana (3-1), i baby-biancazzurri di Luca Oddone, oggi, dovranno attendere il verdetto del match Aglianese-Colligiana, ultima partita del girone a tre che comprendeva i biancazzurri, per sapere la loro sorte. La Sanremese vanta quattro punti in classifica, quattro reti segnate ed [redacted] sola subita. Un buon bottino, sufficiente per [redacted] qualificazione se Aglianese e Colligiana dovessero pareggiare tra loro o dovesse imporsi la Colligiana. Se dovesse, invece, vincere l'Aglianese (che, va detto, è favorita) anche i toscani salirebbero a quattro punti ed allora conterebbe la differenza reti. Che, per ora, è «più due» per la Sanremese. L'Aglianese per qualificarsi dovrà vincere con uno scarto [redacted] almeno tre gol. Dovesse vincere con 2 reti di scarto sarà il sorteggio a stabilire chi passa. [b.m.]

Record di 15 mila schede. Oggi i cicloamatori verso Prato Nevoso

# In arrivo una domenica speciale con tanto batticuore per il Savona

I NOSTRI REFERENDUM

SABATO 19 MAGGIO 2001

**SAVONA GOAL 2001**

G.P. SCULTORI ORAFI 7 SV

Domenica 20 maggio [redacted]01

| | | |
|---|---|---|
| 1 | SESTRESE - [redacted] | |
| 2 | CUNEO - SANREMESE | |
| 3 | IMPERIA - RIVOLI | |
| 4 | VALLE D'AOSTA - [redacted] | |
| 5 | SANGIUSTESE - BORGOSESIA | |
| 6 | VERBANIA - BRA | |

OLYMPIC GOLD "CENTRO CALCIO"

LA MISS DELLO SPORT È: ..........

1 - Atletica ..........
2 - Basket ..........
3 - Nuoto ..........
4 - Pattinaggio ..........
5 - Volley ..........
6 - Altri sport ..........

Nome .......... Cognome ..........
BAR o TEAM ..........

Ultima scheda per gli affezionati lettori che hanno reso memorabile un'edizione speciale del Savona Goal. Non si sono ancora chiusi i giochi e già il traguardo delle 15 mila schede in questa sola settimana [redacted] largamente sorpassato. Questo saluto vuole essere un arrivederci perché a tempi brevissimi potremmo anche presentare una splendida serata per anticipare l'arrivo dell'estate.

Ma ecco un a serie di flash dedicati alla domenica sportiva. Posto d'onore all'appassionante sfida Valenzana-Savona. Dai risultati di domani dipende un'intera stagione. Ma che la capolista cada in Valle d'Aosta è chiedere troppo. Un pari però potrebbe uscirci, così da consentire al Savona di giocarsi tutto in uno spareggio. SZempre che a Ciavari vinca il derby con la Sestrese.

Dal calcio al ciclismo, con tanti corridori nostrani che si battono oggi pomeriggio nella Savona-Prato Nevoso, già quasi una classica, che riunisce i migliori cicloamatori nazionali a cominciare dall'imperiese Flavio Ginestra, campione europeo della categoria. Si misurerà con i nostri votatissimi Oliveri, Armellino e Sedaboni. Il via da piazza del Comune alle 13 per giungere a Prato Nevoso verso le 16,30.

Dunque calcio con il Savona, ciclismo con la staffetta ligure-piemontese in attesa del carosello rosa del Giro d'Italia che scatta proprio oggi da Pescara. E per il nostro referendum ci sono, infine, la Miss dello Sport e gli Olympic Gold con oltre 200 atleti a concorso, poi la finalissima del referendum Savona Goal che registra in maglia rosa la portacolori del Gruppo Minuto, Olimpia Cazzulo, a quota 520, seguita a 512 da Franco Faggioni, 502 Mariella Carrara, 488 Dik Turin, 484 Valentina Doglio, 476 Giorgio Faggioni. Ma anche i concorsi a squadre sono all'ultima giornata con la Coppa Arcobaleno: 1) Bagutti-no (18)-Bologna (6); 2) Bennati (16)-Gaggero (12); 3) Penna (13)-Biondi (11); 4) Ghigliori (11)-L'Officina (8); 5) Fazio (12)-Speranza (8).

Ci sembra di aver sintetizzato veramente tutto, ricordando che le ultime consegne delle schede dovranno essere effettuate alla redazione de La Stampa entro le 20 di questa sera. Poi restate in attesa di una domenica speciale. [n.d.m.]

## La skipper Rossi al Giro a vela

### *Il portacolori del Circolo loanese è ormai un veterano della regata*

Proseguono gli appuntamenti con la vela. Risultati molto positivi per i liguri.

Dopo Alassio. Si concluderà domani, nella splendida cornice dell'isola di Capri, la quarta tappa del «Circuito Italiano Audi 2001», riservato ai monotipi della classe Mumm 30. La manifestazione è seguita con particolare interesse dagli appassionati liguri perchè la prima tappa è stata ospitata dal Circolo Nautico al Mare di Alassio. I distacchi nella classifica generale sono minimi e tra i favoriti, oltre a «Mascalzone Latino» che conduce la graduatoria, c'è il genovese Roberto Martinez [redacted] «Cheyenne».

**Ciccio Rossi al Giro.** E' ufficiale: il portacolori del Circolo Nautico di Loano (dopo le splendide affermazioni con «Scacco Matto») prenderà parte alla edizione numero 13 del «Giro d'Italia a vela» organizzato dalla RCS Sport. Per Rossi si tratta della undicesima partecipazione [redacted] questa rassegna diventata ormai uno degli appuntamenti clou del calendario.

**Prossimi appuntamenti.** In questi giorni sono state presentate le regate della classe Optimist in programma nelle prossime settimane. Il 26-27 maggio aprirà le danze, sotto l'egida della Lega Navale Italiana sezione di Savona il «Trofeo Conti» mentre il 17 giugno sarà la volta della «Coppa Albenga» organizzata dal circolo nautico ingauno. [g. o.]

DAIHATSU NISSAN CITROËN SUZUKI DAEWOO OPEL TOYOTA PEUGEOT

CERCATE UN'AUTOVETTURA
CHE POSSEDA TUTTO
QUELLO CHE DESIDERATE?

CERCATE UN VERO
PROFESSIONISTA DELL'AUTO
DI CUI POSSIATE FIDARVI?

CERCATE UN FINANZIAMENTO
CHE POSSA SODDISFARE
LE VOSTRE RICHIESTE?

NON CERCATE TANTO LONTANO QUELLO CHE
AVETE A POCHI METRI DA CASA

VEGA s.r.l.
&
Agos Itafinco

VI ASPETTANO....

PER DARE CONCRETEZZA AI VOSTRI SOGNI

**VEGA s.r.l.**
Reg. Bottino S.S.582
Tel. 0182.50357
www.vegaauto.it
vegaauto@ivg.it

**AGOS ITAFINCO**
Via Matteotti, 34-36
18100 Imperia
Tel. 0183.667221
Fax 0183.667231

PROGETTAZIONE D'INTERNI cucine, giorno, notte, armadi

PASSIONE ARREDAMENTO albisola capo (sv) - tel. 019.48.02.48

DA COSTA design

www.dacostadesign.it - e-mail: dac@dacostadesign.it

DIVAGAZIONI&COERENZE albissola marina (sv) - tel. 019.48.76.70

LISTE NOZZE complementi d'arredo, porte, illuminazione, tendaggi

I PROBLEMI DEL LAVORO | E LE NUOVE SFIDE

**SCOTTI CONFERMATO SEGRETARIO [redacted]**

Mario Scotti è stato confermato segretario generale della Cisl Piemonte. Rim[redacted] invariata anche la segreteria regionale, composta da Rosina Partelli, Giovanna Ventura [redacted] Gianfranco Zabaldano. Si è concluso l'8° congresso della Cisl Piemonte, al quale hanno partecipato 380 delegati in rappresentanza di 273 mila iscritti. Scotti ha parlato di [redacted] Cisl più unita, più decentrata [redacted] radicata nel territorio». Ha aggiunto: «Le sfide sono il rilancio della concertazione, un forte sviluppo della contrattazione di secondo livello aziendale o territoriale, la democrazia economica, il mantenimento e il consolidamento dello stato sociale. Tutto questo vuol dire trasformarsi in un vero e proprio sindacato sociale, per cogliere bisogni più vasti nei singoli territori, capace di proporre soluzioni come avviato con la proposta di un patto per la qualità e [redacted] coesione sociale». Sul piano dell'organizzazione è stato scelto di accorpare delle categorie

# I metalmeccanici ritornano in piazza

## *Corteo e sciopero per il contratto*

**Marina [redacted]**
**Maria Teresa Martinengo**

Su ogni colonna degli eleganti portici del centro un cartello bianco con scritta blu avverte: «Metalmeccanici in sciopero per il contratto». Così non c'è dubbio: quella fiumana di uomini e donne, bandiere, striscioni, cartelli, tamburi, fischietti che sfila per il centro in un assordante boato di voci e suoni che scandisce «Contratto, contratto» sono i lavoratori metalmeccanici. Chiedono 135 mila lire medie di aumento per compensare l'inflazione del biennio passato e del biennio a venire; la Federmeccanica ne offre 85 mila. E i lavoratori della Fiat chiedono anche il contratto integrativo fermo da mesi.

Per Fim-Fiom-Uil - che da tempo a Torino non portavano in piazza tanta gente - si tratta di «un grande successo»: le cifre si rincorrono, lievitano nel corso della mattina: si passa da 20 a 40 mila, la polizia si ferma a 15 mila. Per le percentuali dello sciopero si oscilla «dal 70 all'80% nelle grandi fabbriche, tra il 90 e il 100 nelle piccole e medie». Per l'Amma l'astensione è stata [redacted] 21,8%.

Due cortei (da [redacted] Marconi [redacted] Porta Susa) si incontrano - per caso, [redacted] simbolicamente in via Roma angolo [redacted] Gramsci - e procedono insieme alla volta di piazza Castello. Nei cartelli e negli slogan tanta ironia «135 mila buone ragioni per firmare il contratto», «Vogliamo il contratto, non andare sulla luna», «Berlusconi tu che [redacted] un imprenditore operaio aiuta [redacted] poveri operai», «Tiro fuori i din din, Pinin», «Berlusconi anche noi vogliamo fare un contratto; con i padroni», qualche ricercatezza come nel lenzuolo rosso quattroperotto con scritto in italiano e in inglese «Contratto subito; pace adesso in Palestina», o un più semplice «L'inflazione non si tocca».

Tra la gente, vecchi quadri sindacali, donne preoccupate per il contratto e per [redacted] revisione della legge sull'aborto, ragazzi. Sono attaccati a una bandiera Fiom Eric e Luca della Omnitel e di Infostrada di Ivrea e sono entusiasti: «Intere aree dei call center si sono fermate e le risposte al "190" [redacted] sono state superiori al [redacted]. Tra l'altro, scattava un messaggio che diceva "a causa dello sciopero per il contratto metalmeccanico ci saranno attese impreviste"». E' anziano Renato Mandolino della Abac, ed è preoccupato: «D'Amato [redacted] il futuro governo Berlusconi dicono le stesse cose: flessibilità in uscita e questo proprio non ci sta bene. Quest'anno torneremo dalle ferie con il rischio-licenziamento».

Per Ciro Argentino della AST: «Noi metalmeccanici siamo [redacted] milione [redacted] mezzo: non possiamo accettare che si voglia passare il rullo compressore sul livello di contrattazione nazionale». E Vittorio Cittorio Giacob della Stampa gli fa eco: «C'è malumore, e dopo il risultato del 13 maggio ancora [redacted] più, visto che Berlusconi si è dichiarato perfettamente in linea con Confindustria». Angelo della Fiat - dove è aperta anche la vertenza integrativa - fa due conti: «A noi scioperare costa, dalle 18 alle [redacted] mila lire all'ora e siamo già a 16 [redacted]. Mentre Antonio Romano commenta: «Il nodo vero è la contrattazione collettiva. Non possiamo arrivare ai contratti individuali all'americana. Funzionano per un ingegnere, ma un operaio cosa [redacted] a contrattare?».

Arrivati in piazza Castello ascoltano il segretario Fiom, Claudio Sabattini (del cui intervento riferiamo in altra pagina del giornale) che [redacted] la possibilità di uno sciopero generale con manifestazione a Roma se il contratto [redacted] si farà e dice: «I metalmeccanici che, nel bene e nel male, sono stati i protagonisti della storia sociale del nostro Paese oggi hanno un obiettivo: vincere, perché [redacted] vincono loro, vincono tutti i lavoratori italiani».

Per i sindacati i manifestanti [redacted] 30-40 mila, [redacted] la polizia circa 15 mila

Domani possibile visitare musei e chiese

# La città riapre le porte a monumenti e aziende

Anche quest'anno ritorna la manifestazione «Torino porte aperte», giunta ormai alla sua quarta edizione. Domenica prossima e il [redacted] giugno, dalle [redacted] 15.30 alle 18.30, [redacted] aperti al pubblico alcuni monumenti cittadini che solitamente sono inaccessibili. Si tratta di vestigia in qualche modo «adottati» dai bambini e dai ragazzi delle scuole torinesi. Gli appuntamenti in programma sono molti, fra i quali il servizio di Touristibus e l'ingresso gratuito al Museo Pietro Micca.

I monumenti aperti domani sono numerosi e presenti in tutta la città. Tanto per citare i più conosciuti, si può ricordare l'Area Romana (Porte Palatine, Teatro Romano e piazza Emanuele Filiberto), la basilica dei santi Maurizio e Lazzaro, [redacted] [redacted]hiesa di San Domenico, lo stadio Comunale e la Torre Maratona, l'ex Manifattura Tabacchi, l'ex stadio Filadelfia, il villaggio operaio della Snia Viscosa, la Generala e altri monumenti cittadini.

In concomitanza con la manifestazione torinese, domani è prevista un'analoga iniziativa nazionale promossa dalla Fedorambiente, «Impianti aperti». Alla giornata aderiscono l'Amiat, l'Atm e [redacted] Società Metropolitana Acque Potabili, che apriranno al pubblico alcuni dei loro impianti.

Per quanto riguarda l'Atm, dalle 8,30 alle 17 sarà possibile visitare lo stabilimento Venaria di [redacted] Amati 178, il più grande della città. Oltre ad osservare le strutture operative e l'intero parco dei veicoli aziendali, i visitatori riceveranno un biglietto omaggio e potranno effettuare una breve corsa sul nuovo tram Cityway, tra breve in servizio [redacted] Torino. Porte aperte anche alla discarica e all'impianto di compostaggio dell'Amiat alle Basse di Stura (dalle 9,30 alle 16): l'azienda ha predisposto un servizio di navette gratuite in partenza dalla sede di via Germagnano. La Società acque potabili, invece, apre i suoi stabilimenti sia [redacted] che domani: l'impianto di potabilizzazione di corso Unità d'Italia a Torino (dalle 9,30 alle 18) e quello di depurazione di via Po 2 a Castiglione Torinese (oggi dalle 9,30 alle 12,30; domani dalle 9,30 alle 17,30).

Papà e mamma adottivi dal giudice: il bambino ha subito molestie all'orfanotrofio

# «Mostro figlio va curato in ospedale»

## *I genitori: è aggressivo, i medici lo vogliono dimettere*

**Grazia Longo**

Rodrigo è brasiliano, ha appena 12 anni ma [redacted] è mai stato un bambino. La spensieratezza e l'innocenza gliel'hanno rubata tra una favela e un orfanatrofio, dov'è vissuto fino a quattro anni fa, quando è stato adottato da una coppia di architetti torinesi.

Fine dei problemi? No, la sua non è una storia a lieto fine. Le violenze [redacted] gli abusi subiti in orfanotrofio [redacted] hanno profondamente segnato, rendendolo aggressivo e, in alcuni casi, anche molto violento. Rodrigo è quello che si dice un «caratteriale». [redacted] sue crisi d'ira sono talmente accese che i genitori adottivi hanno dovuto ricoverarlo all'ospedale Regina Margherita. Ma Rodrigo è una presenza «scomoda» anche qui: picchia gli altri bambini e cerca di scappare. «I medici [redacted] vogliono dimettere - dice la madre adottiva -, ma io e mio marito non siamo in grado di poterlo tenere a casa».

La coppia s'è già rivolta ad un legale che presenterà un esposto [redacted] Procura per denunciare il [redacted]. «I genitori non possono essere abbandonati dalle strutture sanitarie pubbliche - afferma l'avvocato Rita Rossello -. Rodrigo ha problemi seri che non possono [redacted] gestiti dalla famiglia, che anzi ha bisogno [redacted] sua volta di un supporto psicologico». Non è nemmeno la prima volta che il piccolo brasiliano ricorre alle cure dell'ospedale. «E' già successo - ricorda la madre -, dopo che in classe aveva dato un libro in testa a una compagna: i genitori di quella bambina lo hanno denunciato al tribunale dei minori». E l'avvocato Rossello aggiunge: «Il guaio è che in ospedale lo riempiono di sedativi e stop, senza avviare [redacted] valida psicoterapia».

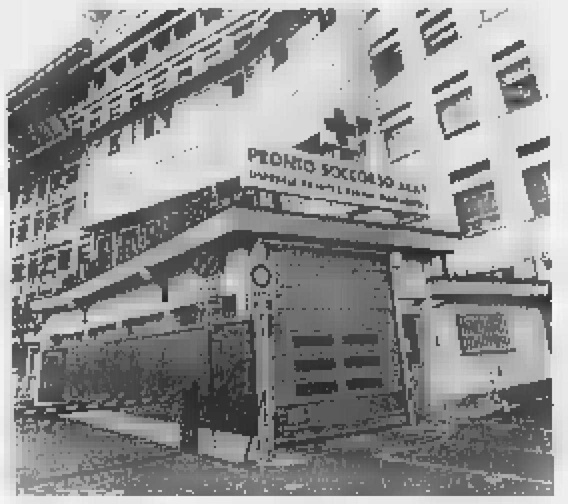

I genitori adottivi del bambino di 12 anni sostengono di [redacted] poter «guarire» il piccolo dopo la sfortunata infanzia trascorsa in Brasile. E per questo chiedono che sia ricoverato nell'ospedale infantile

Diversa è la versione fornita dal Regina Margherita. Il primario di neuropsichiatria infantile Roberto Rigardetto: «Al bambi[redacted] vengono somministrati solo i sedativi necessari a calmarlo e a fargli riprendere coscienza della realtà. Senza questo fondamentale passaggio è impossibile che la psicoterapia, che [redacted] comunque già in corso, abbia un valore effettivo».

E la dimissione dall'ospedale? «Non è nostra intenzione mandare a casa Rodrigo - garantisce il neuropsichiatra -, stiamo cercando una comunità dove possa [redacted] aiutato a risolvere i [redacted] problemi. Ma non è facile trovarla, in Piemonte non esistono centri [redacted] accoglienza per gli adolescenti in difficoltà, e in attesa di individuare una comunità ad hoc per lui, dobbiamo fare i conti con i nostri scarsi mezzi». Il professor Rigardetto è comunque già riuscito ad ottenere la presenza di un educatore che si occupi esclusivamente del piccolo brasiliano.

Il «Margherita di Mirafiori» ha curato l'educazione di dodicimila bambini, i festeggiamenti in programma oggi [redacted] domani

# Cento candeline per l'asilo infantile

## *Fondato nel 1901 dal nipote della «Bella Rosina»*

Compie un secolo l'asilo «Margherita di Mirafiori», la scuola materna cattolica convenzionata [redacted] il Comune che vanta la più lunga attività didattica della città, mai interrotta, nemmeno nei giorni più duri della seconda guerra mondiale.

La fondò nel 1901 il conte Gastone Guerrieri di Mirafiori, nipote diretto della «Bella Rosina» e di Re Vittorio Emanuele II, che [redacted] dedicò alla moglie, per [redacted]ziarla d'averlo reso padre della sua primogenita Vittoria.

Con [redacted] mila lire dell'epoca fece erigere ed arredare [redacted] i «più moderni sussidi» l'istituto che progettò lui stesso. Lo volle costruire nel luogo al quale era più affezionato: un tratto di terreno affacciato su quell'ansa del torrente Sangone che in epoca barocca abbracciava i giardini [redacted] i boschi della residenza reale preferita da Carlo Emanuele I di Savoia, all'angolo delle odierne [redacted] Castello di Mirafiori e delle Cacce. Qui la Bella Rosina e i suoi figli d'estate si compiacevano della salubre brezza che dalla val Susa spira su Mirafiori. E qui trovarono l'estremo riposo sia nonna Rosina sia i suoi discendenti, nel bel Mausoleo fatto costruire nel 1888, a somiglianza [redacted] Pantheon che a Roma aveva accolto le spoglie di Vittorio Emanuele II.

Per Gastone non esisteva posto migliore per esprimere la sua devozione «a Dio, alla famiglia e all'infanzia». Concepì [redacted] solido edificio a due piani, che radica le fondamenta proprio nel punto in [redacted] sorgeva la terrazza dalla quale Carlo Emanuele I ammirava [redacted] feste, i giochi d'acqua e i tornei cavallereschi organizzati nei sottostanti giardini.

E' tutt'ora [redacted] luogo ameno. Verso Mezzogiorno offre vista incantevole sui boschi e sulla prospettiva alpina. A Oriente confina con il parco del piccolo Pantheon di Rosina. A Ovest lo sguardo raggiunge il borgo di Mirafiori [redacted] la sua chiesa secentesca di San Barnaba.

Ad accogliere gli allievi il conte volle [redacted] suore del Cottolengo, alle quali succedettero poi quelle di Maria Ausiliatrice, oggi affiancate da docenti laici. In cento anni hanno educato oltre 12 mila bambini, diversi dei quali ammessi senza pagare alcuna retta, come prescrisse Gastone. Nell'asilo trovarono istruzione prima i figli del contado, poi anche quelli dei fantini del l' ippodromo di Mirafiori.

Si aggiunsero quelli dei piloti [redacted] del personale dell'areoporto militare sorto nel 1911 [redacted] poca distanza dall'asilo. Nel 1912 fecero visita alla scuola la Regina Elena e l'asso dell'aria Francesco Baracca. Dagli Anni Trenta arrivarono i bambini di tanti operai Fiat. Nel dopoguerra, a seguito di nuovi insediamenti, [redacted] scuola ebbe bisogno di maggiore spazio. Lo trovò nei locali che furono costruiti nel 1959 a fianco della chiesa di San Barnaba, in strada Castello di Mirafiori 42, dove oggi e domani avranno luog[redacted] i fest[redacted]iamenti del centenario.

S' incomincia questa sera alle 21, [redacted] il concerto del coro alpino «La montagna». Domani alle 10,30 avrà luogo la [redacted] solenne, che verrà officiata dal vicario episcopale Don Paolo Ripa di Meana [redacted] Don Giovanni Donalisio, presidente dell'asilo. A loro si affiancheranno i sacerdoti che in passato si sono dedicati alla scuola. Al termi[redacted] seguirà un concerto della banda musicale della Decima Circoscrizione. Alle 16, nel salone parrocchiale, i bambini dell'asilo si cimenteranno in un saggio teatrale, [redacted] dall'esibizione del coro gospel «Free Voices». [m.lup.]

La scuola materna cattolica di Mirafiori convenzionata con il Comune vanta la più antica attività didattica della città, mai interrotta neppure nei giorni più duri [redacted] Seconda guerra mondiale

BIANCA&NERA

■ [redacted]ACIE DI TURNO. Orario 7-19,30: Atrio Stazione Porta Nuova. Orario 9-19,30: piazza Statuto 3; [redacted] Moncalieri 59; corso Vercelli 111; via Boccaccio 16; via Filadelfia 142; corso Grosseto 221; Via [redacted] 31; via Saluzzo 1; [redacted] Francia 385; via Frejus 100; via Sacchi 46; via Pramollo 5; via Genova 122; via Oropa 69. DI NOTTE (19,30-9): corso Belgio 151/bis; piazza Massaua 1; via Nizza 65; corso Vittorio Emanuele 66. DI SERA (19,30-22,30): via Borgaro 58; piazza Galimberti 7. APERTA [redacted] ORE: Venaria, via L. [redacted] Vinci 50. INFORMAZIONI: 011/65.90.100; www.farmapiemonte.org

■ **ANZIANI «LA [redacted]** Domani alle 10,30, presso la sede del Cral «La Stampa» di piazza Muzio Scevola, si svolgerà la Festa dell'Anziano, con premiazioni dei dipendenti. Saranno anche premiati i calciatori che oggi pomeriggio (ore 18, circolo Fioccardo-Master di corso Moncalieri 494) partecipano al «memorial» intitolato all'ex amministratore della Stampa, Mario Gromo. Seguirà un rinfresco.

■ **MUTILATI.** [redacted] celebra domani al Teatro Carignano [redacted] «Giornata del mutilato del lavoro». Alle 8,30 Messa di suffragio dei Caduti sul lavoro.

■ **ALLIEVI CARABINIERI.** Oggi alle 10,45 presso la Caserma «Cernaia», giuramento degli allievi carabinieri ausiliari del 241° corso, intitolato alla «Medaglia d'oro al valor militare carabiniere Mario Ghisleni».

■ **[redacted] VERDE.** Oggi alle ore 8 in via Altina 21 a Vinovo saranno inaugurate [redacted] nuova sede della Croce Verde [redacted] un'ambulanza

■ **AMBULANTI.** L'Associazione Ambulanti e lo Snadi Cisal «denun[redacted] come illiberale e antisindacale [redacted] posizione espressa dalla Federazione Italiana Venditori di aree pubbliche (Fiva), la quale tende di fatto ad escludere dalle trattative sindacali le associazioni e le forze sindacali che la Fiva ritiene "non rappresentative"».

■ **AGENZIA SPAZIALE.** La Camera di Commercio rende noto che «l'agenzia spaziale italiana punta su Torino. E' annunciata l'apertura dell'ufficio torinese che supporterà gli operatori sia nell'attività di ricerca che in quella produttiva per la stazione spaziale internazionale».

■ **MEDICI ASSOLTI.** Sono stati assolti i responsabili dell'ambulatorio traumatologico di Salice d'Ulzio, dove [redacted] stati trovati dai Nas dei medicinali scaduti. Il gup ha accolto la tesi [redacted] difensore Castrale e cioè che è punibile solo chi mette in vendita i farmaci scaduti (i farmacisti) ma non chi si limita [redacted] tenerli nello studio [redacted] somministrarli.

■ **FUGA DI IPERCLORO.** Bloccato per due ore lo shopping di centinaia di clienti all'ipermercato Auchan di corso Romania. Ieri pomeriggio, tra le 15,30 e le 17,30 i clienti che affollavano il grande magazzino sono stati fatti allontanare dai carabinieri e dal personale della catena di distribuzione a causa della fuoriscita di una piccola quantità di ipercloro [redacted] tintoria interna. A scopo precauzionale, l'ipermercato è rimasto chiuso fino al termine delle operazioni di pulizia. Soltanto due [redacted] persone che hanno accusato lievi malesseri (si tratta dei dipendenti della tintoria), ma che in ogni caso non hanno avuto bisogno di cure mediche.


SABATO 19 MAGGIO 2001 DALLE ORE 15,00
ALL'IPPODROMO DI VINOVO

CORSE [redacted] GALOPPO

PREMIO BORA

ore 17,20 - [redacted] 1.200 - 6ª Corsa - L. [redacted] condizionata
Nascerà un Astro del Casale?

| | | | | | | | |
|---|---|---|---|---|---|---|---|
| 1 | ASTRO DEL CASALE | [redacted] | L. Maniezzi | 7 [redacted] | 54 ½ | A. Bocco |
| [redacted] | BLUE LIGHTS | 54 ½ | A. Carboni | 8 SKY DREAM | 56 | I. Fonici |
| [redacted] | CROSERA | 55 ½ | [redacted] | 9 [redacted] | [redacted] | A. Polli |
| 4 | KEROUAC | 57 | [redacted] | 10 STRAVASCIA | 55 ½ | S. Dettori |
| 5 | PEPPA | 54 ½ | A. Herrera | 11 THUMP | [redacted] | L. Rossi |
| [redacted] | RAMADA YANKEE | 55 ½ | W. Gambarota | | | |

Il nostro tecnico consiglia: 1 - 4 - 5

RISTORANTE [redacted] DEL [redacted]
Nuova Gestione RonchiVerdi
Aperto a pranzo tutti i giorni - Chiusura il lunedì
Prenotazioni Sig. Sergio [redacted] Lorenzo: tel. 011.965.18.24

INGRESSO GRATUITO - PER INFORMAZIONI TEL. 011.962.39.05
IPPODROMI DI TORINO - TANG. SUD USCITA DEBOUCHÉ

IL PROCURATORE DEI MINORENNI VA IN PENSIONE

**AL FERRANTE APORTI VENTI [illegible] AL GIORNO**

Dai 70-80 ragazzi che si trovarono al Ferrante Aporti ogni giorno, vent'anni fa, si è passati [illegible] 20-25 di oggi. «Il [illegible] per i minori [illegible] giustifica per due motivi: quando vi sia rischio che reiterino un grave reato [illegible] nei casi che possano [illegible] a loro volta vittime di violenza, di vendette». Che [illegible] le ha insegnato la sua esperienza? «Che un minorenne in carcere prolunga l'esistenza [illegible] vuoto assoluto, quando invece gli serve motivarsi, imparare attraverso il lavoro e lo studio ad [illegible] impegni [illegible] rispettare». E a vedere nella condanna una funzione di riparazione sociale, [illegible] fu per la ragazza che aveva imbrattato il portale di una chiesa: andò «a servizio» al canile municipale.

# «Arrabbiati e con le teste vuote»

## *Calcagno: cambiati i giovani che delinquono*

**Alberto Gaino**

Sto mettendo a posto le mie cose con calma, è un distacco soft il mio». Graziana Calcagno, per molti anni a capo della Procura per i minori, è andata [illegible] pensione il 26 aprile, ma ieri la [illegible] poteva trovare ancora nel suo vecchio ufficio, in quel palazzet- [illegible] dalla curiosa architettura in [illegible] entrò per la prima volta 31 anni fa, da giovane magistrato. [illegible] indicarono la mia stanza e mi dissero [illegible] occuparmi di rieducazione. Non ne sapevo nulla».

**Come andò?**

«Mi regolai ad occhio e [illegible] e, appena mi fu possibile, mi iscrissi alla Facoltà di psicologia».

**Lei si è trovata di fronte a dir poco migliaia di ragazzi di diverse generazioni, da quelli con le facce adulte che diedero fuoco al Ferrante Aporti [illegible] Erika e Omar: quan- [illegible] [illegible] cambiati i piccoli imputati della Giustizia?**

«Parliamo dei reati più diffusi [illegible] i giovanissimi italiani: negli Anni 70 erano le rapine e i furti, oggi i danneggiamenti. Allora, la diseguaglianza sociale era la molla per trasgredire e la violenza contro gli altri era esercitata da figli di immigrati contro i cosiddetti cremini, per portar loro via il giubbotto, i Ray ban, il vespino. Alle udienze [illegible] impressionante vedere seduti da una parte e dall'altra vittime e imputati: gli uni alti, belli, ben vestiti; gli altri piccoli neri, malnutriti. Quei ragazzi, che io chiamavo i miei ragazzi, uscivano tutti dagli stessi quartieri (Mirafiori Sud, Vallette, Centro storico) e da famiglie numerose e poverissime. Crescevano in strada. Rubavano e rapinavano per avere le stesse cose dei coetanei [illegible] altri quartieri [illegible] ceti sociali. Questo fenomeno oggi è sparito».

**Possiamo fermarci ai suoi ragazzi?**

«Ricordo Luigi. Aveva 15 anni [illegible] veniva [illegible] Canosa con la famiglia. Allora ero magistrato di sorveglianza e al terzo arresto per furto lo strapazzai. "Ma come? Sempre qui?" Mi guardò con i suoi occhietti furbi e disse: "Al paese ci conoscevamo tutti e avevamo tutti le stesse cose, mi sarei vergognato da morire a rubare; qui no". Ricordo quattro ragazzi di Pinerolo: rubarono al mercato l'occorrente per il campeggio e nei paraggi quattro moto. Poi partirono per la montagna, si accordarono con un contadino per dargli una mano il mattino in cambio di cibo; il pomeriggio si dedicavano al motocross. Furono presi perché scendevano a valle [illegible] rubare [illegible] benzina. Anch'essi avevano finalizzato il resto a qualcosa di utile: organizzarsi la vacanza».

**E oggi?**

«Con il tempo si è dimostrato che, eliminando differenze sociali abissali, si [illegible] prosciugata quella devianza giovanile. Oggi c'è tanta più rabbia nei ragazzi che finiscono qui, dopo aver spaccato venti specchietti d'auto o rigato le fiancate di altrettante macchine. Sono ragazzi che non leggono, non fanno sport, vivacchiano. Fra un bar e le panchine di una piazza. Io li vedo tutti uguali: teste vuote. Scoppiano di violenza per niente. Non a caso ci dobbiamo occupare di molte più risse, anche a scuola. La povertà culturale è la [illegible] frontiera della piccola criminalità giovanile».

**Nel carcere qui vicino, il Ferrante Aporti, finiscono solo, o quasi, stranieri.**

I giovani maghrebini mi ricordano i miei ragazzi di 30 anni fa: commettono reati per procurarsi un utile. Sono convinta che si assorbirà anche questo fenomeno. Il rischio più grave è un altro: i bambini alle mercè degli adulti, soli sulle strade. Un mese fa, sono stata in Romania dove negli alberghi, se chiedi, ti offrono un bambino di strada per compagnia. Noi siamo lontani da quella realtà, ma i piccoli stranieri soli non vanno abbandonati. Come i figli dei Rom. Mi fanno proprio arrabbiare quelli che mandano i propri bambini a rubare per arricchirsi ancora: chi ha ville, chi patrimoni tutt'altro che trascurabili. Sinora non siamo riusciti a far nulla contro quella gente».

«Sono ragazzi che non leggono non fanno sport vivacchiano. Li vedo quasi tutti uguali: scoppiano di violenza per un nonnulla La povertà culturale è la nuova frontiera della criminalità»

Fra i giovanissimi i reati più diffusi negli ultimi anni sono i danneggiamenti, negli Anni Settanta erano furti e rapine

# «Prevenire è più utile che reprimere»

## *Parla il giudice che si è occupato di Erika e Omar*

Serena, la bambina contesa, Erika [illegible] Omar: la memoria dei cronisti si fissa sui casi noti rispetto ai tanti che i magistrati minorili sono riusciti a sottrarre al clamore. Graziana Calcagno non è [illegible] venuta meno al riserbo. Le interessa però far capire ragionando sul contesto. «Tanti si preoccupano di come punire, non di come prevenire. Non voglio parlare di quanto è accaduto a Novi, è un fatto che accade [illegible] volte in un secolo. Parli[illegible] piuttosto di quel contesto, degli amici dei ragazzi [illegible] Novi: in chi aggredisce persone [illegible] [illegible] solo per esercitare la violenza c'è quasi desiderio di autodistruzione. E' questo che mi fa più paura. Perché? «Noi definiamo ancora famiglie modello i genitori che [illegible] insieme, che non si picchiano, con figli che vanno a scuola, vestiti bene. [illegible] società delle apparenze può bastare. E i progetti educativi. In qualità del tempo che dichiamo ai figli? Oggi non c'è più conflitto generazionale, ed è peggio: si concede tutto ai figli prima ancora che chiedano, ci si rivela loro deboli ed essi ricambiano con una chiara disistima [illegible] il rifiuto di entrare nel [illegible] degli adulti. Fra costoro ci metto anche quelli che non si laureano mai, che non vanno mai via di casa».

Oggi non c'è più il conflitto fra generazioni ed è peggio Si concede tutto ai figli prima che chiedano Loro ricambiano con la disistima

Intanto Erika è diventata un modello di adolescente noir per i coetanei che le scrivono lettere, la invocano su Internet. «La vedono fredda, forte, [illegible] la [illegible] fratellino, il simbolo della trasgres- [illegible] estrema e [illegible] un certo tipo di libertà, assoluta. Ma non credo che sia per loro un modello da emulare. Li incuriosisce. E' fisiologico per adolescenti liberarsi metaforicamente dei genitori. Il caso eccezionale ha coinvolto tutti, adulti e ragazzi, ciascuno con i propri linguaggi e bisogni». Del resto, fra il popolo degli adolescenti, c'è chi ha invocato il carcere duro, se non la pena di morte per Erika e Omar. «Ma il carcere non è uno strumento di purificazione». E il suo impegno rieducativo, dopo 31 anni? «Noi avevamo questa filosofia: se a 18 anni d'età un ragazzo se l'era cavata senza troppo carcere (e [illegible] sua scuola di [illegible] finalizzata al [illegible] far niente anziché studiare e lavorare) e troppi reati, ci si diceva "ce la può fare". Tanti [illegible] l'hanno fatta. Adesso, però, cominciano a 22, [illegible] anni: escono di discoteca, sono a piedi, rubano un'auto per tornare a [illegible]. E' questo vuoto, ripeto, che non lascia speranza». **[al. ga.]**

# Specchio dei tempi

**«Aiutiamo i giovani a non lasciare la vita in assurdi incidenti stradali» «Poche le donne votate, ma non serve [illegible] legge alla francese» - «Co- [illegible] x far servizio [illegible] la pistola» - «Pacchi regolari in collina»**

Un lettore ci scrive:

«Si vive aspettando qualcuno o qualcosa. La sera, adesso, non aspetto più di sentire la chiave girare per cominciare a dormire. Uno schianto sulla Provinciale e mia figlia Sabrina è volata lassù. La vita è [illegible] po' [illegible] [illegible] treno... ogni tanto scende qualcuno; ma lei è scesa all'improvviso, senza una parola, né un cenno di saluto. Comincio a capire che non incontrerò più il [illegible] sguardo e mi domando se [illegible] solo destino, o colpa sua,.. mia.., o forse di tutti noi che a forza d'illuderci che l'incidente stradale è una fatalità non prevedibile, offriamo l'alibi a chi deve intervenire.

«Solo con la norma del casco, [illegible] mortalità per incidenti con moto è scesa del 30%, ma continuo a vedere il 90% senza cinture. La colpa non è solo dei ragazzi, le discoteche non vendano alcol, una bibita può bastare, non ci servono i vigili solo per i divieti di sosta, li vogliamo al fronte: 8.000 morti all'anno e 250.000 feriti. Altro che mucca pazza!».

«E sono educativi i videogiochi dove gli scontri tra le auto fanno divertire? C'è bisogno di spaventare per poterci salvare. Per i ragazzi solo auto di piccola cilindrata e sicure, sottraiamoli dalle grinfie di chi per denaro li ubriaca o li stordisce, magari con una discoteca Comunale. [illegible] non parlatemi di libertà! Della libertà di morire per mia figlia avrei fatto volentieri a meno».

Giancarlo Bernabei

Una lettrice ci scrive:

«In molti commenti alle elezioni si magnifica la legge che [illegible] Francia impone ai partiti di presentare liste formate per il 50% da donne, mentre si deplorava la scarsa attenzione riservata dalla politica italiana al cosiddetto gentil sesso.

«Ritengo che una simile legge dovrebbe essere biasimata e vista per quello che è in realtà: una degradante ammissione del fatto che le donne non valgono quanto gli uomini e hanno bisogno di leggi che impongano la loro partecipazione alla politica perché da sole [illegible] possono farcela. Che pena! Il femminismo, quello vero, dovrebbe mettere in risalto l'orgoglio di donne che, [illegible] sullo stesso piano e aventi gli stessi diritti e capacità dei colleghi maschi, hanno dimostrano di valere in quanto persone e non l'ottusa felicità di donne che hanno vinto perché favorite e protette da una legge».

Maria Sole Bionaz

Un lettore ci scrive:

«Sono agente di polizia penitenziari e da più [illegible] due anni svolgo il mio servizio, assai delicato, [illegible] l'arma d'ordinanza, a contatto con detenuti di tutte le specie. A Pasqua [illegible] mia moglie mi ha denunciato sostenendo che l'avrei minacciata con l'arma d'ordinanza.

«Non riesco a tutt'oggi a capire come per fatti puramente inventati, esterni allo svolgimento del servizio, l'amministrazione penitenziaria [illegible] la magistratura abbiano preso una decisione così estrema, per fatti personali mettendo a repentaglio la mia vita all'esterno del penitenziario ove svolgo servizio.

«Faccio piantonamenti, traduzioni (scorte di detenuti in luoghi di cura, in altri istituti o in udienza al tribunale) senza l'arma d'ordinanza, obbligatoria per legge,

«Però mi danno la pistola mitragliatrice P.M. 12 (arma in dotazione al reparto) durante [illegible] servizio di sentinella [illegible] muro di cinta del penitenziario stesso: ma allora sono [illegible] non sono pericoloso, quando conviene all'amministrazione non sono pericoloso, quando non conviene lo sono.

«Faccio presente che in otto anni di servizio non ho [illegible] avuto un rapporto disciplinare, e il mio giudizio finale di fine anno è sempre stato di trenta trentesimi. Quando potrò avere giustizia?».

Segue la firma

La direzione di Posteitaliane ci scrive:

«Rispondiamo alla lettera con titolo: "I pacchi postali non arrivano nella zona collinare". Per ottenere un forte miglioramento di qualità e il completamento della gamma di offerta del prodotto Pacchi, la logistica e la distribuzione [illegible] state completamente ridisegnate e parzialmente affidate dallo scorso luglio al Consorzio Logistica Pacchi costituito da Poste Italiane, SDA spa (100% Poste Italiane) e Gruppo Bartolini (20% Poste Italiane). Nella fase di transizione è possibile, con l'inserimento di nuovi addetti, che si siano verificati dei disguidi come quello segnalato dalla lettrice. Ce ne scusiamo.

«Con l'occasione, desidero informare che sono stati adottati provvedimenti per assicurare anche nella zona collina- [illegible] la regolarità del recapito dei pacchi».

Antonio Sgroi

specchiotempi@lastampa.it


European School of Economics

TORINO - ROMA - MILANO - LUCCA - BOLOGNA - VICENZA - TRIESTE - PERUGIA - GENOVA - NAPOLI - BARI - CATANIA
LONDON - PARIS - MADRID - NEW YORK - SHANGHAI

Dopo la maturità

Degree in
ECONOMIA E MANAGEMENT DELLO SPORT
(Bachelor of Arts with Hons)

Quattro anni di studi internazionali, [illegible] anno interamente all'estero, studio intensivo di due lingue europee, [illegible] stage di lavoro manageriale svolti nelle grandi imprese del mondo dello sport.

Dopo la Laurea Master in
MANAGEMENT DELLO SPORT

TORINO - Palazzo Piossasco di Rivalba
Via Cavour, 13 - Telefono 011 4406980
www.unilese.it - orientamento@unilese.it
800 216186

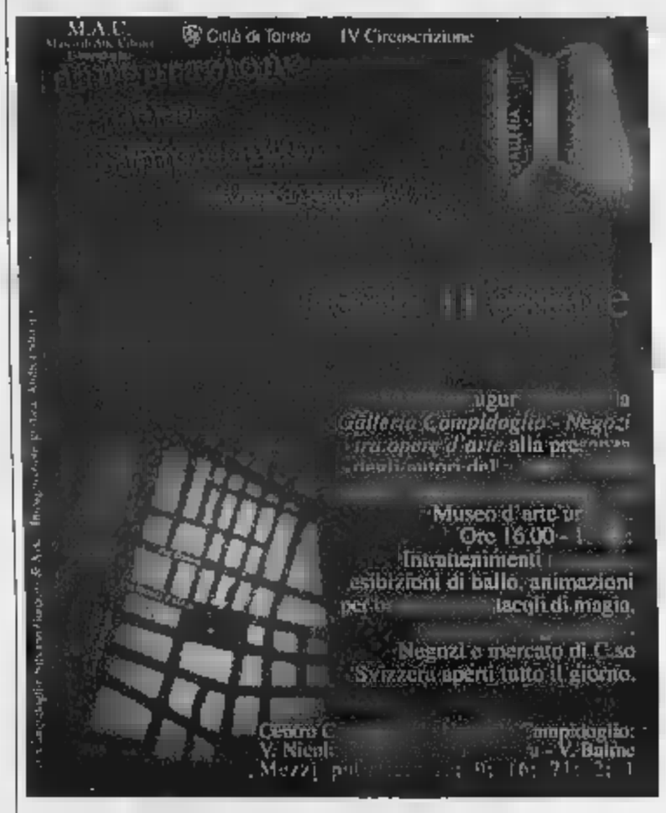


Web Technology Forum 2001

22 Maggio

Aula Magna
Universit[illegible] degli Studi di Torino
Via Verdi, 8 - Torino

Sponsor:
Finanza on Line
Gruppo WebEgg
La Stampa Web
TUV Italia
Università di Torino
Usernet

iscrizioni [illegible] informazioni:
http://www.wtforum.org

Patrocinato da:
Città di Torino
Provincia di Torino
Regione Piemonte

Università di Torino
Facoltà di Economia

LIASES
Laboratorio di Informatica Applicata alle Scienze Economiche e Sociali

WEBECONOMICS 2001
L'ECONOMIA INCONTRA LA RETE

Lunedì 21 maggio, ore 16
Oggi non esco di casa: superare i problemi di ogni giorno usando la rete
Ne discutono: M. Bramante (prontospesa.it), S. Hesse (ibazar.it)
[illegible]. Corradino (lastampa.it), A. Minalli (soges.it)

Lunedì [illegible] maggio, [illegible] 15
B2B o B2C? Il commercio in rete che crea profitti
Ne discutono: G. Aiello (mondus.it), M. Bruno (opla.it)
[illegible]. Latini (steeltrading.it), E. Sokol (alberis.it)

Aula Magna, Facoltà di Economia - Corso Unione Sovietica, 218 bis
*Ingresso libero*

Informazioni: www.econ.unito.it/[illegible]
Registrazione: webonomics@econ.unito.it o tel. 011.670 62 81
[illegible] è un marchio registrato da Evan I. Schwartz (web[illegible]

# Un letto vero, in un divano da sogno, a sole 190.000 lire.

**Torino** - Piazza Statuto, 28/a • **Alba (CN)** - Località San Cassiano, 15/2 (prolungamento di Corso Europa) • **Manta di Saluzzo (CN)** - Strada Statale, 215 **Domenica aperto dalle 15.00 alle 19.30**
NUOVO **Alessandria** - Spalto Borgoglio, 108 - Angolo Lungo Tanaro San Martino **(oggi inaugurazione)**

WWW.POLTRONESOFA.COM • POLTRONESOFÀ E ANCHE A: ANCONA - AVEZZANO (AQ) - BERGAMO - BOLOGNA, S. LAZZARO - BOLOGNA, VIA DI CORTICELLA - BOLZANO - BRESCIA - CAGLIARI - CASERTA - CIVITANOVA MARCHE (MC) - COSENZA, ROGES DI RENDE - FERRARA - FIRENZE, VIA BARACCA - FIRENZE, VIA ROCCA TEDALDA - FOGGIA - FONTANAFREDDA (PN) - GENOVA - LECCE - MILANO, VIA CELIO - MILANO, VIA TERTULLIANO - MILANO CINISELLO - MILANO CORSICO - MODENA - NAPOLI, VIALE KENNEDY - NAPOLI, VIALE MADDALENA - PADOVA - PALERMO - PARMA - PAVIA - PERIGNANO (PI) - PERUGIA, CENTRO GHERLINDA - PESCARA - PIACENZA - PRATO - RAGUSA - RAVENNA - REGGIO EMILIA - RIMINI, S.S. 5 MARINO - ROMA, VIA TIBURTINA - ROMA, VIA GREGORIO VII - SARZANA (SP) - TARANTO - TRAPANI, ERICE - TRENTO, GARDOLO - TREVISO - UDINE - VARESE - VENEZIA, ZONA PANORAMA - VERONA - VICENZA, ZONA LE PIRAMIDI - VITERBO

Richiedi il catalogo della nuova collezione 2001
Per informazioni e sviluppo tridimensionale dal lunedì al sabato 9.00-18.00

Numero Verde **800-113060**

# TUTTA LA QUALITÀ DI UN GIUBBINO IN PURO COTONE DA ~~150.000~~

# A SOLO 75.000

GRAZIE ad un'eccezionale fornitura di tessuti pregiati biellesi e ad una confezione sartoriale in assortimento limitato, VESTIFRANCHI è in grado di proporvi un'offerta di grande qualità ad un costo puramente aziendale.

DOMENICA APERTO

VESTIFRANCHI

BIANDRATE

500mt [illegible] TO/MI - Tel [illegible]

www.volkswagen-italia.com - Fingerma finanzia la vostra Volkswagen.

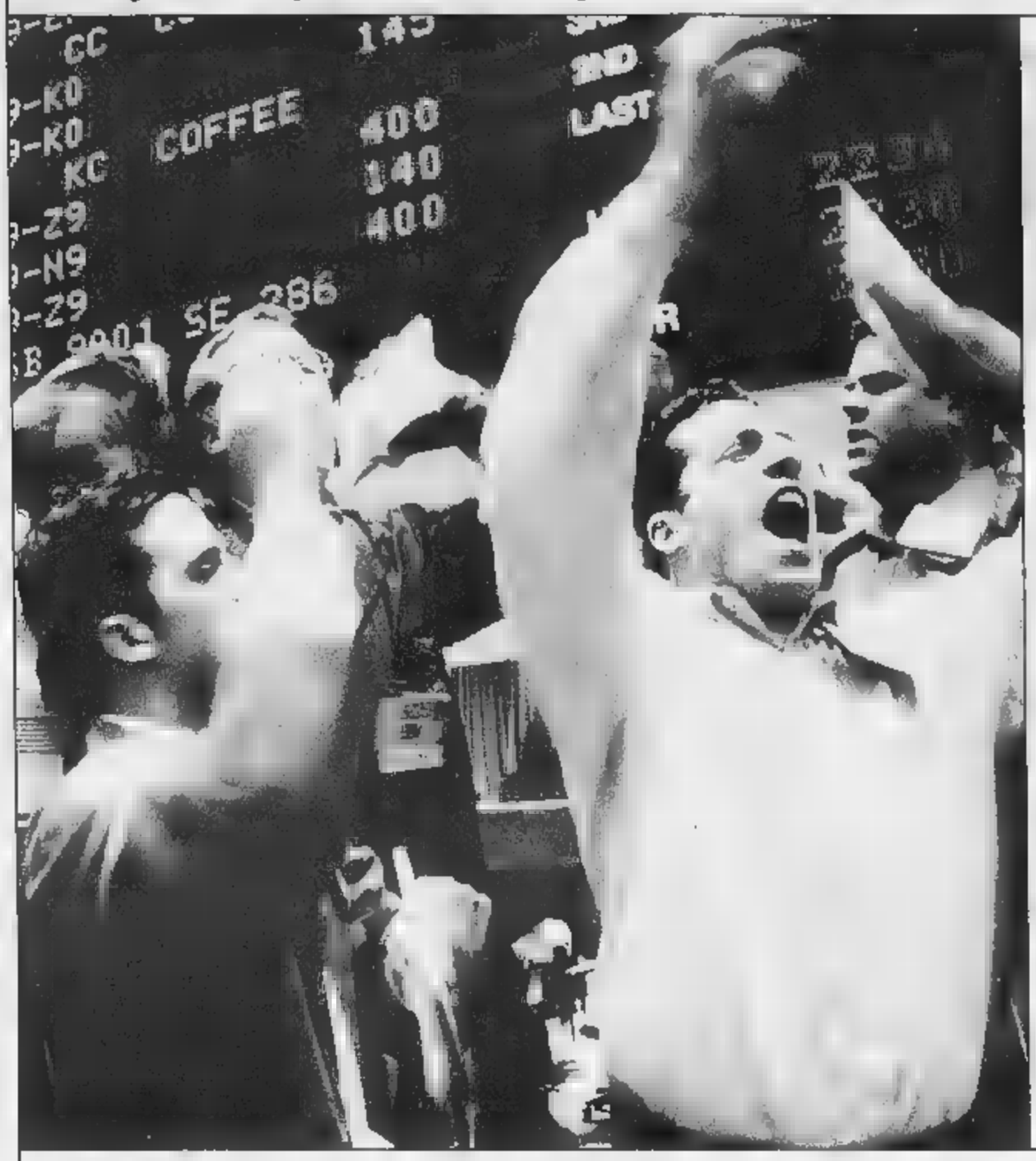


# Comprate.
# Comprate.
# Comprate.

**Bora ■ Golf Variant ■■ supervalutazione dell'usato**
**o finanziamento ■■ ■ ■■ milioni ■■ ■■ mesi a ■■■■ zero.**

• Volkswagen vi consiglia un'azione sicura, anzi, due. Aderire a una delle due agevolazioni, non cumulabili, per scegliere Bora o Golf Variant. Il vostro usato, anche se da rottamare, è in netto rialzo, con una supervalutazione fino a 5 milioni. Il finanziamento fino ■ ■■ milioni in 36 mesi ■ tasso zero è un'operazione che vi porterà lontano. Sulla vostra nuova Volkswagen.

**Esempio ai fini della legge n° 154 del 17/02/92:** Golf Variant 1.4 l Lire 30.680.400 (Euro 15.845,10). Finanziamento Lire 25.000.000. Anticipo Lire 5.680.400. Importo rata Lire 694.444. Numero rate 36. TAN 0%. TAEG 0,66%. Spese istruttorie e bolli Lire 270.000. Salvo approvazione Fingerma. L'offerta ■ valida ■■ a tutto il 30.04.01 e non è cumulabile con altre iniziative in corso.

**È un'iniziativa del vostro Concessionario Volkswagen:**

## AutoArona

**■■■■■ (NO)** • Via Monte Bianco, 5
Esposizione - Vendita: (0322) 24 20 89 - Fax 4 82 37
Assistenza: (0322) 24 12 22 - Fax 4 49 05
Ricambi: (0322) 4 82 90 - Fax 4 49 05

### RIVENDITORI AUTORIZZATI

AUTOCALVI s.n.c.
Omegna (VB) ▪ Via Tre Cascine, 1/A • (0323) 86 36 80 - 86 22 54

AUTO VCO s.r.l.
Esposizione - Vendita - Assistenza - Ricambi:
Trontano (VB) ▪ Via L. da Vinci, 28/A ▪ (0324) 24 39 28 - Fax 24 39 38

GARZOLI & BATTAGLIA s.n.c.
Verbania ▪ Via Muller, 36 - Fraz. Intra ▪ (0323) 40 28 84

### OFFICINE AUTORIZZATE ■■■ RIVENDITA

FREGONARA RICCARDO e C. s.n.c.
Borgomanero (NO) ▪ Via Giardini, 12 • (0322) 8 27 76

GILARDETTI MARIO
Domodossola (VB) ▪ Via Sempione, 45 ▪ (0324) 24 37 74

### CARROZZERIE AUTORIZZATE

CARROZZERIA ZOPPIS GIORGIO
Gravellona Toce (VB) ▪ S.S. Sempione ▪ (0323) 84 61 41

## selecar

**NOVARA**
Via E. Mattei, 44 - (0321) 41 33 300
Assistenza: (0321) 41 33 400
Ricambi: (0321) 41 33 700

### RIVENDITORI AUTORIZZATI

DALLONI s.r.l.
Galliate (NO) ▪ Via Ticino, 121 ▪ (0321) 80 79 62

### OFFICINE ■■■■■■■ RIVENDITA

ITALAUTO di ZANOTTI A.
Vendita: Novara • C.so della Vittoria, 7 ▪ (0321) 39 27 56
Assistenza: Via S. Francesco d' Assisi, 16/D ▪ (0321) 62 61 84

QUARTIERI RINALDO
Trecate (NO) ▪ Via Verro, 68 ▪ (0321) 7 43 19

TOSONE FERNANDO
Grignasco (NO) ▪ Via A. Volta, 40/A ▪ (0163) 41 81 93

### CARROZZERIE AUTORIZZATE

CARROZZERIA RUZZA & DUÒ s.n.c.
S. Pietro Mosezzo (NO) • Via dell'Industria, 51 • (0321) 46 86 93

CARROZZERIA TRECATESE di VILARDO ANTONIO
Trecate (NO) • Via Nova, 92 - S.S. 11 (Km. 108)
(0321) 7 48 25 - 73 02 59

# IL BAGNIVENDOLO

## ARREDO BAGNO - SANITARI

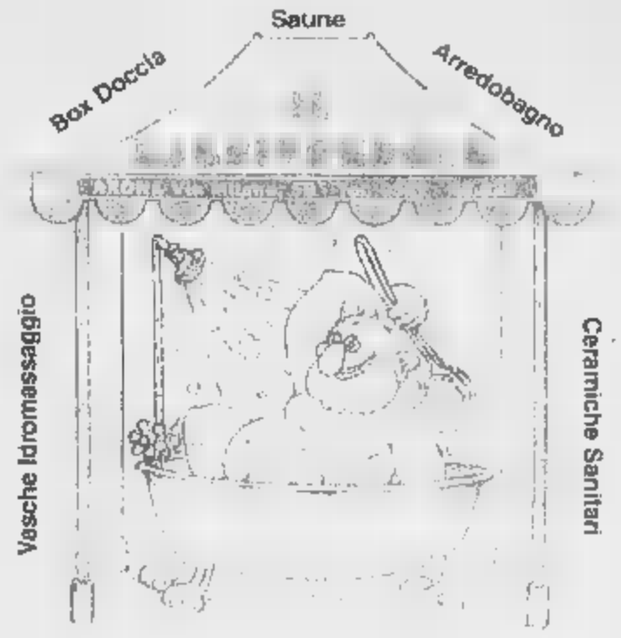


Accessori Complementi D'arredo

**ARONA Via Milano, 59 - Tel. 0322.48225**

### Vasca Idromassaggio

**Cm. 140x140 n. 8 getti regolabili**

**Lire 2.200.000 IVA COMPRESA**

FINO AD ESAURIMENTO SCORTE DI MAGAZZINO

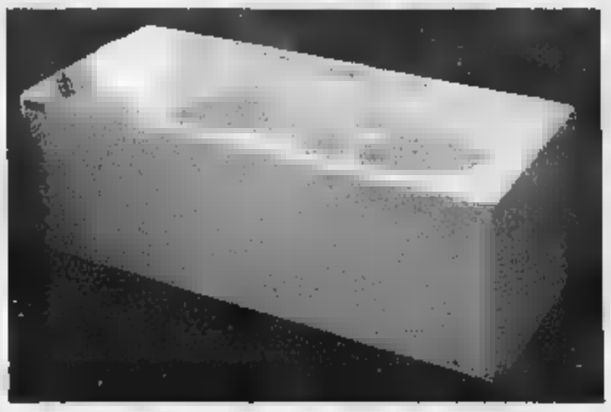

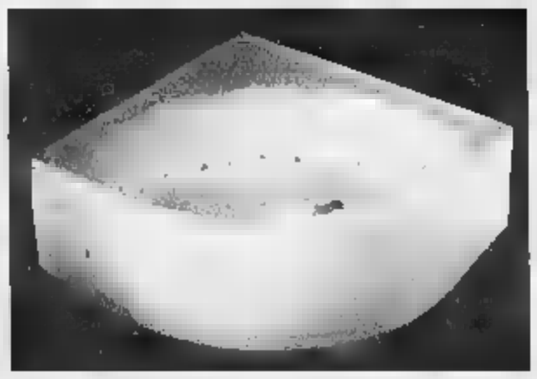

### Vasca Idromassaggio

**Cm. 170x70 n. 6 getti regolabili**

**Lire 1.300.000 IVA COMPRESA**

FINO AD ESAURIMENTO SCORTE DI MAGAZZINO

ARREDOBAGNO IN ARTE POVERA, CLASSICA E MODERNA

CONDIZIONAMENTO

**Visitate la nostra Nuova Esposizione, troverete una vasta gamma di prodotti delle migliori marche a prezzi interessanti con finanziamenti personalizzati alle Vostre esigenze.**

**è un'iniziativa...**

Oil

## GUASCHINO

**ARONA Via Milano, 59 - Tel. 0322.48225**

## Dal 1950 al Vostro Servizio con...

Azienda Certificata
ISO 9002
registered by
GASTEC

Q8 Oils
Prodotti Petroliferi
Gestione Calore

TEC
Articoli Idro Termo Sanitari
Condizionamento
Arredobagno

GAS
Serbatoi Per GPL in Uso Gratuito

GUASCHINO GAS

Ata • De Martini & C.

HONDA
The Power of Dreams

## Nuova Honda Stream. Sette posti a sedurre.

Accattivante e seducente come sa essere solo una personalità dai risvolti inaspettati. E' la Nuova Honda Stream, un'auto concepita per essere scoperta lentamente. La linea agile e graffiante sarà la prima cosa che noterete. Poi vi lascerete emozionare dalla tecnologia e dalle prestazioni dei motori intelligenti della nuova generazione (1.7 VTEC, 2.0 i-VTEC). D'istinto penserete che si tratta di una delle più eleganti coupé della sua generazione, ma dovrete ricredervi in fretta. La nuova Honda Stream è molto di più, perché oltre ad avere la spaziosità di una monovolume, ha la funzionalità di una station wagon. Moltiplicate tutto questo per sette, quanti sono i posti disponibili al suo interno. Il risultato è un'auto che sfugge ad ogni definizione, come la seduzione.

## Fatevi conquistare sabato 19 maggio presso le nostre

**Concessionarie Ufficiali**

**MILLEMIGLIA**

**NOVARA - Via Giulio Cesare, 215 - Tel. 0321.451802 / 185274**
**BORGOMANERO - Via Novara, 318 - ARONA - Viale Baracca, 13**

**V. AUTO**

**VERCELLI - Via W. Manzone, 120 - Tel. 0161.56980**
**GAGLIANICO (BI) - Via Cavour, 61/B - Tel. 015.542951**

La donna di classe *h*A
l'occhio lungo.

L'uomo di classe *h*A
il senso della misura.

Sabato 19 e domenica 20 maggio
siete invitati al "Long Party" della nuova Classe A.
Un'idea unica, ora in due misure diverse.

Vi aspettano tantissime sorprese!

**Autolaghi** s.r.l.

Sede: BORGOMANERO
Via F.lli Maioni, 60 - Tel. 0322/844448 - Fax 0322/846511
Filiale: CASTELLETTO TICINO
Via Sempione, 136 - Tel. 0331/924107 - Fax 0331/913414
Filiale: BAVENO fraz. FERIOLO
Via Nazionale, 55 - Tel. 0323/28261 - Fax 0323/28476

Mercedes-Benz

# La donna di classe *h*A l'occhio lungo.

# L'uomo di classe *h*A il senso della misura.

Sabato 19 e domenica 20 maggio
siete invitati al "Long Party" della nuova Classe A.
Un'idea unica, ora in due misure diverse.

Ad attendervi anche uno straordinario beauty corner di Aldo Coppola.
Inoltre tutte le donne che acquisteranno la Classe A durante il week-end, riceveranno il telefonino satellitare GSM/GPS Viasat Amico.

Inoltre tutti gli uomini che acquisteranno la Classe A durante il week-end, riceveranno un abito confezionato su misura da "ANDREA da COSSATO".

**autoCentauro**
NOVARA: Corso Vercelli, 134/A - Tel. 0321/410641-3-4
TORINO: Corso G. Cesare, 304 - Tel. 011/2604500
BUROLO D'IVREA: Strada Lago di Viverone, 53 - Tel. 0125/577366
AOSTA: St. Christophe: Loc. Grand Chemin - Tel. 0165/361947-8

Mercedes-Benz

# Cucine Aperte da Cooky Store

## sabato 19 e domenica 20 maggio
## lezioni di buona cucina e simpatiche sorprese

Cooky Store è lo spazio innovativo dedicato all'ambiente cucina e al piacere di cucinare. Mobili, elettrodomestici, oggettistica, anche tanta simpatia, disponibilità servizi esclusivi. **Sabato 19 e Domenica Maggio** un vero Chef sarà disposizione dei visitatori per utili consigli di galateo e buona cucina.

Inoltre, tutti coloro che acquisteranno da Cooky Store una cucina componibile entro il 16 Giugno 2001, potranno partecipare gratuitamente ad **Corso di Cucina presso la Scuola di Cucina Buitoni**. Ormai lo sanno in molti: da quando c'è Cooky Store gli altri negozi di cucine sembrano già vecchi.

COOKY STORE

AUT.MIN.RIC.

**CUCINE COMPONIBILI • ELETTRODOMESTICI • OGGETTISTICA**

**COOKY STORE c/o Sala Arreda: via Sempione, 187 28053 Castelletto Ticino (NO) tel.: 0331.963076**

LA STAMPA
PAGINA 33 SABATO 19 MAGGIO 2001

# NOVARA

REDAZIONE CORSO DELLA VITTORIA 7, TELEFONO 0321 393431, FAX 0321 36391 NOVARA@LASTAMPA.IT
PUBBLICITA' PUBLITIME SRL, AGENTE PUBLIKOMPASS S.P.A. CORSO CAVOUR 13 0321 33341 FAX 0321 624035

VERBANO~CUSIO~OSSOLA

NOVB

SINERGIE
Medicina Estetica — Dott. Ramacciotti Lorenzo
Chirurgia Plastica ed Estetica — Dott. Intro Antonello, Dott. Dembinski Maximilian
Dermatologia e Venereologia — Dott. Barbareschi Mauro, Dott. Greppi Franco
Corso Liberazione, 6 • Arona
Tel. 0322 235252 - 15 linee • Fax 0322 235232
info@sinergiemediche.com • www.sinergiemediche.com

La Procura di Novara indaga su concussioni di pochi milioni

## Borgo, mazzetta per le tasse

### *Nei guai commercialista e impiegato*

BORGOMANERO

Un noto commercialista ed almeno un funzionario dell'ufficio imposte sarebbero finiti nei guai per una questione di mazzetta. Il condizionale è d'obbligo perché alla Procura della Repubblica presso il Tribunale di Novara, competente per territorio, confermano solo che c'è un'indagine in corso per reati contro la pubblica amministrazione. Non aggiungono altro per non compromettere il lavoro che resta fare. A coordinarlo è il sostituto procuratore Roberto Pellicano che, per l'intera giornata di ieri, è stato a Borgomanero, nella caserma dei carabinieri, per sentire gli indagati. Il movimento insolito di forze dell'ordine è stato notato in città dove in molti si sono chiesti cosa stava succedendo.

A quel che si è appreso l'indagine risale a qualche mese fa dopo che gli inquirenti erano stati informati che a Borgomanero si stava ripetendo più o meno quel che era accaduto anni fa con la Guardia di Finanza. Commercianti e piccoli imprenditori avrebbero ricevuto la visita di funzionari dell'ufficio imposte (o sarebbero stati convocati in ufficio) vedendosi contestare evasioni per decine di milioni. Per evitare conseguenza di naturale penale sarebbe stato loro richiesta una certa cifra. Poche decine di milioni. Ma c'è chi dice che le proposte sono partite dagli stessi imprenditori. In questi casi l'esperienza insegna che il confine fra corruzione e concussione è molto labile. L'operazione di ieri era stata preceduta, una decina di giorni or sono, da un vero e proprio blitz in alcuni uffici pubblici di Borgo dove erano stati sequestrati dei documenti. Sulla base di quella documentazione gli inquirenti hanno sentito diverse persone che potevano essere informate sui fatti. Fatti che risalgono a qualche tempo fa e non riguardano la gestione del nuovo ufficio unico delle entrate operativo dal 22 dicembre scorso. [r.a.]

LA NOTTE DELLA CIMBERIO FINISCE IN A2

**IMPRESA CHE DA' LUSTRO ALLO SPORT PROVINCIALE**

*Grazie alla storica promozione della squadra di Stefano Michelini Novara approda nel basket che conta*

Marco Piatti A PAGINA 45

Il nuovo sindaco Giordano lo vuole in giunta

## L'ex Questore Tarantino assessore alla sicurezza

**Renato Ambiel**

NOVARA

Un assessorato alla sicurezza per il capoluogo. L'idea, cara alla Casa della Libertà, almeno quanto il vigile o il poliziotto di quartiere, sta per concretizzarsi, sotto la cupola. Chi meglio dell'ex questore che, andato in pensione, si è stabilito in città può garantire competenza ed esperienza in questo campo? E' così che sta maturando la candidatura di Giuseppe Tarantino per quest'incarico delicato nella giunta di Massimo Giordano. Il nuovo sindaco è sì giovane ma già abile e svezzato a fare scatenaccio per non accreditare alcun collaboratore prima che questi non abbia ottenuto il placet dei partiti che compongono la coalizione. L'idea però, ammette il sindaco, «mi piacerebbe, eccome. Qualcuno coi capelli grigi potrebbe farci comodo». Lui, l'interessato, si schermisce. Tarantino è amico della famiglia Giordano da quando papà Mario era brillante cronista alla «Gazzetta del Popolo» e Tarantino abile dirigente della squadra Mobile. Un'amicizia maturata sul campo, insomma. «Ero stato avvicinato da alcuni esponenti di Forza Italia - ammette Tarantino - e ne avevo parlato con papà Giordano. Poi non ne fece nulla. Adesso torna questa voce. Diciamo che ci sto pensando. Devo riflettere perchè sono un pensionato non vorrei impegnarmi a tempo pieno».

Dall'alto, il sindaco Massimo Giordano e l'ex Questore Giuseppe Tarantino

Giordano sta incominciando a fare i conti con le pretese dei partiti e di quanti tirano le fila stando dietro le quinte cercando di non esporsi. Ammette che «per alcuni assessorati come lo sport c'è la corsa. Altri, che pure sono gratificanti come la cultura, per esempio, non sono altrettanto appetibili». E' aperta la corsa al vice sindaco che rivendicano Fi e An i due maggiori partiti della coalizione. E so in corsa c'è Gaetano Nastri, segretario vicentin di Fi che provoca qualche gelosia, si può intuire chi vincerà la partita.

A pochi giorni dalla sua elezione Giordano ha rivolto ieri un saluto ed un ringraziamento ai novaresi con una lettera aperta. «La competizione elettorale che mi ha visto vincitore al primo turno, con i partiti della coalizione che mi ha sostenuto, è stata un primo importante tassello di un percorso che mi vedrà impegnato nei prossimi anni in un'amministrazione difficile - scrive il sindaco -. Saranno anni di lavoro duro che coinvolgeranno non soltanto me, la giunta ed i miei collaboratori, ma anche quanti hanno a cuore il futuro di Novara. Questa città ha ormai troppi rimpianti - le occasioni mancate, il tempo perduto, i progetti sfumati - è venuto il momento di agire e reagire e farlo con rinnovata energia. Toccherà a me, a noi, mantenere fede alla promessa di cambiamento e conquistare la fiducia di tutti. Lo farò attraverso la scelta dei componenti della squadra, in parte giovani ed in parte di provata esperienza e soprattutto attraverso la realizzazione del programma, che accomuna una buona ordinaria amministrazione a progetti di più ampio respiro. Progetti che dobbiamo realizzare se vogliamo ricollocare Novara, restituendole il ruolo di seconda città del Piemonte che le compete e non quello di Cenerentola e periferia milanese.

C'è una frase di un noto scrittore nostro concittadino, Sebastiano Vassalli, che io amo molto: 'Tutte le città che sono grandi e splendide nel presente lo sono perché in un particolare momento del loro passato hanno saputo correre il rischio del nuovo' e ancora: 'Novara deve diventare una città in parte antica ed in parte nuova, che affondi profonde radici nel passato e sappia compiere scelte coraggiose per il suo futuro'. Credo che Vassalli abbia ragione e che il momento sia arrivato, senza peraltro alcun azzardo, dato che molte delle decisioni da prendere saranno comunque legate alla contingenze. Per parte mia l'impegno e l'energia saranno totali. Non so se il futuro di Novara potrà essere, come auspica Vassalli, 'splendido'. Certamente lavoreremo perché sia migliore del presente».

Belgirate, perdono il controllo dell'auto che finisce contro un muro di Villa Carlotta

## Schianto nella notte, morti 2 giovani

### *Le vittime erano entrambi ambulanti ossolani*

**Sandro Bottelli**

BELGIRATE

Stavano rientrando verso l'Ossola, forse dopo una serata trascorsa in discoteca. Nell'attraversamento di Belgirate l'auto sbanda, finisce sul lato sinistro della statale e si schianta contro il muro di Villa Carlotta. Sono morti così due giovani ossolani, entrambi commercianti ambulanti nel settore dell'abbigliamento. I loro nomi: Lino De-Angelis, 27 anni, abitante a Villadossola in via Boscaioli 11, e Paolo Suraci, 30 anni, pure domiciliato a Villadossola ma residente alla frazione Viganella, in Valle Antrona.

Il drammatico incidente alle ore 3,30 della scorsa notte. Nessun testimone. Al terribile colpo si sono affacciati alcuni dipendenti di Villa Carlotta ed hanno dato l'allarme. Dopo pochi minuti erano sul posto gli agenti della polstrada di Arona, una ambulanza della Croce Rossa e i vigili del fuoco. L'auto, una Ford Focus, alla cui guida si trovava De Angelis, nel rimbalzo è finita contro un muretto rovesciandosi oltre una siepe. I due giovani, rimasti imprigionati nel groviglio delle lamiere, hanno cessato di vivere quasi all'istante. I loro corpi sono stati estratti dopo circa mezzora e poi composti all'obitorio dell'ospedale di Arona dove saranno effettuati gli esami autoptici.

Sulle cause dell'incidente sono in corso verifiche e accertamenti da parte della stessa polizia di Arona. La velocità eccessiva, un malore del conducente, il guasto tecnico, la luce abbagliante di un'auto proveniente dal senso opposto: nessuna ipotesi viene al momento esclusa. E' certo che a quell'ora non pioveva e la visibilità era buona. I due giovani stavano uscendo dall'abitato di Belgirato e dovevano affrontare una semicurva sulla sinistra. In apparenza il tratto non presenta alcun pericolo, eppure è impressionante la serie di incidenti che nel corso degli anni hanno coinvolto, anche mortalmente, automobilisti, motociclisti, ciclisti e pure alcuni pedoni proprio all'altezza di Villa Carlotta.

Nella foto la casa dei genitori di Paolo Suraci in via Gramsci a Villadossola ieri pomeriggio la madre del giovane deceduto in un incidente stradale si è sentita male e un'ambulanza è intervenuta per prestarle soccorso Il ragazzo da circa tre anni risiedeva a Viganella

Lino De Angelis abitava in una delle villette a schiera al Villaggio Sisma col padre Luciano, la madre Lucia e la sorella Francesca, di 15 anni. Dice il parroco don Luigi Prada: «E' una famiglia riservata ed operosa. Lino aiutava il padre nei mercati o in giro lo si incontrava raramente». Ieri pomeriggio, quando ha saputo che il figlio era deceduto, Lucia è stata colta da malore.

Paolo Suraci era amico e compagno di lavoro di Lino. La sua famiglia, di origine calabrese, era giunta a Villadossola molti anni fa. Oltre al padre Domenico, pensionato, e alla madre Concetta, abitanti in via Gramsci, Paolo lascia la sorella Evelina e il fratello Battista, che abitano rispettivamente in via Pisacane e in via Monte Rosa, sempre di Villadossola. Ieri pomeriggio la madre del giovane è stata colpita da malore ed ha dovuto intervenire un medico del «118» presso la sua abitazione con un'ambulanza di base e poi con la «medicalizzata». Il giovane, da circa tre anni, aveva invece preso la residenza a Viganella, un paese della Valle Antrona che si incontra, superato il ponte dell'Ovesca, dopo aver attraversato i paesi di Nogo, Boschetto, Cresti e Seppiana. E' un paese di soli 200 abitanti, ad 8 chilometri da Villadossola. Pierfranco Midali, il sindaco di Viganella, precisa: «Non so per quali motivi il giovane avesse voluto prendere la residenza qui da noi. Aveva in affitto una casa nella parte alta del paese, ma non lo si vedeva mai. Solo qualche volta arriva con la sua auto e subito spariva. Probabilmente aveva fatto questa scelta solo per ragioni economico-fiscali. Qui non aveva proprio contatti con nessuno».

I LAVORI IN CORSO NELLE STRADE DI NOVARA

*Ruspe sul baluardo Quintino Sella per rifare l'asfalto e sei mesi di cantiere in via Marconi*

Continua A PAGINA 35

CISL NOVARA

CAMPAGNA FISCALE 2001

- CERTIFICAZIONE REDDITI PENSIONATI (RED)
- DICHIARAZIONE DEI REDDITI (730)
- CARTELLE ESATTORIALI

Rivolgiti con fiducia alle sedi CISL troverai personale qualificato in grado di risolvere ogni tuo problema

EVITA INUTILI CODE!

TELEFONA PER APPUNTAMENTO AL N° 0321.6751035

IL SERVIZIO E' GRATUITO PER TUTTI GLI ISCRITTI CISL CHE NON SUPERANO I 13 MILIONI DI REDDITO ANNUO

AINA s.n.c.

PORTE
FINESTRE
PERSIANE
PORTONCINI
BLINDATI

Punto Vendita Autorizzato
FINSTRAL
GARDESA

GARBAGNA NOVARESE (NO) Via Matteotti, 6
Tel. 0321.845220 Fax

## BOLLETTINO METEO — OGGI IN PIEMONTE • LIGURIA • VALLE D'AOSTA

A CURA DI METEO ITALIA: www.meteoitalia.it

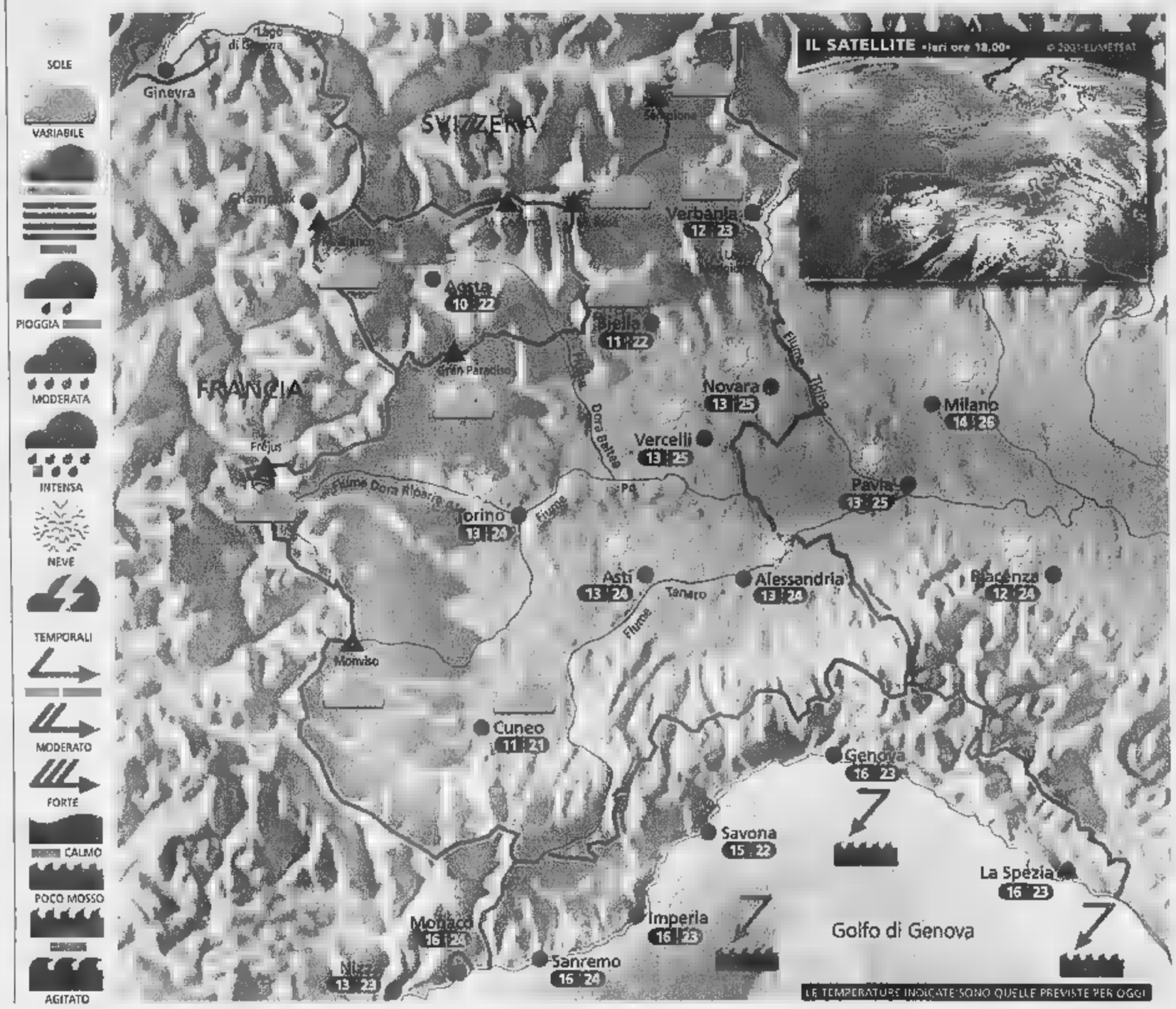


**Situazione** La giornata di ieri è stata caratterizzata da tempo discreto in pianura, locali annuvolamenti mat[illegible] Liguria e qualche addensamento cumuliforme sul settore alpino. Oggi un aumento della pressione manterrà condizioni di tempo buono [illegible] tutti i settori e temperature [illegible] in aumento.

**Previsioni** Al mattino bel tempo ovunque, con foschie sparse e qualche nuvola in pianura. Nel pomeriggio ancora soleggiato su tutti i settori, salvo una moderata attività di nubi cumuliformi a ridosso dei rilievi alpini ed appenninici, ma con rischio di temporale molto basso. Temperature minime in lieve calo, con clima fresco al mattino; temperature massime in aumento con valori molto miti e gradevoli. Venti generalmente deboli su tutti i settori. Domani graduale peggioramento nel corso del pomeriggio [illegible] partire dal basso Piemonte e dalla Liguria.

### ZOOM

## Differenze fra foschia [illegible] nebbia

La foschia è un fenomeno che si manifesta in prevalenza nelle pianure e nelle valli, prevalentemente in autunno e in inverno ed è piuttosto frequente nei regimi anticiclonici: in questi casi l'umidità relativa è spesso superiore al 60%. Sulle distese d'acqua può invece essere presente in qualsiasi stagione. Molti sono portati a chiamare foschia anche la nebbia, che invece è composta da una concentrazione più alta di piccole gocce o di minuti cristalli di ghiaccio, che si formano in uno strato molto vicino al suolo.
La differenza tra ciò che gli addetti chiamano foschia e la nebbia è dovuta allo stato di visibilità. Si chiama foschia quell'offuscamento dell'atmosfera che consente comunque una visibilità superiore al chilometro, mentre si può chiamare già nebbia [illegible] visibilità inferiore al chilometro. Nelle foschie [illegible] risente solo la nitidezza della vista; le montagne e gli insediamenti lontani appaiono come celati da una atmosfera velata, con accenti più o meno marcati. Le nebbie invece si presentano con un'alta percentuale di umidità relativa, vicina al 100%: in questi casi la visibilità può scendere fino a pochi metri.

A CURA DI: www.meteolive.it

### PER CHI VIAGGIA

| | | | | | |
|---|---|---|---|---|---|
| ANCONA | 18 | 22 | REGGIO CALABRIA | 24 | 32 |
| BARI | 20 | 24 | ROMA | 22 | 30 |
| | 17 | 23 | VENEZIA | 17 | 23 |
| CAGLIARI | 20 | 29 | | 12 | 20 |
| CATANIA | 18 | 32 | BRUXELLES | 7 | 14 |
| CATANZARO | 26 | 30 | FRANCOFORTE | 8 | 14 |
| FIRENZE | 14 | 24 | GINEVRA | 9 | 19 |
| GENOVA | 19 | 23 | LONDRA | 9 | 13 |
| PALERMO | 27 | 32 | MONACO DI BAVIERA | 5 | 13 |
| PERUGIA | 14 | 24 | PARIGI | 7 | 15 |
| POTENZA | 20 | 24 | | 7 | 17 |

### OGGI

**IL SOLE:** sorge alle [illegible] e 56 minuti; culmina alle ore 13 e [illegible] minuti, [illegible] e ore 20 e [illegible] minuti

**LA LUNA:** si leva alle ore 4 e 29 minuti; cala alle [illegible] 16 e 51 minuti

IDROCENTRO
1° ESPOSIZIONE DELLE TECNOLOGIE INNOVATIVE
EXPO TECNOLOGIE INNOVATIVE 2001
25-26-27 MAGGIO [illegible] www.idrocentro.com

DAL 19 MAGGIO AL 3 GIUGNO - GRANDE CONCORSO

Alla Coop di Intra c'è un tesoro che ti aspetta!

Dal 19 maggio al 3 giugno, se fai la spesa alla Coop, oppure presso la profumeria Beauty Box, la Panetteria Forte o il chiosco fiori e piante Eden Verde, puoi partecipare al grande Concorso "Vinci un Tesoro d'oro e d'argento" e potrai vincere immediatamente splendidi gioielli in argento, e ad estrazione, fantastiche parure in oro 18 kt!

Gioca e vinci gioielli d'oro e d'argento!

ORARIO DI APERTURA
DAL LUNEDI' AL SABATO [illegible] orario [illegible] 13,00

VIA COLOMBO ANG. VIA CERVI. VERBANIA - INTRA

La strada verrà rifatta completamente: si comincia appena terminano i lavori sul baluardo

# Un maxi-cantiere nella via Marconi

[redacted] Coltavoz

NOVARA

Via Marconi, tutta da rifare. Parte [redacted] cantiere: sei mesi di lavori per asfaltatura, marciapiedi, illuminazione e verde. Si comincia la prossima settimana appena si concluderà la bitumatura del tratto del baluardo Quintino Sella. Nella stessa zona, infatti, si rischerebbe il collasso della viabilità con ben tre cantieri: via Marconi, il baluardo e via San Gaudenzio. Proprio qui ieri c'è stato un sopralluogo della Sovrintendenza: durante i lavori di scavo sono state trovate tracce di un'antica strada.

E' pronta al via una delle opere stradali più rilevanti di quest'anno. Via Marconi [redacted] un look completamente nuovo: la carreggiata sarà in asfalto con «inserti» in porfido e autobloccanti colorati agli incroci per rallentare la velocità, i marciapiedi saranno piastrellati e [redacted] verde riordinato. Finalmente ci sarà più luce. Serviranno 750 milioni e almeno sei mesi di lavoro.

La strada, comunque, non sarà mai chiusa al traffico completamente: tecnici del Comune, impresa appaltatrice e vigili urbani hanno messo a punto una tabella di marcia con varie fasi operative per regolare la viabilità in modo da consentire sempre [redacted] passaggio delle auto. Gli scavi prenderanno avvio da largo don Minzoni [redacted] il passaggio a livello.

I lavori [redacted] stati consegnati dal Comune il [redacted] maggio ma l'avvio è stato sospeso in attesa della chiusura del cantiere sul baluardo Sella prevista per giovedì prossimo. Si sta posando la soletta in cemento che poi deve «riposare» un paio di giorni e quindi essere ricoperta con l'asfalto.

**Gli scavi vicino alla basilica hanno portato alla luce i resti di un'antica strada risalente al Medioevo**

Per gli automobilisti novaresi questa zona del centro è diventa[redacted] un percorso [redacted]li. Da settimane, infatti, è chiusa anche via San Gaudenzio (dalla basilica [redacted] del Carmine) per i lavori di rifacimento che riguarderanno anche il sagrato. Il cantiere, però, ha subito una battuta d'arresto per il ritrovamento di parti di una strada [redacted] mattoni risalente all'epoca medievale. [redacted] trovano nella porzione di via verso [redacted] banca. Un'archeologa segue i lavori [redacted] ha già compiuto rilievi fotografici; ieri la Sovrintendenza di Torino ha compiuto [redacted] sopralluogo in città. La scoperta è avvenuta durante gli [redacted]cavi per posare i tubi della Sin che conterranno fibre ottiche.

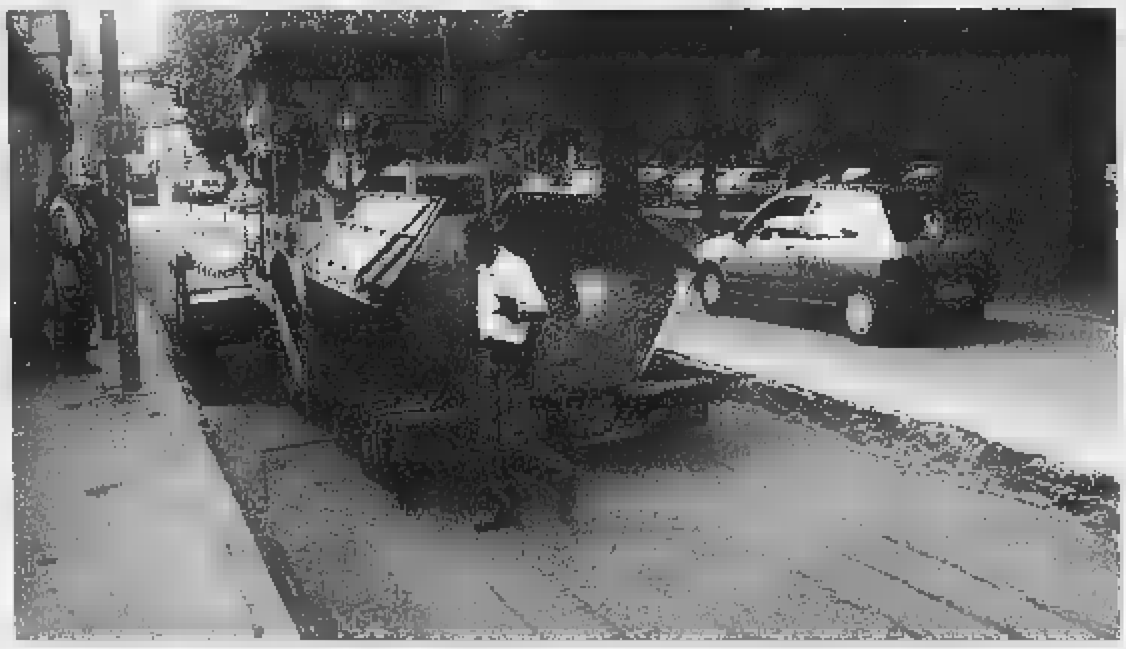

Ruspe [redacted] lavoro sul baluardo Quintino Sella dove la carreggiata è stata «scorticata» per venti centrimetri di profondità

## [redacted]

CAVALLIRIO

Si apre uno spiraglio per i ventisette commercianti che protestano contro la chiusura del tratto della strada provinciale Biella-Laghi che [redacted] rendendo davvero pesante [redacted] vita dei paesi del percorso alternativo (Cavallirio, Baraggia di Boca e Maggiora) e provoca gravi perdite economiche ai negozianti nella parte bloccata. In 27 con l'avvocato Sergio Iavelli [redacted] Borgomanero scrissero a Prefettura, Provincia, Anas e amministrazioni locali. Ieri il loro legale ha incontrato l'ingegner Cairoli dell'Anas: ha confermato che un'ipotesi di riapertura, purché parziale della strada, ci sarebbe. La carreggiata potrebbe tornare percorribile solo per gli automobilisti che giungono da Romagnano e proseguono per Borgomanero o viceversa. «Il tecnico - dice Iavelli - porterà le nostre proposte ai suoi superiori e [redacted] esporrà all'azienda appaltatrice dei lavori. C'è un tentativo di collaborazione [redacted] siamo [redacted] che entro pochi giorni riusciremo ad [redacted] notizie rassicuranti». La richiesta venne presa in considerazione dal prefetto in persona, Renato Pisani, che interessò l'Anas. Sul [redacted] intervengono anche i Comuni di Cavallirio, Baraggia di Boca e Maggiora. Quest'ultimo ha redatto un documento di appoggio alla richiesta di Iavelli segnalando pure l'ulteriore inconveniente del dirottamento sulla strada provincia[redacted] Prato-Sesia-Borgomanero, del traffico pesante che abitualmente percorre la strada statale. Nel frattempo commercianti, amministratori e automobilisti sperano nel bel tempo. «Il direttore del cantiere - dice Guido Gallina, sindaco di Cavallirio - ci ha promesso che se i lavori proseguiranno a questo ritmo potremmo vedere il tratto riaperto ancora prima di luglio». Adesso raggiungere Borgomanero da Romagnano significa percorrere una quindicina di chilometri in linea d'aria [redacted] non meno di venticinque minuti. Sempre [redacted] si incontri un camion. [p. u.]

In tre mesi aumentate le società

# L'economia tiene con più imprese

NOVARA

Il «mattone» dà lavoro [redacted] cresce anche il settore dell'intermediazione finanziaria. In difficol[redacted] commercio, tessile [redacted] vendite d'auto e di moto. E' la foto dell'economia provinciale che risulta dai dati «Movimprese» diffusi dalla Camera di commercio per il primo trimestre di quest'anno.

[redacted] sono iscritte all'anagrafe camerale 800 società con [redacted] crescita del 2,3 per cento rispetto all'anno scorso contro 798 cessazioni. Le imprese che stanno soffrendo di più s[redacted] i negozi: hanno chiuso 21 botteghe e 38 grossisti. Forte calo anche per [redacted] settore della vendita, manutenzione e riparazione di quattro [redacted] due ruote e per le attività di tipo manufatturiero, tra cui spiccano in negativo tessili (hanno chiuso 31 imprese) e metalmeccanici (-14). Vitale e in crescita, invece, il settore delle costruzioni, in cui si sono registrate ventiquattro nuove società, e le intermediazioni immobiliari (+19 imprese) e finanziarie (+23).

Renzo Bordoni

«I dati possono essere [redacted]siderati soddisfacenti - commenta [redacted] presidente della Camera di Commercio di Novara Renzo Bordoni -, soprattutto se [redacted] tiene conto della distorsione dovuta al fatto che all'inizio di ogni anno si concentrano le cessazioni delle aziende. Questi risultati forniscono il quadro di un sistema imprenditoriale vitale e dinamico, interessato (ma il fenomeno è nazionale) da un processo di ristrutturazione e ridimensionamento numerico che coinvolge i settori tradizionali, [redacted] particolare commercio e manifattura».

Prosegue Bordoni: «Sarà interessante monitorare l'andamento delle imprese novaresi nei prossimi mesi per verificare l'impatto del rallentamento della produzione già in atto».

Il cuore del mondo industriale provinciale è rappresentato ancora [redacted] sempre dalle piccole imprese individuali con un [redacted]cleo di 17.357 società [redacted] un totale di 29.527 che determinano un'incidenza pari al 58,8 per cento. Anche [redacted] i primi mesi di quest'anno non le hanno favorite: analizzando nascite e cessazioni sotto il profilo della forma giuridica risulta un perdita di 95 imprese individuali. Ne sono nate 544 ma 639 hanno chiuso i battenti. [b. c.]

Dietro gli istituti superiori di via Montenero

# Una [redacted] palestra alle scuole di Arona

ARONA

Sono iniziati i lavori di costruzione della palestra per le scuole superiori di via Montenero. Il nuovo impianto eviterà l'attuale «diaspora» degli allievi che prima dovevano spostarsi verso il palazzetto dello sport e adesso, dopo la chiusura dell'edificio, verso le palestre private. La spesa totale supererà i due miliardi.

Il nuovo immobile si trova dietro le scuole superiori, salvaguardando il più possibile un'area libera per le attività all'aria aperta. La palestra si compone di due corpi di fabbrica: uno è in grado di ospitare un campo di pallacanestro regolamentare o due campi di pallavolo, un altro, più basso, contiene spogliatoi, magazzini [redacted] pronto soccorso. E' inoltre previsto lo spazio una tribuna da duecento posti che assicura un'ottima visione di tutto il campo.

La palestra [redacted] stata progettata, su incarico della Provincia di Novara, dallo studio Architetti Riuniti di Arona (Giuseppe Brusetti, Sergio Franzosi, Alfredo Maghetti) con lo Studio Arteco di Torino. «Il fabbricato - precisa l'architetto Maghetti - è caratterizzato da una forma disarticolata che evita l'impatto di [redacted] massa comunque notevole. Alcuni riferimenti sono stati tratti dall'edilizia di contorno senza dimenticare che si tratta comunque di un edificio specialistico totalmente emergente rispetto al contesto».

Gli elementi più singolari dell'insieme sono la grande volta, sostenuta da snelle travi reticolari metalliche, [redacted] la copertura a falde degli spogliatoi. Di grande interesse [redacted] la parte dell'impiantistica con [redacted] riscaldamento a pannelli radianti a soffitto. Altre particolari attenzioni [redacted] state rivolte ai problemi dell'acustica, saranno risolti attraverso l'uso di blocchi fonoassorbenti e strati di assorbimento in alto per evitare [redacted] rimbombo tipico delle vecchie palestre. Il tempo per l'esecuzione completa dei lavori è stato quantificato in un anno e mezzo. [s. b.]

A Casalvolone

# Investito da auto un agricoltore è in [redacted]

**CASALVOLONE.** Un agricoltore di 39 anni, Paolo Barbero [redacted] Casalvolone, è ricoverato nel reparto di rianimazione dell'ospedale Maggiore di Novara dopo essere stato investito da un'auto sulla provinciale 15 che collega Casalvolone all'abitato di Borgovercelli. L'incidente è avvenuto alle 7,30 dell'altra mattina. Barbero era in bicicletta e stava rientrando verso il paese dopo aver fatto un sopralluogo alla rete di canalizzazioni che alimentano di acqua le [redacted]. Per cause ancora in [redacted] di accertamento da parte della polizia stradale di Novara, un'auto proveniente da Borgovercelli ha urtato l'agricoltore facendolo violentemente cadere sull'asfalto, poco distante [redacted] un'officina di riparazioni auto. Le condizioni dell'uomo sono parse subito gravi. Un'ambulanza lo ha trasportato al nosocomio novarese: i medici hanno constatato la gravità delle sue condizioni ed hanno deciso il ricovero in rianimazione. Ha riportato un trau[redacted] cranico e gravi lesioni [redacted] una gamba. [r. l.]

Il gruppo festeggia il riconoscimento «Città di Novara» concesso dal Comune

# Coro Cai, 30 [redacted] di successi al Coccia

## *Serata tra le canzoni di montagna e il compact*

**NOVARA.** Il Coro Cai festeggia il trentesimo anniversario di fondazione con [redacted] grande concerto al teatro Coccia. L'importante traguardo raggiunto dal sodalizio verrà celebrato questa sera alle 21. La serata [redacted] organizzata in collaborazione con l'assessorato per la Cultura del Comune di Novara. Il Coro devolverà l'incasso della serata ad alcune associazioni attive nel sociale. Durante la serata il pubblico potrà assistere all'esibizione del Coro, alla presentazione di un'audiocassetta e del cd «Frammenti [redacted] vita», realizzati [redacted] i contributi di Regione e Fondazione Cariplo. Verrà annunciato ufficialmente un prestigioso riconoscimento, la qualifica di Coro cittadino, concess dall'amministrazione Correnti. Nel coro «Cai Città di Novara» presieduto da Giovanni Porzio, cantano [redacted] otto dei quattordici fondatori. Presenterà la serata Raffaele Ferraris, dirige Sergio Ferrara. [r. l.]

Il coro Cai è presieduto da Giovanni Porzio, maestro è Sergio Ferrara

Primaria Azienda con sede in Borgomanero (NO)
*ricerca*
**CORRISPONDENTE [redacted]**
con ottima [redacted] **TEDESCO e INGLESE**, parlato e scritto
Inviare curriculum vitae a "STUDIO ASSOCIATO DULIO, via Custodi [redacted] - 28100 NOVARA"
Indispensabile riportare in testa alla documentazione inviata il riferimento: "TECA"

CIVIEMME [redacted]
affermata industria metalmeccanica, presente sui mercati mondiali con impianti e macchinari ad elevato livello di automazione per l'industria della stampa
Ricerca
**IMPIEGATO EDP** (Rif. C1)
Requisiti:
- Diploma di Scuola Media Superiore
- Esperienza nel campo informatico
- Conoscenza ambienti Microsoft
- Costituisce titolo preferenziale la conoscenza della contabilità
Gli interessati sono pregati di inviare il curriculum al seguente indirizzo: Unimpiego s.r.l. filiale di Novara - c.so Cavallotti, 25 - 28100 Novara, autorizzando l'utilizzo dei dati ai sensi della L. 675/96.
UNIMPIEGO
Unimpiego - filiale di Novara - Associazione Industriali di Novara
corso Cavallotti, 25 - 28100 Novara - tel. 0321 674 611 - fax 0321 674674 - e-mail: novara@unimpiego.it

[redacted] LEADER COSTRUTTRICE DI MACCHINE ED IMPIANTI PER FILM MATERIE PLASTICHE, CON PROSSIMA APERTURA NUOVA SEDE A MOMO, S.S. 229 DEL LAGO D'ORTA [redacted]
[redacted] **PROGETTISTA** [redacted]
DI ETA' 30/35 [redacted], DA [redacted] NEL PROPRIO UFFICIO TECNICO COME PROGETTISTI MECCANICO CON COMPROVATA ESPERIENZA NELLA PROGETTAZIONE DI MACCHINE ED IMPIANTI, CAPACITA' [redacted] SVILUPPARE IL LAVORO IN MANIERA AUTONOMA E SPICCATA ATTITUDINE AL COORDINAMENTO [redacted] UN GRUPPO DI [redacted].
[redacted]' RICHIESTA LA CONOSCENZA DI SISTEMI DI DISEGNO CAD, [redacted] CON [redacted] MICROSTATION E DI OFFICE AUTOMATION (WORD, EXCEL ETC.).
LE MANSIONI CHE VERRANNO AFFIDATE COMPRENDONO LO SVILUPPO [redacted] LA PROGETTAZIONE DI NUOVI PRODOTTI, LA REALIZZAZIONE [redacted] LA MESSA A PUNTO DELLE SOLUZIONI ESISTENTI.
IL CANDIDATO SARA' INSERITO ALLE DIRETTE DIPENDENZE [redacted] TECNICO.
COSTITUISCE ELEMENTO PREFERENZIALE LA CONOSCENZA DELLE LINGUE STRANIERE (INGLESE e/o FRANCESE).
Inviare curriculum dettagliato a:
*PUBLITIME - C.so Cavour, 13 - 28100 NOVARA - Rif. 50*

Gruppo Automobilistico Provincia [redacted] Novara e VCO
Ricerca
**FUNZIONARI COMMERCIALI** (Rif. D1)
Requisiti:
- Diploma di Scuola Media Superiore
- Gradita esperienza nella vendita [redacted] beni semidurevoli
- Indispensabile la flessibilità nell'orario di lavoro
- Buona predisposizione all'utilizzo [redacted] PC
e
**CARROZZIERI** (Rif. E1)
Gli interessati sono pregati di inviare il curriculum al seguente indirizzo: Unimpiego s.r.l. filiale di Novara - c.so Cavallotti, 25 - 28100 Novara, autorizzando l'utilizzo dei dati ai sensi della L. 675/96.
UNIMPIEGO

Importante azienda cusiana leader nel settore casalingo
Ricerca
**MECCANICI ATTREZZISTI**
(Rif. 6/V)
In grado di operare su macchine transfer e altre macchine automatiche. Il candidato - preferibilmente con diploma tecnico - ha maturato esperienza in analoga posizione ed è disponibile al lavoro a turni. Inquadramento e remunerazione commisurati alle effettive capacità.
Inviare curriculum alla filiale Unimpiego [redacted] Verbania - Unione Industriale del V.C.O. - corso Mameli [redacted] - 28921 Verbania, autorizzando l'utilizzo dei dati ai sensi della L. 675/96.
UNIMPIEGO

St[redacted] di progettazione con sede in Gravellona Toce (VB) ricerca
**GEOMETRA** [redacted]
buona conoscenza informatica [redacted] lavoro a tempo determinato [redacted] disponibilità di conferma. Inviare curriculum dettagliato a [redacted] Postale 103 Gravellona Toce (VB)

Studio Professionale cerca urgentemente
**IMPIEGATA/O**
esperto per tenuta libri paga.
Inviare curriculum vitae e autorizzazione privacy a:
Casella Postale n. 14
28883 Gravellona Toce (VB)

# BiciConto

Il conto di investimento
che Ti regala una bicicletta

giro d'Italia
Sponsor e Banca Ufficiale

## Scoprirai i vantaggi

- di un conto corrente **frenato** nelle spese e **accelerato** nel rendimento
- di un piano di risparmio che **ruota** intorno a Te e **regolabile** in base alle Tue esigenze
- di uno speciale **tandem** assicurativo-assistenziale
- di un pacchetto completo di servizi studiati per renderti la vita più comoda come l'Home banking e il Trading on line con cui puoi effettuare le principali operazioni bancarie dal Tuo PC

Per richiedere BiciConto devi solo presentarti a uno sportello della Banca Popolare di Novara dove Ti verranno fornite tutte le informazioni che desideri.

Se hai un Computer e un collegamento a Internet puoi anche consultare il nostro sito all'indirizzo www.bpn.it, ed eventualmente inviare messaggi all'indirizzo di posta elettronica **Pronto@bpn.it**.

Banca Popolare di Novara

ŠKODA AUTO

**Škoda**Fabia 1.9 TDI da 101 CV

Dimostrazione di carattere.

I Concessionari Škoda vi aspettano Sabato 19 per provare Fabia 1.9 TDI, berlina e wagon. Scoprite così il motore TDI da 101 CV, l'innovativo sistema di iniezione ad alta pressione che grazie ad una combustione ottimale del carburante, offre prestazioni straordinarie a consumi contenuti ( 4,1 l/100km - ciclo extraurbano secondo Dir. CE 93/116).

Gamma Fabia a partire da lire 19.300.000 (Euro 9.967,62 - prezzo chiavi in mano, I.P.T. esclusa).

Venite a provarla dal vostro concessionario Škoda.

TÜV

AutoArona

GARAGE MODERNO di GRECO

CONCESSIONARIA AUTOVEICOLI ŠKODA PER LE PROVINCIE DI NOVARA E V.C.O.

**ARONA (NO)** • Via Monte Bianco, 5
Esp. - Vendita: (0322) 242 089 - Fax 237
Ass: (0322) 241 222 - Fax 44 • Ric: (0322) 290 - Fax 44 905

RIVENDITORE AUTORIZZATO:

**CREVOLADOSSOLA (VB)** - Via P. Renzi, 12/14 - Tel. (0324) 33 594 - Fax (0324) 237 007

www.skoda-auto.it - FINGERMA finanzia la vostra Škoda - anni di garanzia contro la corrosione passante - Servizio Mobilità 24 ore su 24

La Banca Popolare di Novara sponsorizza la maglia verde della montagna

# Parte un giro d'Italia Novarese

## *Arrivo ad Arona dopo scalata del Mottarone*

ARONA

Dicono che sarà un Giro d'Italia molto novarese quello che scatta oggi con il cronoprologo di Montesilvano nei pressi di Pescara. In mancanza di corridori novaresi (assenti Stefano Panetta, Gianpaolo Cheula e pure Marco Della Vedova: il mergozzese era stato presente nelle ultime cinque edizioni), la «corsa rosa» ha trovato uno sponsor di prestigio nella Banca Popolare di Novara che ha voluto associare il proprio nome alla maglia verde: quella indossata dal loader della classifica dei Gran Premi della Montagna. Per tutta la durata della manifestazione (da oggi fino al giugno) la Banca Popolare di Novara offrirà inoltre un servizio bancario completo tramite l'Autobanca BPN, un vero e proprio sportello viaggiante in grado di effettuare qualsiasi operazione, grazie ad una postazione telematica collegata in tempo reale la sede operativa di Milano.

La stessa BPN patrocinerà anche il «Concorso pronostici giornalisti», riservato ai giornalisti al seguito del Giro (oltre 300 da tutto il mondo) assegnando ad ogni tappa il «Mottarone d'oro», spilla di grande pregio elaborata da un gruppo di artigiani orafi, raffigurante le fattezze della montagna posta tra i due laghi, che vedrà transitare per ben due volte la corsa dalla propria vetta. Accadrà nel penultimo giorno di corsa, quello della frazione Busto Arsizio-Arona. Questa tappa si correrà sabato 9 giugno ed avrà lunghezza di km 181. Il tracciato ha subito qualche modifica per cause di forza maggiore: per esempio non è stato possibile inserire Stresa dopo la discesa dal Mottarone un importante meeting internazionale programmato proprio per quel giorno.

L'amm. delegato di Bpn Montani premia il vincitore della classifica a punti

Questo il definitivo itinerario: Busto Arsizio, Gallarate, Somma Lombardo, Varallo Pombia, Gattico, Borgomanero, Gozzano, Ameno, Miasino, Armeno, vetta del Mottarone (la quota 1389), Alpino, Gignese, Carpugnino, Massino Visconti, Villa Lesa, Meina, Arona, San Carlo, Campagna di Dagnente, Mirabello di Montrigiasco, Oleggio Castello, Borgomanero. Quindi un secondo giro attraverso Gozzano, Armeno, il Mottarone, Gignese, Massino Visconti, Lesa, Arona, San Carlo e Oleggio Castello, da dove i «girini» si proietteranno verso il traguardo di Arona ripetendo il finale del Campionato italiano di due anni fa, quando vinse Salvatore Commesso (quest'anno al via per squalifica).

Il Giro d'Italia aveva già fatto tappa ad Arona nel 1966: sotto lo striscione corso Repubblica sfrecciò primo il toscano Franco Bitossi, mentre il Giro andò a Gianni Motta, il «biondino» di Groppello che aveva la nonna a Premeno. Anche allora venne inserito il Mottarone e ci fu una «vittima» illustre: Vittorio Adorni, che pure era di casa avendo conosciuto la moglie Vitaliana proprio sul Mottarone, nella «Casa dello zio Gustin». Quest'anno il Mottarone è «doppio». Saranno sfracelli? Non è detto. Dalla vetta al traguardo di Arona ci sono 50 chilometri giusti. Troppi per tentare qualche colpo a sorpresa e una solitaria azione di forza, ma non si sa mai. Si spera nel bel tempo anche e soprattutto per la ripresa televisiva. Il tracciato è davvero spettacolare. Sarebbe un peccato «oscurarlo» un'altra giornata di pioggia o di nebbia, come accadde in quella infelice tappa del Giro che si concluse a Borgomanero qualche anno fa.

[s.bott.]

Il presidente della Provincia Pagani chiede una nuova struttura

# E' migliorato il bilancio dell'ospedale Maggiore

NOVARA

Deficit in discesa, aumento delle prestazioni e della qualità dei servizi, potenziamento delle strutture: è un bilancio positivo per l'ospedale Maggiore quello presentato ieri dal direttore generale Giorgio Balzarro nel corso della Conferenza dei Servizi, ma il presidente della Provincia lancia l'appello per una nuova struttura sanitaria per il territorio.

«Sono preoccupato per la situazione dell'ospedale - ha detto Maurizio Pagani - che non è adeguata per le esigenze della provincia. Non si deve attendere che una nuova struttura sanitaria venga calata dall'alto, da qualche ente esterno: le forze novaresi devono promuovere tutte le iniziative per accelerare i tempi per un ospedale che non sia la copia di questo. I dirigenti, i medici ed il personale del Maggiore stanno facendo miracoli in una struttura che ormai non è più idonea per la città e il territorio».

Il Maggiore costituisce una delle aziende più importanti del Novarese anche sotto il profilo economico: l'anno scorso ha ottenuto una produzione del valore di 255 miliardi e 747 milioni ed ha ricavato complessivamente 294 miliardi 164 milioni, 23 miliardi e 689 milioni in più rispetto al '99. I costi sono saliti a 315 miliardi e 838 milioni, quindici più rispetto all'anno precedente.

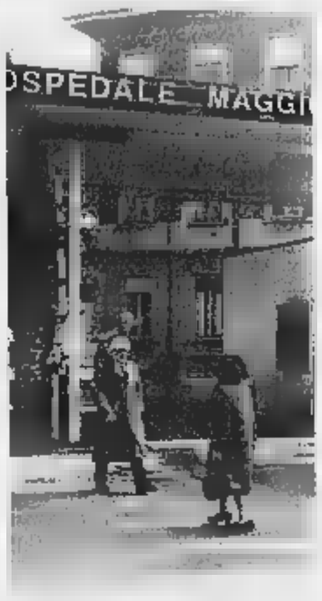

L'ingresso dell'ospedale Maggiore

«L'aumento dei costi - ha sottolineato Balzarro - è stato causato soprattutto da fattori esterni, come l'applicazione del contratto integrativo ad alcune figure professionali. Senza questo elemento, si nota come l'azienda ospedaliera abbia conseguito un notevole risparmio ed in meno di un anno abbia dimezzato il deficit».

Il Maggiore ha 2065 dipendenti, dei quali medici: l'anno scorso ha fatto registrare 25 mila 133 ricoveri, 26.396 day hospital, ha erogato tre milioni di prestazioni agli utenti, con 73 mila accessi al Dea, tutte cifre in progresso rispetto all'anno precedente.

La struttura ha inoltre elaborato strumenti sofisticati per il controllo della qualità: ogni mese il 10% delle cartelle cliniche viene controllato per verificare se siano stati applicati gli standard richiesti.

Nel 2000 ha visto il consolidamento dell'attività di trapianto, l'attivazione di otto nuovi posti letto in rianimazione, il via al reparto di oncologia medica. E' stato lo stesso direttore generale ad illustrare gli obiettivi del 2001: l'occupazione della nuova ala del Padiglione Lualdi, il trasferimento di chirurgia pediatrica; l'attivazione della degenza ordinaria in oncologia; il reparto di chirurgia maxillo-facciale; il dipartimento post-acuzie; la realizzazione del dipartimento di chirurgia toracica.

«Sono obiettivi che puntano a fare del Maggiore un ospedale di «eccellenza», ma questa finalità va raggiunta contenendo ulteriormente le spese, come ci ha raccomandato la Regione. Se riusciremo a conseguire questi due obiettivi, il prossimo anno chiederemo alla Regione un piano di investimenti preciso». [n. g.]

C'è contrasto con le rilevazioni dell'Associazione Industriali

# Tute blu, ha scioperato il 70%

## *Adesione massiccia nelle grandi aziende*

NOVARA

Il 70 per cento dei lavoratori metalmeccanici ha aderito ieri allo sciopero della categoria nelle province di Novara e del Verbano-Cusio-Ossola, e nelle grandi aziende l'astensione dal lavoro è stata superiore al 95%. Questi sono i dati sindacali, a cui l'Associazione Industriali replica con cifre diverse: alle 17 di ieri, nelle fabbriche associate, aveva partecipato allo sciopero il 25% degli operai ed il 2% degli impiegati.

Presidi di operai si sono svolti ieri davanti a Ego, Meritor, Stella ed altre aziende dell'hinterland di Novara, i segretari provinciali dei metalmeccanici, Paolo Minello, Umberto Zilio e Giovanni Serra sottolineano l'adesione allo sciopero raccolta nella zona delle rubinetterie. Vco ieri mattina si è svolto un presidio di circa 250 lavoratori davanti all'Unione Industriali di Verbania, poi si è tenuta un'assemblea a Palazzo Flaim, dove ha parlato ai lavoratori Michele Rigoni, della segreteria regionale metalmeccanici.

Il presidio organizzato mattina davanti alla «Amut» di Vevera

«La partecipazione nel Vco ha raggiunto il 90% nelle grandi aziende - dice il sindacalista Luca Caretti - e da molto tempo una manifestazione riscuoteva un successo così m cio». Lo sciopero è stato indetto dopo la rottura delle trattative con Federmeccanica per il rinnovo dell'ultimo biennio contrattuale: di fronte a 135 mila mensili di aumento richieste dal sindacato, l'associazione degli imprenditori ha risposto con un'offerta di 75 mila lire. [m. g.]

Arrivano i fondi per l'iniziativa del verbanese

# La protesta di Brignone smuove la burocrazia

DORMELLETTO

Si è fermata al secondo giorno la protesta di Renato Brignone, l'atleta disabile partito ieri a piedi da Verbania con le sue stampelle per raggiungere Roma. La clamorosa protesta era diretta contro la burocrazia, per i ritardi nei finanziamenti da parte di Sviluppo Italia alla cooperativa sociale Ser.Gio. - Servizi Giovani fondata e presieduta da Brignone. Non è dato sapere se la notizia della sua iniziativa giunta subito a Roma ed abbia smosso con una rapidità davvero fuori dal comune gli uffici oppure se si tratti di una coincidenza.

Di fatto proprio nella giornata ieri, a poco più di ventiquattro dalla partenza, la cooperativa ha ricevuto da Sviluppo Italia la notizia che in mattinata era stata inviata comunicazione ufficiale sui finanziamenti richiesti. Lo stesso presidente dovrà recarsi presto a Roma per firmare il contratto che sancisce definitivamente l'ammissione finanziamenti chiesti oltre due or sono, poi promessi ma ripetutamente rinviati. E' quanto veniva chiesto per fare rientrare la protesta. Brignone è stato informato degli ultimi sviluppi positivi mentre raggiungeva Dormelletto e ha posto fine alla sua camminata solitaria.

Renato Brignone ha interrotto la marcia dopo le assicurazioni avute da Sviluppo Italia per il suo progetto

Nella prima giornata aveva percorso una trentina di chilometri ed aveva trascorso la notte all'aperto, sotto l'imbarcadero di Belgirate. Da qui era ripartito di prima mattina per Novara. [s. r.]

IN BREVE

**MORTARA**

### Travolse e uccise una ragazzina, patteggia 10 mesi

Alla guida di un'autocisterna Volvo tamponò una ragazzina di 14 anni, Annamaria Nuncibello, che tornava da scuola in sella al suo scooter Match. Lei morì sul colpo, il 3 febbraio 2000. Ieri il camionista investitore, Giovanni Giannone, 63 anni, ha patteggiato 10 di reclusione e 9 di sospensione della patente. [o. br.]

### Fiori e festa per il parco di villa Leuthold

I lavori di recupero sono terminati e domani dalle 10 alle 12 sarà aperto il parco di villa Leuthold di via Milano. Un fiore a tutte le mamme: un botanico illustrerà le essenze del giardino. [s. b.]

**NOVARA**

### Domani il mercatino alternativo al Cavalcavia

Scambi, antichità e artigianato multietnici, oggettistica e altro ancora: domani al cavalcavia di San Martino c'è il Mercatino alternativo. Ci sarà anche stand informativo del «Coordinamento Novara per un altro mondo possibile» sul G8. [b. c.]

**BORGOMANERO**

### Oggi pomeriggio i funerali dell'agricoltore

Si svolgeranno oggi alle 14, a partire da Cascina Stanga, i funerali di Giovanni Mora, il coltivatore diretto di 68 anni vittima di un incidente mentre stava agganciando un carrello al trattore. Il rito funebre si terrà nella parrocchiale di Santa Cristina. [m. g.]

**BIOGLIOLA**

### Investitura per i nuovi volontari dell'Ordine di Malta

Nella chiesa di San Colombano dalle 10 di domani verranno investiti quindici nuovi volontari del Corpo Italiano di Soccorso Ordine Malta (Cisom). Sono: Marco Giuliani (presidente del Nucleo cinofilo Laika), Corinna Monti, Maria Luisa Bonomotti, Renzo Broglio, Giuseppe Calleri, Pierangela Casagrande, Antonio Cavalli, Pier Giuseppe Corona, Lia Galota, Roberto Guaglio, Umberto Lo Nigro, Maria Rosaria Pezzana, Barbara Plebani, Gioacchino Prestigiacomo, Osvaldo Gigliani. [r. l.]

LETTERE AL GIORNALE

### Assunti, in banca ma con quali contratti?

In tema di «esuberi» occorre far notare alla Bpn che, primo, si sa benissimo che ci sta in realtà dietro l'eufemismo «esodo incentivato», secondo, che la situazione odierna dell'Istituto è il frutto di decenni di imprevidenze gestionali - sia concesso anche a me l'uso di un eufemismo - attribuibili ai suoi organi volitivi, difficilmente rimediabili in pochi anni e le cui conseguenze non devono ricadere sui lavoratori; terzo, che sarebbe opportuno chiarisse con quale tipo di rapporto di lavoro intende avvenga «l'assunzione di oltre 200 giovani risorse», precisazione importante visto che oggi circa il 60% dei nuovi assunti sono precari, mentre è sempre in diminuzione il numero dei contratti a tempo indeterminato, cioè con lavoro fisso con immaginabili implicazioni che questa prassi determina in termini di prospettive per formazione famiglie.

**Giorgio Bobbio**, Novara

### Guccini stato contattato?

Dopo aver appreso la notizia dal vostro giornale, domenica sera sei maggio scorso mi sono recato in piazza Martiri a Novara per ascoltare qualche brano del cantautore Francesco Guccini. Al di là della palese disorganizzazione e del mancato rispetto degli orari (i gruppi annunciati per il pomeriggio hanno cominciato a suonare solo dopo le 21 e in assenza di un'adeguata copertura per il palco) è subito parso chiaro che la notizia dell'esibizione di Guccini era una solenne bufala. Infatti dopo un'ora, sotto le prime gocce di pioggia e senza il minimo annuncio da parte di alcuno... tutti a casa!

Vorrei solo far presente ai gruppi politici che hanno organizzato la serata che tale comportamento non potrà certo giovare alla loro causa.

Infine, mi chiedo Guccini sia stato realmente contattato, sperando che un artista suo calibro non si presti a simili imbrogli.

**Bartolomeo Fornara**, Borgomanero

Le lettere vanno inviate a
**LA STAMPA**
zione di Novara
della Vittoria, 7
Novara - Fax: 0321 35391

NUMERI UTILI

**PRONTO SANITARIA**

Novara e provincia: telef. 118.

**AUTOAMBULANZE**

**Novara:** telef. 0321 627.000; Novara Soccorso telef. e fax 0321 456.600; Cafagna- Novara Emergenza tel. 0321 653.828; **Arona:** telefono 0322 51.61; **Borgomanero:** telefono 0322 84.61; **Domodossola:** telefono 0324 46.600; **Gallarate:** telefono 0321 66.22.22; **Oleggio:** telefono 0321 93.500; **Omegna:** telefono 0323 61.900; 63.669; **Gravellona Toce:** telefono 0323 64.85.59; 865.000; **Stresa:** telefono 0323 33.360; **Trecate:** telefono 0321 77.79.00. ; 405.000; 556.000; 55.61.61; squadra naut. salvam. tel. 0323 51.91.00; **Baveno:** telefono 0323 92.42.22; **Mergozzo:** telefono 80.705; **Orta:** telefono 91.18 00; **Premosello Chiovenda:** telefono 88.108; **Grignasco:** S.r.e. telefono 0163 41.86.17; **S. Maurizio d'Opaglio:** telefono 0322 96.667; **Lesa:** telefono 0322 76.697; **Piedimulera:** telefono 83.188; Volontari crl P.A. Gros Sizzano: telefono 0321 82.05.50; **Nebbiuno:** G.o Vol. del Vergante: 0322 28.01.17.

**GUARDIA MEDICA**

**Novara:** telefono 0 62.60.00; **Arona:** telefono 0322 51.61; **Borgomanero:** telefono 0322 81.500; **Domodossola:** telefono 0324 49.13.34; **Oleggio:** telefono 0321 96.00.47; **Omegna:** telefono 0323 .11; **Stresa:** telefono 0323 31.844; **Verbania (Pallanza):** telef. 0323 54.13.18.

**FARMACIE**

A **Novara: Del Rosario**, c.so Mazzini, 7 tel. 0321 61.23.84 (apertura dalle 8,45 alle 20,15 continuato; dalle 12,30 alle 15,15 e battenti chiusi, con obbligo di ricetta medica urgente e diritto addizionale di L. 3000) e **Sant' Agabio**, via S. Giulio, 1 tel. 62.01.84 (apertura con orario notturno dalle 8,45 alle 8,45 del giorno seguente; dalle 21,30 alle 8,45 a battenti chiusi, obbligo di ricetta medica urgente e diritto addiz. di L. 7500).

Per tutta la provincia, la reperibilità notturna sarà su chiamata, dietro presentazione di ricette mediche urgenti.

**Briona:** *Dassiani*, via Stazione, 3 tel. 2.6 .

**Trecate:** *Sul Ponte*, corso Roma, 2 tel. 0321 71.150.

**Massimo Visconti:** *Vicari*, via Viotti, 17 tel. 0322 21.91.86.

**Oleggio Sopra Ticino:** *Gazzo Acchio*, via Marconi, 3 tel. 0331 97.23.58.

**Invorio:** *Massi*, , 4/bis . 0322 25.51.25.

**Suno:** *Brigatti*, via Matteotti, 2 . 0322 .

**Verbania (Intra):** *San Giorgio dr. Clavico*, c.so Mameli, 141 tel. 0323 40.13.55.

**Mergozzo:** *Moulins (Pezzana)*, via Sempione, 32 tel. 0323 80.123.

**Gravellona Toce:** *Arrigotti*, Marconi, 57 tel. 0323 84.90.74.

**Ameno:** *De Marchi*, Cavour, 1 tel. 0322 99.81.14.

**Domodossola:** *Nobili*, via Galletti, 3 tel. 0324 24.22.18.

**Calasca Castiglione:** *Dr. Di Noia*, bg. Molini, . 0324 .

IN CITTA' E FUORI

**MUSEO**

### Le domande dei bambini

Ancora una «Giornata delle domande e delle risposte» al storia naturale Faraggiana di via Gaudenzio Ferrari a Novara. Domani alle 10 e poi alle 11,30 i bambini dai cinque ai sette anni vengono accompagnati alla perta del comunale animale nelle sale Ci si può prenotare allo 0321-627037. Il servizio è gratuito. [b. c.]

**ASSOCIAZIONI**

### Burchvif, nuovo campo

Festa per il ripristino di una nuova area, «Campo della sciura»: verrà inaugurata domani alle 15,30 a Borgolavezzaro dall'associazione Burchvif, partecipa la scrittrice Maria Adele Garavaglia. [c. m.]

**TEMPO**

### Un poema per il Festival

Per il Festival del Ticino va in scena questa sera, alle 21, nella palestra comunale di Cimbro, frazione di Vergiate, il poema «Le Argonautiche», a cura del Laboratorio permanente di Ricerca sull'Arte dell'attore. [s. bott.]

### *Ricerca di eredi*

Il 22 dicembre 2000 morta a Bellinzona / Svizzera signora Bianca Herzig, nubile, nata Bellinzona il 26 agosto 1915, figlia di Alfred Herzig, nato 4 aprile 1887 a Erstfeld, e di Beatrice Beata, nata Golta il 24 agosto 1891, I-Novara.

Sono prendere in considerazione quali eredi legali i parenti della stirpe degli avi.

Sono chiamati presentarsi all'apertura della successione eventuali fratelli/sorelle della madre della defunta, rispettivamente i loro eventuali discendenti.

Le persone chiamate sono invitate ad annunciarsi presso la Pretura di Bellinzona (Svizzera) entro un anno dalla pubblicazione questa di eredi, presentando i documenti che attestino la loro qualità di eredi, poiché altrimenti non saranno considerati all'apertura della .

Avv. Francesca Lepori Colombo, Locarno (Ticino, Svizzera)

ECONOMICI

**PERITO** in elettronica, esperienza in ampio ufficio tecnico, abitante a Vigevano (provincia Pavia), offresi, disponibilità immediata. Tel 0470 495 528

Per la pubblicità su LA STAMPA publikompass

**CEDESI BAR NOVARA**
Chiusura serale perditempo
Tel. 0338.4470183 ore

I bovini da abbattere verranno trasferiti lunedì da Malesco a Torino

# «Ricostruirò l'allevamento»

## *Mucca pazza, indenizzi ai fratelli Besana*

**Carlo Bologna**

MALESCO

Verranno portate via cinque alla volta, vive, su camion diretti a Torino. Qui è prevista l'iniezione letale e poi l'incenerimento in un impianto autorizzato dalla Regione. E' la sorte che toccherà, da lunedì, ai 31 bovini di razza bruna allevati a Malesco dai fratelli Besana. E' il prezzo che devono pagare per «Bulla», primo caso di «mucca pazza» in Piemonte, quattordicesimo in Italia (l'elenco si è allungato con il caso di Modena). Si era ipotizzato anche un tentativo di salvare i capi sul quale non pende alcun verdetto di «colpevolezza».

I cobas del latte erano pronti a muoversi con i trattori per non mandare al mattatoio un patrimonio genetico di altissima qualità. Ha prevalso la linea più morbida. «Ho 36 anni - dice Ettore Besana, titolare dell'azienda agricola - e faccio questo lavoro da sempre. Rifondare un allevamento non è così facile ma sono anche consapevole che lavoro in una zona a fortissima vocazione turistica e per il bene di tutti è meglio stroncare sul nascere ogni possibile sospetto. A costo di sacrificare capi di alta genealogia, iscritti nelle elite nazionali, con certificati di grande valore. Una scelta di buon senso. Ora spero che tutto finisca al più presto e torni la normalità». Le ripercussioni sul consumo di carne sono state immediate in tutta l'Ossola. La macelleria di Malesco ha ridotto ad un terzo gli incassi. E numerose sono state le telefonate di gente allarmata. «C'è chi mi ha chiamato - dice il sindaco Federico Cavalli, che ha firmato l'ordinanza di abbattimento dei bovini - perchè ha comprato letame dai Besana per concimare l'orto e teme che cresca 'verdura pazza'. Assurdità. Va detto chiaro e tondo che non ci sono rischi per l'uomo e tutti i capi bovini adulti sono testati per la positività da Bse ed iscritti ad appositi registri. Più controlli di così è impossibile. Le paure sono ingiustificate. Ma sono proprio gli abbattimenti di tutte le mandrie a generare allarmismi. La gente si chiede 'perchè devono uccidere trenta capi se sono sani?'»

La stalla dei fratelli Besana a Malesco è sotto sequestro I bovini saranno portati a Torino a partire da lunedì

### La Regione assicura massimo sostegno economico all'azienda colpita

E nell'incontro che si è svolto in Regione nel tardo pomeriggio di giovedì si è deciso di dare massimo sostegno economico ai fratelli Besana «con tutte le risorse possibili che le norme consentono tenendo conto della notevole qualità zootecnica degli animali da abbattere e della tempistica delle erogazioni finanziarie». Con l'assessore regionale all'Agricoltura Roberto Vaglio e al Turismo Ettore Racchelli si è riunita per cercare le soluzioni «meno traumatiche possibili» la delegazione composta da Ettore Besana, Pietro Bianchi presidente della sezione razza bruna dell'Associazione allevatori, il presidente della comunità montana vigezzina Franco Bonardi con gli assessori Adorna e Giorgis e l'assessore provinciale all'Agricoltura Angelo Guenza. «Siamo soddisfatti - dicono i rappresentanti della delegazione ossolana - per quanto possiamo dichiararci tali a seguito di eventi non sempre imputabili alla volontà degli addetti ai lavori e che lasciano, comunque, profonde ferite nell'economia provinciale».

Ieri pomeriggio il Consiglio comunale straordinario

# Domodossola approva la raccolta differenziata

DOMODOSSOLA

Il Consiglio comunale ha dato il via libera al programma per la raccolta differenziata dei rifiuti messo a punto dal Consorzio A11. Il piano è stato approvato a maggioranza nella seduta straordinaria che si è svolta nel tardo pomeriggio di ieri a Palazzo di Città. Prima di Domo, avevano deliberato favorevolmente anche le altre due città ossolane coinvolte nel progetto, Villa e Crevola. «Ora - ha detto Luciano Falcini presidente del Consorzio - dobbiamo rimboccarci le maniche, procurarci le attrezzature varie e definire un'organizzazione adeguata ai nostri obiettivi». Per operare in maniera efficace l'azienda consortile dovrà acquistare automezzi, sacchi, bidoni, e procedere all'assunzione di nuovo personale.

Gli investimenti previsti ammontano a 6 miliardi e mezzo. Il costo annuo per la gestione dell'intero processo è di circa 2 miliardi e 800 milioni (la cifra è grezza e va affinata con nuovi parametri) così ripartiti: 1 miliardo e 700 milioni a Domo, 641 a Villa e 445 a Crevola. Ad ogni singolo cittadino, dei tre centri la raccolta differenziata costerà in misura proporzionale alle superfici delle abitazioni. «Attualmente - dice Falcini - la nostra azienda sta impegnando risorse proprie. La Regione ha promesso di sostenere il progetto ma finora non è stato formalizzato niente».

Il Consorzio, all'inizio di gennaio, dopo che i contributi regionali erano finiti al Con.Ser.Vco, aveva deciso di contare sulle proprie forze per essere pronto all'appuntamento del prossimo 16 luglio. Per quella data il decreto Ronchi rende possibile il conferimento in discarica dei soli residui organici, tutto il resto deve essere selezionato. «Sarà una scadenza che non riusciremo a rispettare - rileva Falcini -. Noi saremo pronti soltanto a settembre. Sono convinto che ci sarà uno slittamento dei termini in quanto la maggior parte dei comuni è ancora in alto mare».

Luciano Falcini presidente del Consorzio Ossola La raccolta differenziata coinvolge 31 mila abitanti

Il piano varato dal Consorzio A11 prevede una «raccolta domiciliare spinta» con ingombranti e beni durevoli depositati negli appositi contenitori e la frazione organica nelle piattaforme comunali. I contenitori in polietilene avranno colori diversi a seconda del tipo di rifiuto che devono raccogliere. Il ritiro da parte degli addetti del Consorzio avverrà ogni giorni. Con la stessa scansione si procederà per utenze domestiche». Farà eccezione Domo che avrà il servizio di raccolta cinque giorni la settimana. La raccolta differenziata domiciliare interesserà 31 mila abitanti equivalente al 60 per cento della popolazione consortile. **[f. r.]**

La casa di Malesco svuotata con un camion. Furto su commissione

# Razzia delle opere dei Sotta dinastia di pittori vigezzini

MALESCO

Un colpo di professionisti, sicuramente su commissione, ed un danno per tutta la cultura ossolana. Sono stati razziati quadri e mobili antichi per un valore difficile da stimare. L'ennesimo furto in una dimora storica vigezzina è avvenuto a Malesco, nella casa di Bruno De Maria, discendente dei pittori Sotta. «Sono tornato a Malesco la domenica delle elezioni dopo quindici giorni di assenza - racconta Bruno De Maria Curti Sotta - ed ho scoperto che mi avevano svuotato la casa delle cose più preziose. Hanno toccato soltanto le opere d'arte, una ventina, importantissime per la cultura vigezzina. I ladri hanno segato una sbarra di ferro grossa un pollice ad una finestra, poi sono entrati da uno spazio molto piccolo: si è infilato un ragazzino o qualcuno molto magro. Con un camion hanno portato via tutto».

I carabinieri sono alla ricerca di qualche traccia per risalire agli autori del furto. In paese, quella notte, nessuno si è accorto di nulla ma appena la notizia è circolata è iniziata una vera e propria gara di solidarietà. I vigezzini si sono sentiti colpiti in prima persona. «Li ho sentiti davvero disperati, partecipi. Per questo - continua il discendente dei Sotta - ho sentito il dovere di scrivere al sindaco Federico Cavalli - anche per sollevare un problema: quello della sicurezza. Da quando è arrivata l'autostrada sono aumentati anche i problemi. Credo che ormai tutte le ville della valle siano state 'visitate'. Dove ricompariranno quelle opere che mi sono state rubate, molte con soggetti locali e donne nei costumi tradizionali?»

Sicuramente nelle case di chi conosce il valore dei Sotta, insigni ritrattisti. Tra i più quotati Francesco Maria, che lavorò anche alla corte degli zar. E proprio ai Sotta, la cui casa da secoli è un punto di riferimento artistico per tutta l'Ossola, il Comune di Malesco stava pensando di intitolare dei corsi di disegno e pittura. Un progetto che a questo punto diventa un dovere morale a fronte di uno sfregio così pesante al patrimonio culturale vigezzino. **[c. bo.]**

## IN BREVE

**VERBANIA**

### Avvocati a convegno

«Le indagini difensive, innovazioni al Codici Penale e di Procedura Penale e nuove strategie del Difensore». Questi i temi al centro del 1° Convegno Nazionale oggi dalle 9 al Grand Hotel Majestic. Organizzato dall'Ordine degli Avvocati di Verbania e dal Foro Verbanese con il contributo della Bpi, il viene aperto da Renato Bricchetti, magistrato di Cassazione al tribunale di Milano, Luisella De Cataldo, avvocato presso la Facoltà di Medicina a Milano, Niccolò Ghedini, avvocato in Padova, e Roberto Kostoris,, ordinario di procedura penale all'Università di Padova. **[a. r.]**

**GURRO**

### La «Festa degli Alberi»

Oggi è in programma la Festa degli Alberi della Valle Cannobina. I bambini che frequentano le elementari nella valle si trovano alle 9 nella piazza di Gurro; dopo l' intervento del sindaco Vincenzo Baccan e la presentazione di alcuni lavori eseguiti a scuola, gli alberi vengono messi a dimora in località Moggia. **[s. r.]**

**CANNERO**

### Premio letterario, i vincitori

Nella sala multiuso del lido si svolge dalle 17 la cerimonia di premiazione della quarta edizione del premio letterario per ragazzi «Villa Laura». Esso è organizzato dalla locale scuola media, sezione staccata della Quasimodo di Intra, con il patrocinio dei Comuni di Cannero e Oggebbio. **[s. r.]**

**ANZOLA**

### Sistemato ponte della Lanca

E' stato risistemato il piccolo ponte della Lanca, danneggiato dall'alluvione dell'ottobre scorso. Il manufatto serve agli agricoltori per accedere ai fondi della zona. **[re. ba.]**

**VERBANIA**

### Prosciolto il consigliere

Accusato di appropriazione indebita, Francesco Daielli, consigliere di minoranza al comune di Oggebbio, è stato prosciolto ieri dal tribunale di Verbania per aver commesso il fatto. Lo stesso pm, Fortunato Marcovicchio, ha richiesto l'assoluzione dell'imputato difeso dall'avvocato Lucilla Attardi. **[a. r.]**

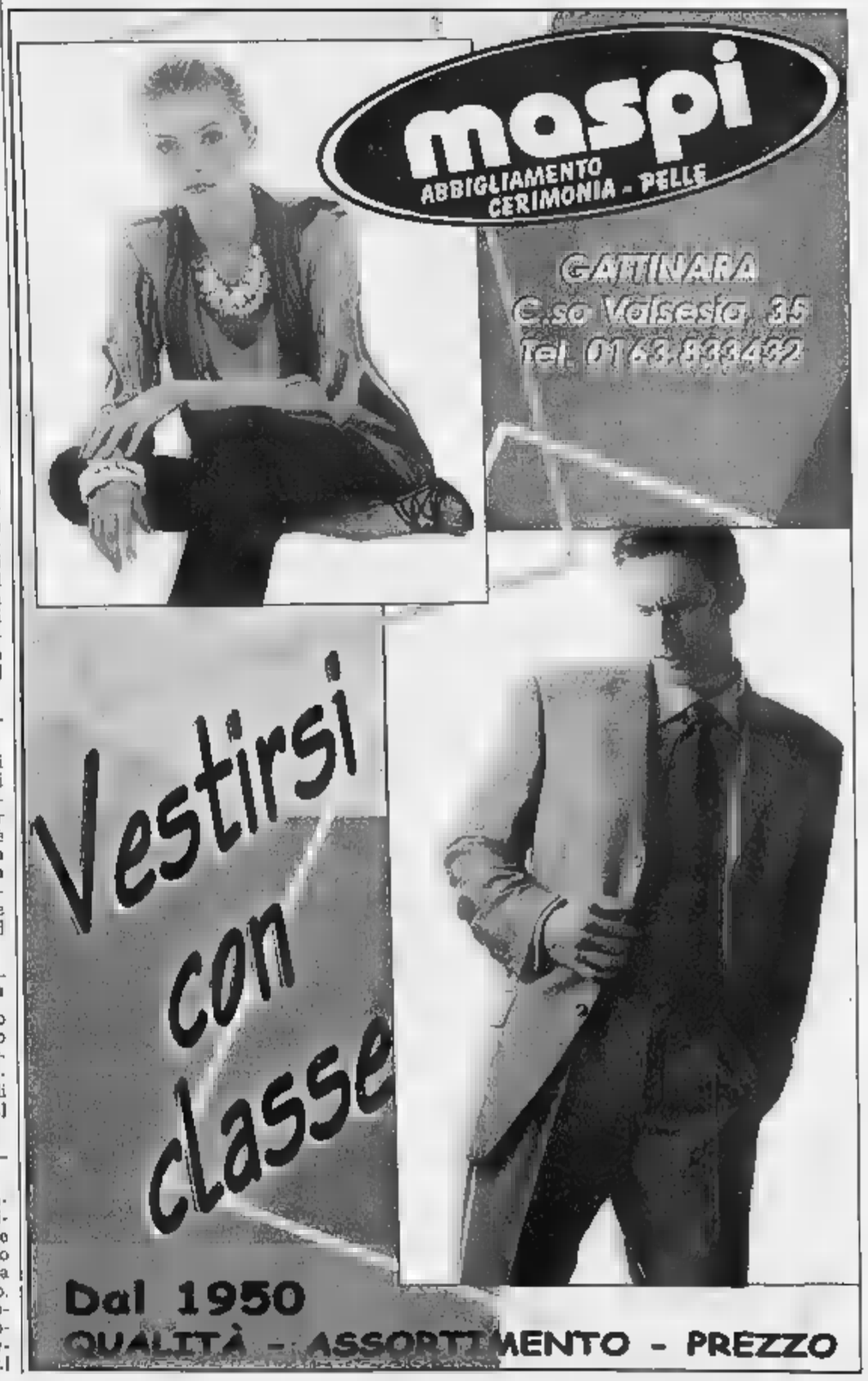


Coinvolte tutte le realtà della provincia con mostre concorsi visite guidate

# Una settimana dedicata ai parchi

## *Da domani le manifestazioni al Calvario di Domo*

DOMODOSSOLA

Scatta la prossima settimana la Giornata europea dei Parchi. La data ufficiale è stata fissata per il 24 maggio ma già sono partite le celebrazioni con iniziative rivolte al pubblico. E' la della Riserva naturale speciale del Sacro Monte Calvario di Domo che, per domani pomeriggio, ha in agenda alcuni appuntamenti: alle 14,30 ci sarà una visita guidata ai giardini dei Padri rosminiani e al castello dei Mattarella; alle 16 spettacolo per i bambini con prestigiatori, giocolieri e mangiafuoco nell'interpretazione del mago Barnaba; conclusioni con merenda a base di prodotti tipici. Dopodomani sarà la volta della Riserva naturale della Santissima Trinità di Ghiffa. Il programma è in linea con il tema della Giornata europea che quest'anno è dedicata al mondo rurale. Accanto al consueto mercatino ci un'esposizione di prodotti tipici della zona e di oggetti dell'attività contadina. Ci saranno, inoltre, dimostrazioni degli antichi mestieri. Il Parco Veglia-Devero dà, a tutti, appuntamento a Crodo per sabato 26 maggio, alle 17: nella sede del Centro studi «Ginocchi» ci saranno le premiazioni degli studenti che hanno partecipato al concorso d'arte «Monte Cistella e dintorni». Tre iniziative di grande stimolo caratterizzano il carnet del Parco nazionale della Val Grande: venerdì 25 maggio, alle 9, a Candoglia, visita alla Cava che ha fornito, e continua a fornire, il marmo con cui è stato costruito il Duomo di Milano; dal 24 al 27 maggio l'Ente Parco sarà tra i protagonisti della fiera milanese «Vita da parchi. Mostra mercato dei parchi naturali»; infine il 9 giugno, a Trontano, la giornata dedicata ai ragazzi riscoprendo gli antichi giochi. **[f.ru.]**

Un'immagine suggestiva del Veglia

A Stresa proseguono i lavori dei delegati: l'esempio del Vco che rifornisce di sangue la Sardegna

# Avis, il mondo globale della generosità

## *L'assemblea nazionale sulle donazioni senza frontiere*

Vincenzo [redacted]
STRESA

Ai piemontesi piace la Sardegna. E non solo per andarci in vacanza. Ogni anno dalla nostra regio- [redacted] partono verso l'isola migliaia di flaconi di sangue destinati soprattutto ai bambini talassemici in una gara di solidarietà che non conosce sosta. Della donazione «senza frontiere» si è parlato ieri nel [redacted] della seconda giornata di lavoro della edizione numero 65 dell'assemblea nazionale dell'Avis al Palacongressi.

«Lo scorso anno l'Avis Piemonte ha raccolto 167.783 unità di sangue - illustra Bruna Accorner o, presidente regionale dei donatori di sangue -: siamo all'autosufficienza regionale e riusciamo a far fronte anche al fabbisogno di altre parti d'Italia».

Un flusso ininterrotto e che i piemontesi vorrebbero continuasse anche nei periodi critici quali l'estate, quando le donazioni tendono a diminuire. «E' proprio il momento di maggior bisogno - prosegue Accornero -: ecco perchè quest'anno ho allertato tutte e otto le province piemontesi affinchè questo atto d'amore che è la donazione di sangue verso la Sardegna non diminuisca ma anzi aumenti».

Un appello raccolto subito da tutti a cominciare da Alessandro Barbersi e Claudia Salvioli di Fossalunga, i due giovani che hanno disegnato il logo del congresso di quest'anno. Il tema dell'assemblea è la globalizzazione della solidarietà. Dalla provincia del Vco giunge l'esempio più significativo: sono oltre quattromila le donazioni che dalla provincia azzurra sono andate in Sardegna. Grazie anche all'aumento anche di donatori che l'anno scorso sono aumentate di 2.430 unità attestandosi adesso su quasi 170 mila.

«In tutta Italia i donatori sono oltre 900 mila - aggiunge Pasquale Colamartino, presidente nazionale dell'Avis - [redacted] esercito di volontari che si occupa non solo di donare il proprio sangue agli altri, ma anche di altre forme di generosità. Non abbiamo mai voluto alzare la voce ma adesso chiediamo al Governo impegni di carattere legislativo e l'applicazione corretta delle norme esistenti».

Una garanzia è arrivata ieri mattina dall'assessore regionale al Turismo Ettore Racchelli che non si è limitato a dare il benvenuto ai settecento delegati, e altrettanti accompagnatori, giunti sul lago Maggiore, ma ha sollecitato il presidente della Regione Piemonte a farsi promotore di iniziative. In modo più specifico gli «avisini» italiani chiedono l'applicazione del piano nazionale del sangue e della legge quadro che legittima il lavoro delle associazioni quali l'Avis. Ieri mattina le ha illustrate Lea Battistoni, direttore generale del dipartimento del ministero per gli Affari Sociali.

La solidarietà non può aspettare. Gli «avisini» [redacted] mancano certo di fantasia e bastava una passeggiata tra gli stand del Palacongressi per cogliere tutta la passione dei donatori di sangue. Da Ghemme [redacted] arrivate bottiglie di vino con l'etichetta Avis; i ragazzi della scuola panificatori di Gravellona hanno deliziato gli occhi e il palato con opere d'arte pasticciera. E per i più esigenti c'era, e ci sarà ancora questa mattina, uno sportello distaccato di ufficio postale con speciale annullo filatelico. E poi ancora testimonianze di solidarietà vista attraverso magliette di corse campestri, sacchetti per il pane e gadget ispirati alla solidarietà. Che a Stresa, città internazionale, è diventata davvero globale.

Il tavolo dei relatori e il pubblico all'assemblea nazionale dell'Avis l'associazione che raccoglie i donatori di sangue. I lavori proseguono anche oggi e si tengono al Palacongressi di Stresa con 600 delegati di tutt'Italia

Asl di Omegna

## Psichiatri traslocano nella villa

**OMEGNA.** Nessuna sospensione per il trasferimento degli ambulatori del centro di salute mentale da via Mazzini nella movissima struttura di Villa Caccini, l'edificio destinato a diventare la sede della comunità terapeutica. La direzione generale dell'Asl 14, dopo la protesta ed il clamoroso sit-in di venerdì mattina negli ufficci direzionali, ha incontrato gli operatori del servizio.

«Non c'è stato, diversamente da alcune notizie diffuse sabato scorso, nessun provvedimento sospensivo dell'ordine di servizio inerente il trasferimento - precisa il direttore generale dell'Asl 14 del Vco Mario Vannini -. Lunedì mattina, come concordato, ho incontrato gli operatori ed i dirigenti del servizio illustrando il progetto. Ci siamo trovati d'accordo nel ritenere che il trasferimento, anche se in via provvisoria, in Villa Caccini, sia funzionale all'attività del centro. Nel prossimo futuro gli ambulatori saranno ubicati nei locali dell'ex-casa di riposo Lagostina e Villa Caccini diverrà operativa come comunità terapeutica».

Il che dovrebbe avvenire al più tardi entro la prossima estate: per quella data i lavori nell'ex-casa di riposo potrebbero essere stati completati potendo così ospitare, oltre al distretto sanitario, anche gli ambulatori del centro di salute mentale. [v. a.]

Provveditorato

## L'«assalto» di quaranta prof precari

**VERBANIA.** In massa dal Provveditore agli studi per chiedere spiegazioni circa la mancata immissione in ruolo. E' quanto faranno lunedì, alle 16, gli oltre quaranta insegnanti del Vco appartenenti alla cosiddetta «terza fascia» che hanno superato il «concorso riservato» lo scorso anno. Avrebbero dovuto entrare, a tempo indeterminato, nella scuola ai primi di maggio ma le nomine non sono ancora arrivate. Il ritardo sarebbe da attribuire alla sentenza del Tar del Lazio che ha accolto un ricorso dei docenti delle scuole private, insoddisfatti della valutazione del loro servizio. Nonostante questo provvedimento, in alcune province come Novara e Biella, le assunzioni sono avvenute come previsto. «Il Provveditore del Vco- dice Luigi Pagnucco, insegnante precario- mi ha detto personalmente che la mancata assegnazione delle cattedre è dovuta alla decisione del Tar del Lazio». Aggiunge Pagnucco: «Lo stesso ministro De Mauro, con il quale ho parlato personalmente, mi ha, invece, assicurato che le immissioni in ruolo devono andare avanti lo stesso». Aggrappandosi a quanto sostenuto dal capo del dicastero all'Istruzione Pagnucco, a nome suo e dei suoi colleghi, ha denunciato la situazione del Vco al dirigente scolastico regionale. Alla dottoressa Bertiglia, che è a capo dell'Amministrazione scolastica piemontese, viene chiesto di dare una risposta sulla disparità di comportamento dei responsabili provinciali. [f. ru.]

Dopo i ritardi segnalati da ordini professionali

## A Verbania si avvia l'ufficio del Catasto

VERBANIA

Le notizie diffuse recentemente relative «alla mancata attivazione dell'Ufficio Provinciale dell'Agenzia del Territorio (ex Catasto) sarebbero parzialmente prive di fondamento.

Lo si evince dal comunicato diffuso l'altro ieri dalla Prefettura del Vco nel quale si sottolinea che il 4 maggio scorso lo stesso prefetto Maria Fiorella Scandura ha tenuto a Villa Taranto una riunione [redacted] i rappresentanti della Direzione Compartimentale del Territorio di Torino, dell'ufficio Provinciale di Novara e della Conservatoria dei Registri Immobiliari di Verbania.

«L'incontro - si legge nella nota del Capo di Gabinetto, Pasquariello - è risultato molto proficuo ed ha messo in evidenza che già dallo scorso anno, presso la locale Conservatoria dei Registri Immobiliari, sono stati attivati sportelli per visure e certificazioni, atti del catasto terreni e fabbricati». Dal gennaio 2001 inoltre è attivo uno sportello per accettazione degli atti di aggiornamento del Catasto Terreni (PREGEO). Entro questo mese di maggio verranno anche accettate le domande di volture ed entro il prossimo giugno gli atti di aggiornamento del Catasto Fabbricati (DOCFA). Il Direttore Generale dell'Agonzia del Territorio provvederà in tempi brevi al reclutamento del personale che transiterà all'Ufficio Provinciale di Verbania mediante procedure di mobilità dagli Enti Locali. Entro il 2001 infine, si provvederà all'attivazione formale dell'Ufficio Provinciale di Verbania dell'Agenzia del Territorio. In merito a possibili ritardi sull'attivazione dell'Ufficio Provinciale dell'Agenzia del Territorio del Vco, si era attivato già nei mesi scorsi l'assessore provinciale alla Pianificazione Territoriale, Giovanni Francini, che aveva raccolto e comunicato in conferenza stampa le preoccupazioni espresse sul tema dai vertici del Collegio dei Geometri. [a.r.]

Il Comune ha presentato il cartellone delle manifestazioni in cui spiccano Palio remiero e Corso fiorito

## Verbania promette ai turisti «Sarà un'estate da ricordare»

Sergio Ronchi
VERBANIA

«Ai visitatori che scelgono la nostra città per le sue attrattive paesaggistiche e culturali, vogliamo offrire ulteriori spunti per trattenersi più a lungo e per ritornare». Con questi obiettivi il sindaco Aldo Reschigna, al quale fa capo anche la delega al turismo, presenta il programma «Verbaniaestate 2001 - Una stagione di appuntamenti».

«Grazie alla collaborazione di enti e di associazioni cittadine - aggiunge il sindaco Reschigna - siamo in grado di proporre un ricco cartellone di eventi, in cui agli appuntamenti che da anni caratterizzano Verbania si affianca qualche significativa novità».

Come manifestazioni di punta, rinnovano il richiamo a decine di migliaia di persone il «Palio remiero notturno» del 14 agosto ed il «Corso fiorito» del 9 settembre. Nel Palio organizzato dal Comitato Piazza-Vila culmina la festa del Ferragosto verbanese, con serate musicali, cabaret ed esposizioni gastronomiche dei produttori locali.

### Le creazioni di petali s'ispireranno al mondo del cinema

«Ciak in fiore» è il titolo che il comitato organizzatore ha scelto per il «Corso fiorito». I floricoltori si ispirano ai grandi films per realizzare le loro affascinanti composizioni. Nella settimana che precede la sfilata, sono proposte visite guidate ai giardini privati della città e la rassegna sull'editoria dei giardini. Un appuntamento, questo, nuovo e unico nel suo genere in Italia, che si aggiunge alle qualificanti manifestazioni ispirate a fiori, parchi e giardini.

Rassegne ormai consolidate che tornano sulla scena verbanese sono le «Notti di note» di Verbeat Music in luglio, gli appuntamenti trisettimanali con «Musica a Villa Giulia» da giugno a settembre, il cinema all'aperto «Sottolestelle» in luglio e agosto, il mercatino delle «Bancarelle del venerdì sera» curato da «Insieme per Pallanza» da luglio a settembre, «Arti Artigiane Verbano» della omonima associazione dal 8 al 15 agosto.

Numerose sono poi le manifestazioni sportive e le ulteriori attrattive musicali, soprattutto con i cicli di concerti curati dall'Ente Musicale Verbania e dal Coro Lago Maggiore.

Di altra novità, poichè i precedenti risalgono a molti anni addietro, si può parlare per il Vespa Raduno Europeo del 7 e 8 luglio, promosso dal locale Vespa Club. Verbania ospita poi tappe importanti di rassegne che interessano l'intero Verbano, prime fra tutte il Festival LagoMaggioreJazz e le Settimane Musicali di Stresa. Con cartelloni di sicuro richiamo. La città deve essere pronta a approfittarne.

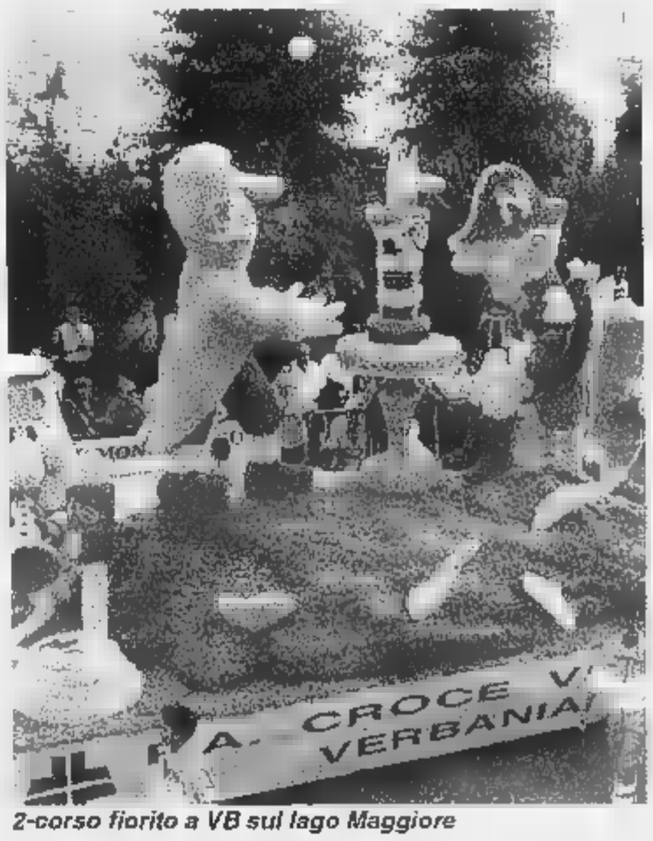


*2-corso fiorito a VB sul lago Maggiore*

Torna anche quest'anno il «Corso fiorito» che attira sempre migliaia di persone

Con il disco pi, tocchi il cielo con un dito. Al Casinò di Locarno va in scena il Sud-Est asiatico.

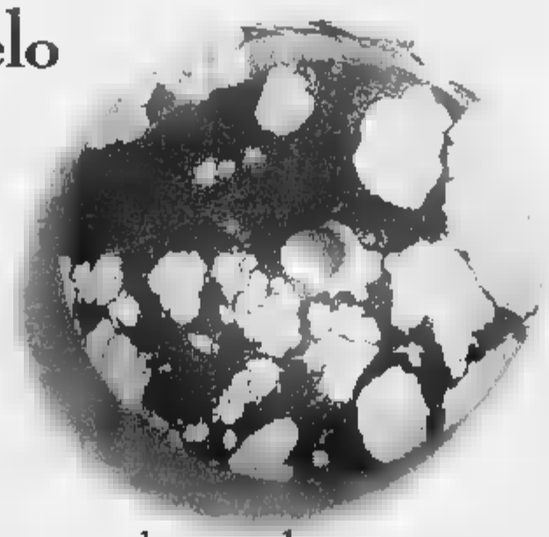

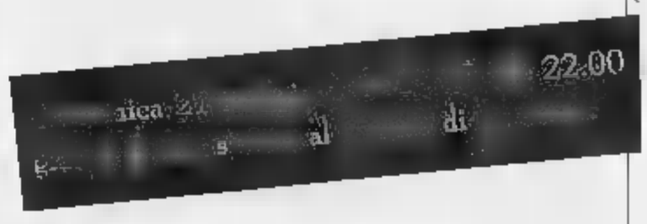


6 portafortuna per scoprire il mondo. Partenza al Casinò di Locarno.

A maggio e giugno il Casinò di Locarno ti invita a scoprire il Sud-Est asiatico. Partecipa al grande concorso «Gratta e Vinci». Con il disco pi, il portafortuna asiatico, vinci premi immediati e forse anche uno straordinario viaggio. Che aspetti? Il Casinò di Locarno ti accoglie tutti i giorni in una magica atmosfera e domenica 27 maggio ti invita a un'eccezionale festa.

Casinò di Locarno

## STASERA AL CINEMA

### VALLE D'AOSTA

**AOSTA**
**BIAGOSA:** Tel (0165) 262 220
**La mummia** (ore 20; 22,30)

**THEATRE DE LA VILLE:** Pren (ore 18-23) tel (0165) 230536 (www.delaville.it)
**Passione ribelle** (ore 20; 22,30)

**CERVINIA**
**DES GUIDES:** Tel (0166) 949 473
CHIUSO

**COGNE**
**GRAND PARADIS:** Tel (0165) 749 373.
CHIUSO

**COURMAYEUR CENTRO CONGRESSI**
**MONTE** Tel (0165) 841 205
NON PERVENUTO

**ST-VINCENT VOGLIA DI CINEMA**
**AUDITORIUM:** Tel (0166) 510 020 (www.vogliadicinema.it)
**Valentine - Appuntamento con la morte** (ore 20,30)
**Passione ribelle** (ore 18,30; 22,30)
Ingresso 10.000 Cinepass 8.000
**PALAIS:** Tel (0166) 510 080 (www.vogliadicinema.it)
CHIUSO

**VERRES VOGLIA DI CINEMA**
**IDEAL:** Tel (0166) 510 (www.vogliadicinema.it)
**Frequency - Il futuro in ascolto** (ore 22,30)
**The calling - La chiamata** (ore 20,30)
Ingresso 10.000 Cinepass 8.000

**IVREA**
**ABCINEMA** Tel (0125) 425683
**Quasi famosi** (ore 20; 22,15)
**BOARO:** Tel (0125) 641480
**Faccia a faccia** (ore 20; 22)
**POLITEAMA:** Tel (0125) 641 571
**La mummia** (ore 17,40; 20,05; 22,10)

### BIELLA E PROVINCIA

**IMPERO.** Inf. Tel 015-22.736 - 31.312
**Delitto impossibile**
D.A. Cremado con C. Cecchi e R. Rocco
Orario 20.15; 22.30 L. 12.000/10.000

**MAZZONI.** Inf. Tel 015-22.736 - 31.312.
SALA 1 **Passione ribelle**
di B. con M. Simon e P. Cruz.
Orario 20; 22.30. Lire 12.000/10.000
SALA 2 **Valentino - Appuntamento con la morte**
Di J. Banks, con Denise Richards
Orario 20.15; 22.30. Lire 12.000/10.000
SALA 3 **fatimacy - Nell'intimità**
di P. Chereau V.M. 18
Orario feriale 20; 22.30
Lire 12.000/10.000

**ODEON.** Inf. Tel 015-22.736 - 31.312
**La mummia - Il ritorno**
di Stephen Sommers, con Brendan Fraser, Rachel Weisz, Arnold Vosloo
Orario 19.45; 22.30
Lire 12.000/10.000

**SOCIALE.** Inf. Tel 015-22.736 - 31.312
**13 Days - Thirteen Days**
di R. Donaldson con Kevin Costner
Orario spettacolo unico ore 22
Lire 12.000/10.000

**CANDELO**
**VERDI** Inf. Tel 015-253.89.27.
**Storie**, di Michalis con Juliette Binoche.
Orario 20; 22.15

**VIGLIANO**
**ERIOS** 015-253.89.27 - 510.568.
**Inferno**, compagnia teatrale Teatraedo, regia Patrizia Manna Orario: 21.30 Lire 18.000

**COSSATO**
**M. PRIMAVERA** Inf. Tel. 015-925.520.
**Sweet November**
Orario: 20; 15; 22,15. Lire 12.000/8000.
**COMUNALE** Inf. Tel.
CHIUSO.

**GRUZZANA MORTIGLIENGO**
**ANGELUS**

**PRAY**
**EXCELSIOR** Inf. Tel. 015-767 323
**Quasi famosi**
Orario: 21; 23 Lire 12.000

**TOLLEGNO**
**FELIX** Inf. Tel. 015-242.31 16.
CHIUSO

### VERCELLI E PROVINCIA

**VERCELLI**
**ASTRA** Inf. Or. Tel. 0161-
**La ... - Il ritorno**, di Sommers con Brendan Fraser, Rahel Weisz, John Hannah. Apertura 15.30 con spettacoli 19.40/22,10 Lire 12.000/10.000

**NUOVO ITALIA** Inf. Or. tel. 0161-257.744
**Nell'intimità**, di Patrick Chereau con Mark Rylance, Kerry Fox-V.M. 18. Apertura 19.30 con spettacoli 19,40/22.10. Lire 12.000/10.000

**PRINCIPE** Inf. Or. Tel. 0161-259 047.
**Il corpo del** Liv Tyler. Apertura 19.30 con spettacoli 20/22.10 Lire 12.000; 10.000

**VIOTTI** Inf. Or. Tel. 0161-250 845. CHIUSO.

**BELVEDERE DIGITAL** Inf. Tel. 0161-215.018. **Le fate ignoranti**, di F. Orpetek con M. Buy, S. Accorsi. Or.: 19,30/22.10. **La mummia - Il ritorno**, di S. Sommers con B. Fraser, Rachel Weisz, J. Hannah. Spett. notturno 00.15 L. 12.000;10.000

**LUX** Inf. Or. Tel. 0161-213.375. OGGI RIPOSO.

**TEATRO BARRIERI** Via Parini 1 Inf. Or. Tel. 0161-253.379. CHIUSO.

**SALA DUGENTESCA** Inf. Or. Tel. 0161-252 667.
CHIUSO

**TEATRO CIVICO** Inf. Or. Tel. 0161-255.544
Nell'ambito di «Primavera Vivaldiana 2001» alle ore 21 **The King' singers** a 20.000;18.000/15.000.

**BORGOSESIA**
**LUX.** Inf. Tel. 0163-22.698 **Il nemico alle porte**, di Jean-Jacques Annaud con Law, Joseph Fiennes, Rachel Weisz. Orario: 21 spettacolo unico. Lire 12.000;10.000

**SALUGGIA**
. Tel. 0161-486.714. CHIUSO.

**IDEAL** Tel. 0161 930.827-0332/4467486
**Il nemico alle porte.** Di Jean-Jacques Annaud con Jude Law, Joseph Fiennes, Rachel Weisz. Orario: 21,30 spettacolo unico. Lire 10.000;6000.

**TRINO**
**DIVA** Inf. Tel 0161-828.500
**Il nemico alle porte**, di JEAN-Jacques Annaud Jude Law, Joseph Fiennes, Rachel Weisz spettacolo unico Lire 10.000;7000.

**VARALLO**
**SOTTORIVA** Ind. Tel 0163-54 265.
CHIUSO.

### NOVARA E P...VINCIA

**NOVARA**
**VIP.** Tel. 0321-625 688
**La mummia - Il ritorno**
Or. 16.30; 19.50; 22.30. Fer. fest. e prefest. L. 13.000 rid. 9000 (12-17 anni L. 11.000 escluso sabato dalle 18 21). Merc. sera e sab. pom. fer. 9000. Pren. e pren. ... cassa cinema.
**...ALDO** Tel. 0321-474 426
**Le fate ignoranti**
Or. 20.10; 22.30. Feriali, fest. e prefest. L. 12.000; ridotto lun. fer. 8.000
**FARAGGIANA** Tel. 0321 - 627 676
CHIUSO PER LAVORI
**ELDORADO.** Tel. 0321 - 624 158
**La mummia - Il ritorno**
Or. 19.55; 22.30. Fer. fest. e prefest. L. 13.000 rid. ... Mart. fer. L. 9.000
**SACRO CUORE.** Tel. 0321 - 46.54.84
**La musica del Cuore**
Or. 20; 22.30

**PERNATE**
**SANT'ANDREA** Inform. su segr. ... - 63 71 ...
**The Mexican** Ore 21.30

**ARONA**
**SAN CARLO** Inform. su segr. tel. 0322 - 240 566
**Sweet november** Or.: 20.10; 22.15

**BELLINZAGO**
**VANDONI.**
**The Mexican** Ore 21

**BORGOMANERO**
**MODERNO.** Tel. 0322 - 92 151
**Valentine** Or. 20.15; 22.15
Lire 11.000; 8.000 lun. fer. 8000
**NUOVO SALA 1** Tel. 0322 - 81 741
**La Mummia**
Or. 20; 22.15
Ingresso L. 12.000 rid. 8000 (lun. fer. L. 8000)
**NUOVO SALA 2** Tel. 0322 - 81 741
**Le fate ignoranti**
Or. 20.15; 22.15
Ingresso Lire 12.000 rid. 8000 (lun. fer. L. 8000)
**NUOVO SALA 3** Tel. 0322 - 81 741
**S.Y.N.A.P.S.E** Or. 20; 22.15
Lire 12.000 rid. 9000 (lun. fer. L. 8000)

**CAMERI**
**BALLARDINI.** Tel. 0321 - 51 95 23
**Chocolat** Ore 21
Tessera L. 30.000, singola prevendita L. 8000

**CASTELLETTO TICINO**
**METROPOLIS MULTISALA** 0331 - 914 285 per informazioni orari e prenotazioni: venerdì, 16.30-21.30, sabato-domenica 14.30-21.30
**La ...mia: Il ritorno.** Or.: 20; 20.20; 22.30; 22.50; 0.50; 1.10. Lire 13.000 rid. ... Merc. sera e sab. pom. L. 9.000
**Valentine - Appuntamento con la morte.** Or. 22.50; 1.00. Lire 13.000, rid. 9000. Merc. sera e sab. pom. L. 9.000
**Il ...mico alle porte** Or. 22... 1.00. Lire 13.000, rid. 9000. Merc. sera e sab. ... L. 9...
... **ribelle** Or.: 15.10; 17.40; ..., 22.40; 1.00. Lire 13.000, rid. 9000. Merc. ... pom. L. 9.000
**The Mexican** Or. 18; 20.20; 1.10. Lire 13.000, rid. 9000. Merc. sera e sab. ... L. ...
**Nell'intimità** (Viet. vm. 18 anni) Or. 17.50; ... Lire 13.000, rid. 9000. Merc. sera e ... pom. L. 9.000
**Le follie dell'imperatore.** Or.: 16. Lire 13.000, rid. 9000. Merc. sera e sab. pom. L. 9.000
**Faccia a Faccia** Or. 15.20; 17.30; 20.10. Lire 13.000; rid. ... Merc. sera e sab. pom. L. 9.000
**Quasi famosi** Or. 15.10; 17.40; 20.20; 22.40; 1.10. Lire 13.000, rid. ... Merc. ... e sab. pom. L. 9.000

**OLEGGIO**
**CINE TEATRO** Tel. 0321 - 91 183 (info su segr. tel.
**Il nemico alle porte** Or. 21.15.
Fer. e fest. L. 11.000/8000. Lunedì fer.: L. 8000
**TRECATE**
**S. PELLICO** Info e prezzi spettacoli al numero di segr. telefonica 0321 - 777 122.
**The Mexican** Or.: 20; 22.15.

### VCO

**DOMODOSSOLA**
**CORSO MULTISALA 1.**
Inf. su segr. tel. 0324 - 240 853
**The calling - La chiamata**
... dett. ... su segr. tel.

**CORSO MULTISALA 2.**
Info su segr. tel. 0324 - 240 853
**Faccia a faccia** con Bruce Willys
Informaz. dett. orari e pren. su segr. tel.

**OMEGNA**
**SOCIALE** Tel. 0323 - 61 459
**Man of honor**
Or.: 20; 22.15

**ORATORIO**
**Il tempo dei cavalli ubriachi**
Or. 20.15; 22.15

**VERBANIA**
**SOCIALE (INTRA)**
Info e prezzi spettacoli al numero di segr. telefonica 0323 - 401 940
**Il mistero dell'acqua**
Or.: 20.30; 22,30

**VIP**
Info e prezzi su segr. tel. 0323 40 19 40
**Il nemico alle porte**
... 20.15; 22.30

**SOCIALE (PALLANZA) SALA 1**
Info ... e prezzi spettacoli al numero di segr. tel. 0323 - 501 964
**Faccia a faccia**
Informazioni dett. orari e pren. su segr. tel.

**SOCIALE (PALLANZA) SALA 2**
Info, orario prezzi spettacoli al numero di segr. tel. 0323 - 501 964
**La mummia: Il ritorno**
Informazioni dett. orari e pren. su segr. tel.

### TORINO E PROVINCIA

**ACCADEMIA** piazza S. Giulia 2 bis, 011 88.78.07. **L'onore degli uomini.** Or.: 15; 17.30; 20; 22,30.
**ACTOR'S STUDIO** via Chiesa della Salute 77/b, tel. 216.6784. **The Mexican** Or.: 15; 17,30; 20; 22.30
**ADUA 200** corso Giulio Cesare 67, tel. ... **Tabù Gohatto** Or.: 16,15; ... 20,25; 22,30
**ADUA** ... corso Giulio Cesare ... 856 521 **Chili Factor** Or.: ... 18,10; 20,20; 22.30.
**AMBROSIO MULTISALA** corso Vittorio Emanuele II 52, tel. 547.007. Sala 1: **La mummia - Il ritorno.** Or.: 14.30; 17.10; 19.55; 22.35. Sala 2: **Quasi famosi.** Or.: 15; 17,30; 20; 22,30. Sala 3: **Le fate ignoranti.** Or.: 15.30; 17,50; 20,10; 22.30.
**ARLECCHINO** corso Sommeiller ..., ... 581.7190. Sala 1. **La mummia - Il ritorno.** Or.: 15; 17,30; 20,05; 22,30. Sala 2: **Un delitto impossibile.** Or.: 16; 18,10; 20,20; 22,30
**CAPITOL** via San Dalmazzo 24, tel. 540.605. **Il nemico alle porte.** Or.: 15; 17,30; 20; 22.30
**CENTRALE** via C. Alberto 27, tel. 540.110. **I nostri anni.** Or.: 15,30; 18,30; 20,30; 22,30.
**C. CHAPLIN 1** via Garibaldi 32/e, tel. 436.07.23. **Il mestiere** ... Or.: 16; 18,10, 20,20, 22.30.
**C. CHAPLIN 2** via Garibaldi 32/e, tel. 436.07.23. **Fast food fast women.** ..., ... 18,30; 20,30, 22,30.
**CIAK** corso G. Cesare 105, tel. 232.029. **La mossa del diavolo.** Or.: ... 18.10; 20,20; 22.30
**DORIA** via Gramsci 9, tel. 542.422. **Il centro del mondo.** Or.: 15,15; 17,05; 18,56; 20,45; 22,35.
... **GIARDINI - Sala Nirvana** via ... 62, tel. 327 2214. **Asi es la vida.** Or.: 16.30; 18,30, 20,30.
**DUE GIARDINI - Sala Chiaroscuro** via Montebello 62, tel. 327.2214. **Sotto la sabbia.** ... 16.30; 18,30; 20.30 22,30.
**ELISEO GRANDE** piazza Sabotino, tel. 447.52.41. **Nell'intimità** V. M. ..., ...: 15,30; 17,50; 20,10; 22.30
**ELISEO BLU** piazza ..., tel. 447.52.41. **Il nemico alle porte.** Or.: ... 17,30, ...; 22,30.
**ELISEO ROSSO** piazza Sabotino, tel. 447.52.41. **Chocolat.** Or.: 15,15; 17.35; 20.10; 22.30
**EMPIRE** piazza Vittorio Veneto 5, tel. 817.16.42. **Billy Elliot.** Or.: 16; 18,10; 20,20; 22,30.
... 1 corso Moncalieri 241, tel. 661.54.47. **La comunidad.** Or.: 20; 22,30
**ETOILE** via B. ... ng. ... Roma, tel. 530.353. **Chocolat.** Or.: 15,20; 17,45; 20,10; 22,35
... corso Trapani 57, tel. 385.2057. **La mummia - Il ritorno.** Or.: ...: 17,30; ...; 22.30
**KING** ... Po 21, tel. 812.59.95. **L'ultimo bacio.** Or.: 15,30; 17,50; 20,10; 22,30.
**KONG** via S. Teresa 5, tel. 534.614. **I cavalieri che fecero l'impresa.** Or.: 16,30; 19,30; 22,30.
**LUX** Galleria S. Federico, tel. 541.283. **Faccia a faccia.** Or.: 16; 18,10; 20,20; 22,30.
**MASSIMO UNO** ... Verdi 18, tel. 812.5606. **Il mestiere delle armi.** Or.: ..., ...; 20,30; 22.30
**MASSIMO DUE** via Verdi 18, tel. 812.5606. **La ... del figlio.** Or.: 16,30; ..., ...; 22,30.
... 1 via Pomba 7, tel. 812.41.73. **Sexy Beast - L'ultimo colpo** ... **bestia.** Or.: 16,15; 18,20; 20,25; 22,30.
**NAZIONALE** 2 via Pomba 7, tel. 882.41.73. **Chili Factor.** Or.: 16; 18,10; ...,20; 22,30.
**OLIMPIA 1** via Arsenale 31, tel. 532.448. **La tele ignoranti.** Or.: 15,30; 17,...; 20,10; 22,30.
**OLIMPIA 2** via Arsenale 31, tel. 532.448. **S.Y.N.A.P.S.E.** Or.: 15,30; 17,50; 20,10; 22,30
**REPOSI 1** via XX Settembre 15, tel. 531.400. **The mexican.** Or.: 15; 17,30; 20; 22,30. **L'ultima questione.** Corso. Ore 19,45; 22,15.
**REPOSI 2** via XX Settembre 15, tel. 531.400. **La mossa del diavolo.** ...: 16; 18,10; 20,20; 22,30
**REPOSI 3** via XX Settembre 15, ... 531.400. **La mummia - Il ritorno.** ...: 15; 17,30; ...; 22,30.
**REPOSI 4** via XX Settembre 15, tel. 531.400. **Un corpo di reato** Or.: 16,15; 18,20; 20,25; 22,30.
**REPOSI 5** via XX Settembre 15, tel. 531.400. **L'ultimo bacio.** ...: 15,30; 17,50; 20,10; 22,30
**ROMANO** Galleria Subalpina, tel. 562.01.45. **Nell'intimità.** Or.: 15,45; 18; 20,15; 22,30.
**STUDIO RITZ** via Acqui 2, tel. 819.01.50. **Quasi famosi.** Or.: 15,30; 17,50; 20,10; 22,30.
**VALENTINO 1** Teatro Nuovo corso M. d'Azeglio 17, tel. 650.02.00. **Scoprendo Forrester.** Or.: 15; 17,30; 20; 22,30.
**VALENTINO 2** Teatro Nuovo corso M. d'Azeglio 17, tel. ... **Il mistero dell'acqua.** Or.: 15; 16,15; 20,25; 22,35.
**VITTORIA** via Roma 336, tel. 5627492. **L'esca.** Or.: 15,35; 17,55; 20,15; 22,35
**TEATRO REGIO** Ore 15 visita guidata al Teatro. Stagione d'Opera: dal 29/5 al 10/6 **Der Zwerg** (**Il nano**) favola tragica di A. von Zemlinsky, regia Annabel Arden; **Pagliacci** dramma di R. Leoncavallo, regia Franco Zeffirelli. Yuri Ahronovitch direttore. Orchestra e coro del Teatro Regio. Biglietteria (ore 10,30-16). Tel. 011 8815.241/242.
**PICCOLO REGIO G. PUCCINI.** Ore 20.30 Un concerto in due per **Vivere** insieme: serata jazz e gospel con il Jazz Phil Trio e la Tee Dee Band. A favore dell'associazione Vivere Insieme di ... per l'assistenza agli handicappati. Ingresso gratuito su prenotazione. Info.: Associazione ACEM Tel. 033.782609.
**ALFIERI** Piazza Solferino 2. Tel. 011 562.3800. Oggi ore 15,30; 20,45, domani ... 15,30 **Musical maestro!**, con ... Fratini e i solisti della Compagnia Teatro Nuovo, musiche originali Giovanni M. Lori, regia e coreografia Fabrizio Angelini. Ultimi 3 repliche. Inform. e biglietteria tutti i giorni orario cont. dalle 9 alle 19. Sito internet www.torinospettacoli.it.
**AUDITORIUM RAI** Orchestra Sinfonica Nazionale della Rai: biglietteria presso il Palazzo della Radio, via Verdi 31, dal martedì al venerdì orario 10-14. Per informazioni: tel. 011 8104653-8104961.
**CARIGNANO** p.zza Carignano 6. Teatro Stabile Torino: ore 20,45: **L'Impresario delle Smirne** di Carlo ..., ... di Giancarlo Cobelli ... la compagnia stabile dei giovani del TST. ...tteria TST tel. 011 517.6246.
**GIOIELLO TEATRO** via Cristoforo Colombo 31 bis, tel. 011 5805768. Stasera ore 21; domenica ore 16 la Compagnia Torino Spettacoli presenta il giallo che si replica da quasi 50 anni a Londra **Trappole per topi** di Agatha Christie, regia Stefano De Luca. Inform. e biglietti, tutti i giorni orario continuato dalle 9 alle 19 al n. 011 5805768 e www.teatrogioiello.it.

## LE TRAME DEI FILM

**ASI ... LA VIDA.** Drammatico. Il nuovo ... Arturo Ripstein s'incentra ... personaggio di una donna mantiene se stessa e la sua famiglia procurando aborti clandestini.
**BILLY ELLIOT.** Commedia drammatica. Nell'Inghilterra del 1984 dilaniata dagli scioperi dei minatori, il ragazzino Billy non segue i consigli del padre e s'impegna per coronare il suo sogno di diventare ballerino.
**I CAVALIERI CHE FECERO L'IMPRESA.** Avventu... Ambientato nel 1271, il film ... Pupi Avati racconta di cinque cavalieri dell'esercito di Luigi IX che ...e il luogo dove è stata nascosta la Sacra Sindone.
**CHILL FACTOR.** Azione. Uno scienziato affida a due insospettabili il compito di trasportare una micidiale arma biologica in un luogo sicuro.
**CHOCOLAT.** Commedia. Una donna (Juliette Binoche) sconvolge la monotona vita del villaggio francese dove negli anni '50 si trasferisce per aprire ... negozio di cioccolata.
**IL CENTRO DEL MONDO.** Drammatico. ... ... nuove emozioni, Richard s'invaghisce di una spogliarellista e le propone di passare con lui tre giorni a Las Vegas. E' disposto ad offrirle ... mila dollari. [Doria]
**LA COMUNIDAD.** Commedia. L'impiegata di un'agenzia immobiliare (Car... Maura) trova in un appartamento da vendere i sei miliardi che l'ex inquilino custodiva in casa.
**UN CORPO DA REATO.** Commedia. Liv Tyler e Jewel, ... ragazza che ... notte fa perdere la t... a tre uomini contemporaneamente.
**... DELITTO IMPOSSIBILE.** Drammatico. Un procuratore viene avvelenato nel bar del tribunale di Sassari. L'inchiesta viene ... ad un magistrato (Carlo Cecchi) di un'altra procura.
**L'ESCA.** Azione. Il detenuto Alvin viene rilasciato dal Dipartimento del Tesoro americano: il deve condurre ad arrestare uno dei ladri che hanno rubato 42 milioni di dollari alla Federal Reserve.
**FACCIA ...** Commedia. Un affermato consulente di immagine (Bru... Willis), single ... impegnato nel lavoro, ... giorno si ritrova quando aveva otto anni ed era un bambino grassoccio ed imbranato.
**FAST FOOD, FAST WOMEN.** Commedia. Bella, cameriera in un bar, presenta una confusa situazione sentimentale.
**LE FATE IGNORANTI.** Drammatico. Alla morte del marito, la vedova Margherita Buy scopre che il consorte aveva un ...
**LA MOSSA DEL DIAVOLO.** Thriller. Kim Basinger è un'infermiera che si prende cura di una bambina ... dalla sorella. Sei anni più tardi la piccola viene rapita; indaga un agente Fbi impegnato a far luce sulla sparizione di alcuni bambini dotati ... poteri soprannaturali.
**IL MESTIERE DELLE ...mi.** Drammatico. Il ritorno alla regia di Ermanno Olmi è ambientato nel 1526 e s'incentra sul personaggio di Giovanni de' Medici, comandante dell'invincibile armata pontificia amato dalle donne.
**IL MISTERO DELL'ACQUA.** Thriller. Una coppia in crisi parte per una vacanza in ... ... due amici ... approda su un'isola teatro 150 anni prima di un duplice omicidio.
**LA MUMMIA - IL RITORNO.** Avventura. La storia ... questo seguito è ambientata ... nel 1935 a Londra, dieci anni dopo la prima: il sacerdote Imhotep rinasce e comincia a seminare il terrore. Lo combatte l'avventuriero Rick O'Connell (Brendan Fraser).
**NELL'INTIMITA'.** Erotico. Orso d'Oro a Berlino, narra ... una coppia che ... frequenta per piacere sessuale.
**IL NEMICO ALLE PORTE.** Drammatico. La battaglia ... Stalingrado nella ricostruzione di J... Jacques Annaud; protagonisti, un maggiore tedesco e un cecchino russo.
**I NOSTRI ANNI.** Drammatico. L'esordio ... regia di Daniele Gaglianone racconta di ... ... che ricordano gli anni della Resistenza.
**L'ONORE DEGLI UOMINI.** Drammatico. Negli ... Cinquanta, il giovane Carl Breschear (Cuba Gooding Jr.) viene sottoposto in Marina al duro addestramento dell'ufficiale istruttore Billy Sunday (Robert De Niro).
**QUASI FAMOSI.** Commedia musicale. Il regista Cameron Crowe porta sullo schermo una storia autobiografica: quando, all'età di 16 anni, collaborava alla rivista musicale «Rolling Stone» e seguiva le star del rock.
**SCOPRENDO FORRESTER.** Commedia drammatica. Nella vita di William Forre... (Sean Connery), personaggio eccentrico e ...lo che vinse da giovane il Pulitzer, irrompe un sedicenne di colore (Rob Brown) che sogna di diventare scrittore.
**SEXY BEAST.** Drammatico. Un ex criminale viene contattato da un vecchio amico che lo vuole a tutti i costi nella banda con cui sta progettando un furto alle cassette di sicurezza di una ...
**SYNAPSE.** Thriller. Un giovane genio ... computer (Ryan Phillippe) viene assoldato dal presidente di ... potente società di software (Tim Robbins) e comincia una scalata alla ricchezza rapida e sospetta.
**SOTTO LA SABBIA.** Drammatico. Da anni sposati, Marie e Jean vanno a trascorrere le vacanze come ogni ... nella casa al mare. Mentre lei (Charlotte Rampling) è ... mare, lui scompare.
**LA ... DEL FIGLIO.** Drammatico. Torna alla regia Nanni Moretti con la storia di una famiglia su cui si abbatte la perdita del figlio.
**TABU' GOHATTO.** Drammatico. Il ritorno alla regia di Nagisa Oshima è ambientato ... 1863 a Kyoto. In ... tempio buddista che ospita gli aspiranti samurai. Parecchi di loro vengono colpiti dal fascino di Kano.
**THE MEXICA...** Azione. Per la prima volta insieme sullo schermo Brad Pitt e Julia Roberts: ... è un trafficatore mandato in Messico a recuperare una famosa pistola, lei la fidanzata che cerca di dissuaderlo.
**L'ULTIMO BACIO.** Commedia. Otto personaggi, in particolare l'idealista Giulio e il fidanzato Carlo, intrecciano le loro esistenze nel nuovo film di Muccino.

TUTTI I GIORNI UN AFFARE.

OGGI TAGLIAMO IL PREZZO A:

N° 115 CAPI

GIACCONI E GIUBBOTTI

IN COTONE TECHNO

~~165.000~~

15.000

A.V. ERRE

s.s. ARONA/BORGOMANERO - 500mt uscita aut. A26 - Tel.0322/230136

Concerti dal 20 luglio al 4 agosto, sono attesi anche Nina Simone Sextet e Gilberto Gil

# «LagoMaggiore jazz» punta su Makeba

## *Ancora tanti big per la nuova edizione della rassegna*

STRESA

La quinta edizione di «LagoMaggiore Jazz Festival», dal 20 luglio al 4 agosto, si presenta come una delle rassegne jazzistiche di maggior prestigio a livello internazionale. Il cartellone lancia il suo richiamo anche quest'anno con artisti di primo piano, leader indiscussi, leggende del jazz: lo testimoniano i nomi di Miryam Makeba, Gilberto Gil, Nina Simone, Freddie Hubbard & The New Jazz Composer Orchestra, questi ultimi due in esclusiva nazionale.

«LagoMaggiore Jazz Festival» si è imposto come una delle manifestazioni più interessanti nel panorama dei festival jazz europei, meta per decine di migliaia di appassionati della musica e amanti della natura. La rassegna si avvale di alcune sponsorizzazioni, patrocinio della Regione Piemonte e organizzazione del Distretto dei Laghi.

Ecco la scaletta: il 20 luglio Gianni Cazzola Bop Quintet - Terence Blanchard Quintet; il 21 Fuego Latino con un tributo a Tito Puente - the Big Palladium 3 Orchestra; il 22 Ray Bryant - Frank Foster & Frank West Quintet; il Monty Alexander Trio. Si prosegue il 27 con Myriam Makeba Show; il Freddie Hubbard & The New Jazz Composer Orchestra; il Joe Zawinul Syndicate with Maria Joao; l'1 agosto Red Pellini & His Gang with Special Guest; il 2 Swing Quintet e Toots Thielemans Quartet; il 3 Viva Brasil con Gilberto Gil e grande finale il 4 con Nina Simone Sextet. Ulteriori informazioni sul sito Internet www-lagomaggiore.it. [s. n.]

Miriam Makeba e Nina Simone (con il suo sestetto) sono protagoniste della nuova edizione di LagoMaggiore Jazz

MASSIMO VISCONTI

L'edizione 2001 del Maggio musicale massinese prende il via questa sera alle 21. L'esordio viene affidato al Coro Armonia di Lovano Mombello. Il sodalizio canoro nato nel 1973 e forte di 30 elementi, durante la trasferta sulla sponda piemontese del lago, proporrà un repertorio di undici brani che comprenderà tra gli altri «Dove sei stato mio bell'alpino» di Michlengeli e «Ti ricordi la sera dei baci» armonizzata da Cauriol. La rassegna di Massimo Visconti organizzata dalla Pro Loco presieduta da Giampiero Danesi in collaborazione con il Distretto turistico dei Laghi, proseguirà il sabato successivo con i «Pentabrass», un concerto dell'ensemble formato da cinque ottoni.

Il 2 giugno si potrà assistere alla performance del maestro fisarmonicista Davide Vendramin mentre il 9 giugno verrà dato spazio al bel canto con la soprano Barbara Cavasin accompagnata dal pianoforte di Riccardo Bricchi. [r. l.]

MOSTRE E ARTISTI

# *Treccani espone a Orta «Il giardino splendente»*

Il maestro Ernesto Treccani domani sarà a Orta per l'apertura della sua mostra

Pietro Benacchio

ORTA, acquarello di Dio, sembra dipinta su un fondale di seta...» scriveva Piero Chiara. Uno scenario così, che invita alla contemplazione, a riflettere cogliendo anche le più flebili emozioni, sembra fatto apposta per accogliere «Il giardino splendente». E' il titolo della mostra personale che Ernesto Treccani inaugurerà domani alle 16 alla galleria Antico Borgo, in piazza Motta 10. La rassegna, allestita con il patrocinio del Comune, assessorato alla Cultura, segna il ritorno del maestro nello spazio ortese dopo 14 anni, dove presenta le opere più recenti: si potranno ammirare sino al 20 giugno (info 0337/235479 o 0321/392637).

E' un'opportunità straordinaria per conoscere l'evoluzione di un grande protagonista dell'arte contemporanea, già fondatore del movimento Corrente con Birolli, Guttuso, Manzù, Vedova e poi animatore con Ajmone, Francese, Testori ed altri del gruppo di Pittura, quindi delle riviste Realismo e 45. Feconda anche l'attività nel deopguerra, costellata di successi ed esperienze in tutto il mondo. Intellettuale impegnato e sensibile, Treccani sa spaziare dalle ispirazioni sociali a paesaggi e soggetti di purissima poesia. Aurelio Caminati l'ha definito «artista gentile, ricco di preziosità vibrate, concretizza l'opera in pochi essenziali segni permettendo il realizzarsi delle sua completezza artistica e umana». Oggi, a ottant'anni compiuti, Treccani sa cantare alla vita. E nell'ideale giardino delle sue tele Ugo Ronfani ha colto infatti «fiori di luce e di fuoco», aggiungendo che «la loro giovinezza è nel bruciante desiderio di vivere».

Tempo di vernissage anche sul lago Maggiore. Oggi la galleria Excalibur di Stresa alle 18 inaugura nelle sue sale che si affacciano su corso Italia 54 «Impronte di paesaggio», personale di Silvio Lacasella: resterà aperta sino al 6 giugno, visitabile da martedì a domenica in orario 10-12,30 e 15,30-19,30. Si presenta invece all'hotel Villa Carlotta di Belgirate, cocktail d'apertura sempre oggi alle 18, l'artista comasco Giampaolo Vannucci che agli esordi il grande Pietro Annigoni «per volontà attiva e inesauribile ansia di ricerca» indicò fra «i giovani pittori da seguire con grande interesse». Fino al 27 maggio, feriali 16-22, sabato e domenica anche dalle 11 alle 12,30. Nella biblioteca comunale di Invorio prosegue con successo, allestita in collaborazione con il Centro Maderna di Verbania, la mostra di pittura e scultura di Nuzzi Chierego, artista residente a Stresa che ha raggiunto l'età di ed è ancora in attività dopo una carriera ricca di affermazioni anche all'estero. Tra le sue opere più note spiccano un ritratto di Salvatore Quasimodo, un grande bronzo di Padre Pio collocato nella Villa Comunale di Trapani. Si segnalano intanto importanti presenze di artisti locali fuori provincia. Paca Ronco, raffinata artista di Pieve Vergonte espone sino al 27 maggio alla «B&T Gallery» di via Ponte Seveso 36 a Milano, orari di visita 10-13 e 15,30-19,30, festivi compresi.

L'agenda della classica

## Da Stresa a Novara con le partiture viaggio nella musica

NOVARA. L'agenda della musica classica si presenta molto ricca in questo fine settimana. Ecco alcune proposte odierne, iniziando dalla rassegna di Stresa: il festival organistico propone questa sera alle 21,15, nella parrocchiale, l'esibizione di Esteban Elizondo, concertista spagnolo che si cimenta con brani del Seicento, Settecento e Ottocento. Dal Lago Maggiore a Orta, dove questa sera prosegue, nella chiesa barocca dell'Assunta, la rassegna dei concerti dei fiori. Alle 21 il duo Ghiribizzo propone un concerto di chitarre.

A Novara il conservatorio ospita oggi alle 17 il duo di flauto e chitarra Montrucchio-Preda, che interpreta brani di Giuliani, Villa-Lobos, Manzi, Machado. [c. m.]

Guida agli avvenimenti della nottata da vivere nelle disco e pub di Novara e Vco

## La musica è live al Giardino di Arona

### *Jesus Christ al castello di Terdobbiate con la «Goccia»*

**TERDOBBIATE.** Un musical di successo proposto nella corte del castello dei conti Cicogna Mozzoni. Dalle 21,15 la compagnia La Goccia metterà in scena il Jesus Christ Superstar. La Goccia sarà il 16 giugno nel castello sforzesco di Milano e il 14 luglio a Todi.

**CASALVOLONE.** Il sound dei «Blues Cotters Corporation» sarà il protagonista della nottata al bar «La Piaz».

**PISANO.** Doppia esibizione live al «Dude's muzic bar» dalle 22,30 sul palco si avvicenderanno i «Kim's Teddy Beard» di Voghera e gli «Homo Plastik».

**BOLZANO NOVARESE.** I «Belfagor» dalle 22 per la serata live del «Poco Loco Cafè».

**FARA.** Tributo a Bono Vox e agli U2 a «Lesaurito» proposto dal gruppo «TribU».

**CASALBELTRAME.** I novaresi Brown Jenkins saliranno sul palco dell'«Arcaristo pub».

**VARALLO POMBIA.** L'«A modo mio» propone ritmi rock ospitando gli «Ingranaggi Selvaggi».

**GALLIATE.** Alla «Soliva» concerto live della «Stop Band». L'appuntamento è fissato per le 22.

**LESA.** Cover dei Deep Purple al «Waco's road house» in compagnia dei «Silver Mirror».

**RE.** Alla Casa sul Fiume rock limitazioni s con gli Scomunica. Dalle 22.

**VERBANIA.** Dalle 22,15 musica live al «Bi Side» con i «Lupus Infabula».

**RECETTO.** Gli «Scomunica» alla «Casa sul Fiume».

Ritmi reggae allo «Show Time» con la performance del «Goss». Dalle 22,30.

**ANONA.** Il sound degli «Zero Decibel» per la serata della discoteca Giardino. Rock con ingresso libero dalle 22.

. La band «Mind the Cat» Sesto Calende sarà l'ospite all'«Aeroplano».

**TRONTANO.** La «Birreria Vichingo» ospita la performance del Max Prandi Trio.

. Il cabarettista Rocco Barbaro dalle 21 al teatro polifunzionale in occasione della 37ª Sagra dell'asparago.

**TICINO.** La nottata dell'Epicuro propone le sonorità chill out, ambient e deep house dj Alex Guittini.

**VERBANIA.** I «Free Monkey» dalle 22,30 allo «Stone's Cafè» di via De Bonis 12.

**GRAVELLONA TOCE.** Musica disco anni '70-'80 al Saloon Samjie con il dj Mariolino.

**VOGOGNA.** «Moly Talks» sul palco del «Velvet Underground». Dalle 22. A cura di Roberto Lodigiani e Marco Piatti

Questa sera e domani

## «Camere da letto» al teatro Galletti di Domodossola

DOMODOSSOLA. La crisi della coppia e la precarietà del matrimonio non hanno età; spesso si litiga su piccoli problemi per cercare di mascherare quelli più grossi, mai risolti, che si trascinano fino alla vecchiaia. E' quanto cerca di raccontare «Camere da letto» lo spettacolo in programma questa sera e domani sera, alle 21, al teatro Galletti, nell'ambito di «Giochi di finzione», la rassegna organizzata dall'Associazione ossolana teatro e cultura e dall'assessorato alla cultura del Comune di Domo. Il lavoro, che è stato realizzato dal regista Piero Vera, è tratto da una commedia di Alan Ayckbourn. Sul palco la compagnia Immagina di Domo. Tra gli interpreti Salvatore Lepiani, Pino Farnelli, Dino Presutto, Sergio Zanola, Bianca Sirocchi, Federica Maiocchi, Cinzia Palamara e Paola Colnago. [f. ru.]

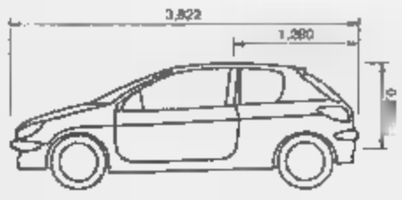


NASCE 206 XAD, e subito vi sorprenderà per il suo volume di carico davvero eccezionale per la sua categoria, badate bene: oltre 1m³ e una capacità utile di 435 kg, solo 5,87 litri (CUNA) per 100 Km. Nasce un'ampia gamma di equipaggiamenti di serie: motore 1.9 Diesel Euro 3 con 70 cv, servosterzo, volante regolabile in altezza, tergilavalunotto, indicatore manutenzione periodica, 3 barre di rinforzo con padding alle portiere, airbag conducente e passeggero, immobilizzatore elettronico. Ma con un piccolo sforzo immaginate un veicolo commerciale che ancora non avete mai visto, un veicolo senza compromessi e incertezze, dal doppio carattere, forte, deciso. Perché insieme alla sua grande capacità di lavorare duramente e quotidianamente con voi, cioè con tutto il piacere di avere un partner sicuro sul quale poter sempre contare, sulla 206 XAD scoprirete anche il piacere di guidare tutti i giorni un'automobile senza rivali. Sì, è proprio la 206, l'Enfant Terrible!

PEUGEOT

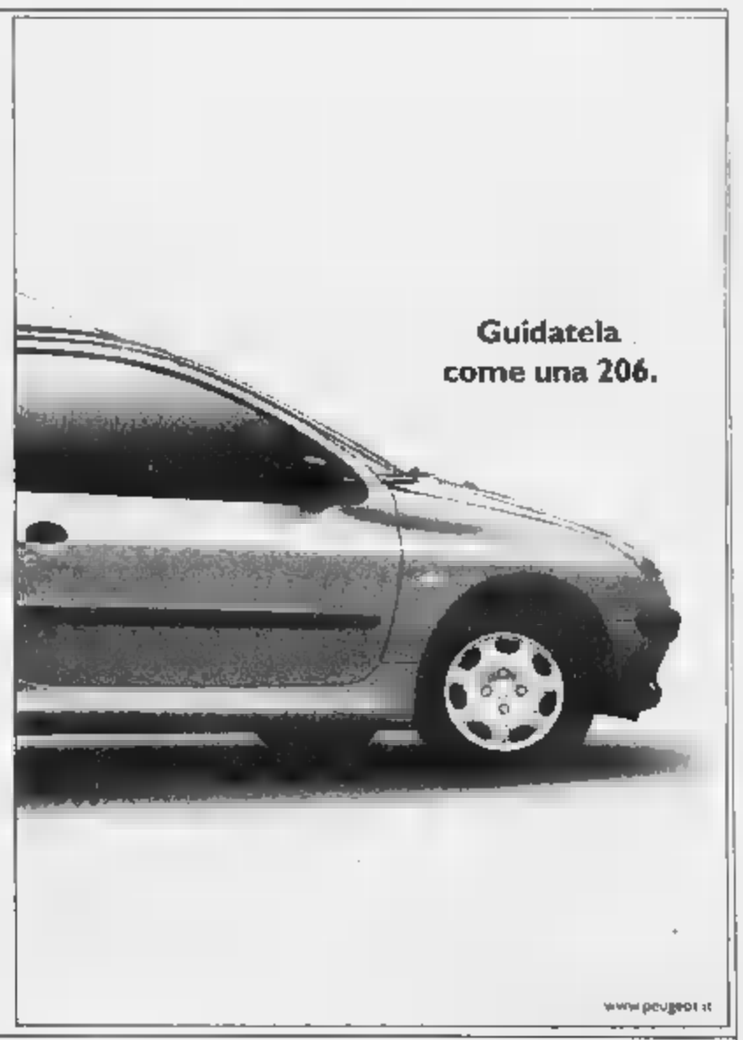


VEICOLI COMMERCIALI PEUGEOT. LAVORO E PER PIACERE.

www.peugeot.it

Concessionaria PALMISANO & C. s.r.l.

NOVARA Via Verbano, 104 - Tel. (0321) 62.24.47

GALLIATE Via Trieste, 50 - Tel. (0321) 80.65.16

ARONA Viale Baracca, 13 - Tel. (0322) 45.338

Via Novara, 318 - Tel. (0322) 84.65.66

modello Daisy

TOSI
Mobili dal 1906
Creativita' & Tradizione

APERTO DOMENICA
27 maggio - giugno
dalle ore 15.00 alle 19.00

NOVARA
CUCINE - VIALE DANTE, 45 - Tel. 0321 612903

CARPIGNANO SESIA (NO)
VIALE IV MARZO, 5 - Tel. 0321 825 142

OPERAZIONE
CAMBIO
FAVOREVOLE

ATOS E
Una gamma completa di monovolume compatte ma spaziose, con 5 porte e 5 posti. Anche con doppio airbag, servosterzo, e climatizzatore di serie, a seconda delle versioni.

Foto: Atos Prime

PENSA
IN HYUNDAI.

CONTRIBUTO ROTTAMAZIONE
€ 1.000
pari L. 1.936.270

OPPURE

SCONTO INCONDIZIONATO
€ 775
pari L.

Gamma Atos a partire da 6.927,61 (L. 13.413.730) con contributo rottamazione, anziché da 7.927,61 (L. 15.350.000).

Gamma Atos a partire da 7.152,61 (L. 13.850.000) con sconto incondizionato, anziché da € 7.927,61 (L. 15.350.000).

Offerte dei Concessionari Hyundai che aderiscono all'iniziativa, cumulabili con altre in corso, valide fino 30/5/2001 per auto disponibili in rete. Prezzi chiavi in mano esclusa IPT. Prezzi in lire arrotondati.

3 ANNI DI GARANZIA Tutti i dettagli presso i Concessionari

HYUNDAI

Importatore esclusivo: Hyundai Automobili Italia - Società del Gruppo Koelliker

www.hyundai-auto.it

**Papa Nicolini**
Frazione Pontetto, 103 - 28864 MONTECRESTESE (VB)
Tel. 0324 35225

**Magic Motors**
Via Novara, 144 - 28021 BORGOMANERO (NO)
Tel. 0322 844992

**Autojetti**
Corso Vercelli, 95 - 28100 NOVARA
Tel. 0321 458155

A Pombia, lungo la Statale, si può viaggiare in automobile stando in mezzo agli animali

# «Safari Park» il divertimento e l'avventura

## *Il tour comprende anche la visita al famoso leone bianco*

Da quando è stato ribattezzato «Safari Park», ha adottato lo slogan «Il divertimento incontra l'avventura». La famiglia Triberti, che ha rilevato la gestione, ha scommesso molto su questa struttura. E la lunga fila di macchine in attesa al botteghino, soprattutto nei fine settimana, testimonia il successo dell'iniziativa. Safari Park significa area zoologica e di divertimento: si trova a Pombia, sulla statale Sempione, a pochi chilometri dal Lago Maggiore. Superata la barriera cassa, si parte subito per una fantastica avventura nel mondo degli animali: viale di sinpi porta le auto direttamente in Africa, per ammirare e fotografare tigri, leoni, rinoceronti, bisonti, bufali, zebre, giraffe, struzzi, antilopi, scimmie e tanti altri animali di tutti i continenti. Gli struzzi sono i più curiosi: spesso si avvicinano alle macchine (ma i finestrini devono rimanere sempre chiusi) in cerca di cibo, siamo all'interno della vettura. Il tour che fa sognare i visitatori comprende anche la sosta davanti al recinto che ospita il leone bianco. I più piccoli si divertono osservare l'«Allegra Fattoria»: galline, galli, oche, maialini, cavalli e asini. Ora si può parcheggiare l'auto nell'ampio spazio a disposizione e proseguire a piedi scoperta di Safari Park. Ancora il mondo animale, con rettilario acquario, con esemplari molto interessanti. Il passaggio nell'area ristorazione non mancherà di accontenare i gourmet: il Villaggio Africano è l'area dedicata allo shopping ed alla ristorazione. Ci sono ben nove diversi punti ristoro, dal ristorante, al self service, alla pizzeria a creperia. All'interno di Safari Park si trovano molte aree pic nic immerse nel verde. Ecco le boutique, a due passi il grande mondo dell'avventura, con le giostre per grandi e piccoli. Il bruco, il Re Leone, la giostrina con tanti animali e personaggi di Walt Disney, gli scivoli giganti, l'acquascontro e l'ultima proposta, la «nuvola», un tappeto volante adatto ai più grandi. Attrazioni per età, ad utilizzo gratuito ed illimitato: la salita è inclusa nel biglietto di ingresso. Nell'anfiteatro al pomeriggio si può assistere alla rievocazione dei fasti della Roma imperiale. Lo show dura 45 minuti ed è suggestivo: i protagonisti hanno tutti esperienza nel mondo dello spettacolo e delle attrazioni circensi. Il mago egizio, i giocolieri, il mangiafuoco, tengono i pubblico con il fiato sospeso: prove di abilità, con catene di acciaio e lame taglienti, incantano grandi e piccoli. E ancora, numeri di magia e un omaggio all'ultimo film di Russel Crowe, «Il Gladiatore», completano lo spettacolo. Safari Park ha scelto anche quest'anno di legarsi a La Stampa e garantire ai lettori l'ingresso a prezzi scontati: basta presentare il coupon qui a fianco. Maggiori informazioni allo 0321/956431, oppure sul sito Internet www.safaripark.it.

Dopo il Safari i più piccoli possono continuare il divertimento anche andando su una giostrina in funzione dentro il parco

LA STAMPA SABATO 19 MAGGIO 2001

SAFARI PARK

IL DIVERTIMENTO INCONTRA L'AVVENTURA

Tel. 0321 956.431 www.safaripark.it

NOVITÀ 2001 Unico esemplare di Leone Bianco in Italia

QUESTO COUPON E' OFFERTO DA "LA STAMPA"

Val. € 1,20 cad.

OMAGGIO BAMBINO da 5 a 13 anni accompagnato da un adulto pagante intero, oppure

RIDUZIONE ADULTO oltre 13 anni

COME RAGGIUNGERCI

Autostrada A4 ID Milano/Torino Novara EST direzione Lago Maggiore 9 Km da Arona

Autostrada A26/A26 uscita Castelletto Ticino direzione Novara

Tonati ha già attraversato in solitaria Alaska e Atlante in bicicletta, col suo zaino

# «Cerco compagnia femminile per Etiopia»

## *Appello di un insegnate avventuriero di Borgomanero*

BORGOMANERO

Ha percorso, tutto solo, armato solamente di bicicletta e zaino, l'Alaska, seguendo la pipeline che taglia in due lo stato. Ha attraversato l'Atlante con il rampichino, è finito a tu per tu gli orsi nel Canada Nord Occidentale ed ha superato anche il deserto australiano.

Mauro Tonati, anni, borgomanerese con dose extra di spirito d'avventura, da una quindicina d'anni ormai, appena può lascia la cattedra di educazione fisica per rincorrere qualche avventura.

«Sono riuscito a fare molte spedizioni grazie agli sponsor che mi hanno dato una mano: in cambio io giro documentari, scatto foto e diapositive per registrare tutto quanto di interessante incontro durante il viaggio. Questo lo faccio sempre rigorosamente a piedi e in bicicletta. Non utilizzo altri mezzi, tranne che per il trasferimento al punto di partenza».

Adesso Tonati ha un altro progetto: «Vorrei attraversare l'Etiopia, e precisamente affiancare la linea ferroviaria che all'inizio del secolo gli italiani vi costruirono, per collegare l'interno del paese al mare. Sono 800 chilometri di strada ferrata, che rappresentano la ferrovia etiopica più importante. parecchi anni però la linea è stata abbandonata e sta andando in rovina. Per gli italiani è anche la testimonianza di un'epoca ed un segno dell'ingegno nazionale, per cui ho pensato di rifare l'intero percorso, alcuni tratti in bicicletta ma parecchi che potranno percorsi solo a piedi a causa del terreno impervio».

Tonati filmerà la linea ferroviaria, le infrastrutture che vi state costruite accanto (caselli, ma anche piccoli paesi ormai fantasma), perchè questa linea torni a vivere. Ne ha parlato in televisione, alla trasmissione della Rai, «Alle falde del Kilimangiaro», con Licia Colò.

La televisione di Stato gli metterà a disposizione un camera per riprendere le fasi salienti del percorso e trarne un documentario da trasmettere.

Ma questa volta Mauro non vuole tentare la classica impresa in solitaria: «Ennò, basta con le avventure in clausura. E' vero che i paesaggi che ho incontrato sono sempre stati splendidi, ma questa volta vorrei tanto viaggiare in compagnia, visto che ci siamo, che sia una compagnia femminile».

Per cui, ragazza cercasi per affiancare Mauro in un'impresa che compirà quest'estate, e che richiede un'eccellente preparazione fisica, vista la distanza da percorrere ed i luoghi che dovranno essere attraversati. «Se può essere utile - dice Tonati - tanto per non spaventare le eventuali aspiranti, non si dovrebbero incontrare animali pericolosi, ad eccezione dei serpenti. Ma assicuro che l'esperienza vale davvero la pena di essere vissuta».

Per chi è interessata, è sario rivolgersi direttamente alla Rai, alla trasmissione «Alle falde del Chilimangiaro».

andando in rovina. Per gli italiani è anche la testimonianza di un'epoca ed un segno dell'ingegno nazionale, per cui ho pensato di rifare l'intero percorso, alcuni tratti in bicicletta ma parecchi che potranno percorsi solo a piedi a causa del terreno impervio».

La Tavernetta

BAR RISTORANTE PIZZERIA

CHIUDE...

Ma vi aspetta prossimamente in

*Via Veneto*

nella nuova sede ad

OLEGGIO CASTELLO - Via Veneto

Tel. 0322.53451

Con il disco pi, tocchi il cielo con un dito. Al Casinò di Locarno va in scena il Sud-Est asiatico.

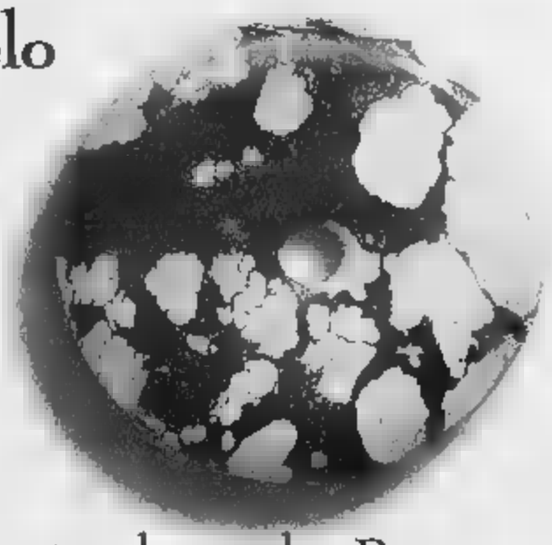

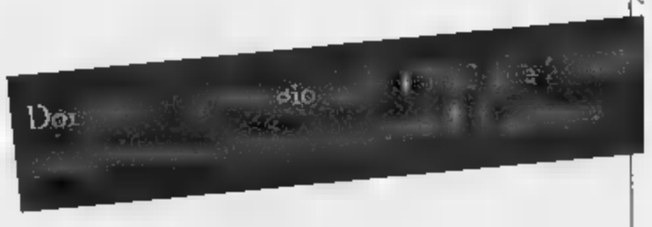

6 portafortuna per scoprire il mondo. Partenza al Casinò di Locarno.

A maggio e a giugno il Casinò di Locarno ti invita a scoprire il Sud-Est asiatico. Partecipa al grande concorso «Gratta e Vinci». Con il disco pi, il portafortuna asiatico, vinci premi immediati e forse anche uno straordinario viaggio. Che aspetti? Il Casinò di Locarno ti accoglie tutti i giorni in una magica atmosfera e domenica 27 maggio ti invita a un'eccezionale festa.

Casinò di Locarno

PERLE
UTOPIA
legato
Gioielleria Borra via Prina 25 28100 Novara tel. e fax 0321.629196 e-mail gioielleri

Le autorità cittadine si sono congratulate con la squadra che ha portato Novara in serie A di basket

# Cimberio, un seme d'oro sotto la cupola

## *Trionfo nel segno di un «Re Mida»: Stefano Michelini*

**Marco Piatti**
NOVARA

Cartolina da Ferrara: è l'ultimo minuto della finale play off che sta per spedire in A2 la Cimberio ■ ■ pubblico ferrarese ■ alza in piedi ad applaudire. Standing ovation. Stefano Michelini, si gira, incredulo e ripete, come ipnotizzato, «che soddisfazione...». Tenera è la notte per questa pazza squadra, capace di perdere al palasport nella domenica del grande tifo, e di andare ■ battere Ferrara per due volte nel suo fortino.

Una squadra con gli «attributi», come hanno scritto ieri mattina i giornali locali, capace di giocare gli ultimi minuti senza due giocatori del calibro di Aimaratti e Giadini, «azzoppati» da distorsioni alle caviglie, e nonostante ciò di mettere in ginocchio la grande Sinteco. Gli stessi giornali hanno esaltato la figura di un grande allenatore, Stefano Michelini. Un uomo capace di raccogliere una compagine a ■■ vallo tra play off e play out, in crisi ■ «mollata» ■■ Dodo Rusconi, autore di una poco ■■■■ fuga ■ Varese, e trascinarla poco per volta al quarto posto in classifica ■ a vincere i play off ■■ ■■ serie incredibile di 9 vittorie nelle ultime 10 partite. Era arrivato a Novara a fine dicembre, ■■ tanta voglia ■ lavorare e di ri■■■inci■■ da capo. Le grandi società gli avevano voltato le spalle e lui, da buon bolognese, l'aveva presa con signorilità. Il tempo è galantuomo, si dice, e ieri sera Michelini si è preso una gran rivincita, togliendosi i sassolini dalle scarpe, in diretta tv a Rai Sport Sat. Ed è tornato ■■ la Cimberio in quel mondo che gli aveva sbattuto la porta in faccia. Nelle sue prime interviste novaresi, si ■■ sempre schermito: «Io ■■ Mida del basket? Per carità, lasciate ■■ altri questi soprannomi eccellenti. Sono qu■ per lavorare con tanta umiltà». Ed ora Michelini ha gettato un seme d'oro sotto la cupola. Ieri mattina anche le autorità cittadine han voluto complimentarsi per l'impresa sportiva. In primis ■ presidente della Provincia, Maurizio Pagani, che he inviato un telegramma «all'amico Renzo Cimberio, al presidente Pironi, all'allenatore Michelini, al gm Milvio Cara e agli atleti tutti per esprimere il mio apprezzamento e quello della giunta per lo storico traguardo che ■■■ una eccezionale impresa sportiva condotta con il cuore, prima ancora che con i mezzi atletici». Le congratulazioni ■■■ arrivate anche da Massimo Giordano, neo sindaco e grande tifoso di tutt■ ciò che porta i colori azzurri: «L'impresa della Cimberio deve essere un segnale, un risveglio di tutto lo sport cittadino. Sono orgoglioso di questa squadra che ha portato nella A2 di basket la nostra città. Ora tocca a calcio e hockey. Come sono stato domenica in tribuna a tifare Cimberio, lo sarò anche per il prossimo scudetto dell'hockey e per la salvezza, mi auguro, del calcio». Guglielmo Radice, presidente del Coni di Novara, parla ■ risultato storico: ■■■ ■■■ ■■ accaduto che una squadra novarese si spingesse così in alto nel basket. La Manner, a fine Anni Settanta, arrivava da Genova. Ora speriamo nella promozione in A1 dell'Agil Trecate. E' vero, è la provincia ■ far grande la città. Dipende dal fatto che la provincia ha realtà più consolidate ■ personaggi come Renzo Cimberio che purtroppo la città non ha più».

La partita è finita da pochi secondi ed esplode in casa Cimberio una euforia sfrenata. Nella foto si ■■■■■o il novarese Ale Zorzolo e Massimo Cotugno, uomini della svolta, e il giovane talento Marco Rossi. Poi, due immagini della sfortunata «gara due» al palasport, persa ■ 4 punti ma cancellata dall'impresa di giovedì notte: sopra Alessandro Zorzolo, sotto, Luca Jacomuzzi (nipote di Carlo, centravanti del Novara Anni '80) in palleggio e Carlo Di Giola

### Hockey pista, stasera il ritorno delle semifinali scudetto

## Francoli di scena ■ Modena lancia la sfida al Bassano

NOVARA

Verso ■ finale scudetto Francoli Novara-Bassano. E se stasera Modena e Prato, rispettive avversarie di azzurri ■ veneti, non faranno un miracolo in «g■■ 2», i pronostici saranno confermati. In pista stasera dalle 21 le quattro semifinaliste che partecipano a questi play off 2001. ■ gare di sabato ■■■ hanno visto un gran Novara ottenere un netto successo sul quintetto di Paolo Ragazzi, per 7-0. ■ Francoli ha fretta di vincere e arrivare alla finale per quel tricolore che rappresenterebbe ■ 31° della sua storia. Un ottimo modo per cominciare alla grande il nuovo millennio sportivo.

A Bassano, come detto, si presenta stasera un Prato ferito nell'orgoglio e orfano del s■■ personaggio più carismatico, Massimo Mariotti, appiedato dal giudice per due turni. Da rimontare, il 2-1 dell'andata, fissato da una doppietta di Franco Amato. E al Cà Dolfin non sarà facile per i toscani. In pista stasera anche le squadre che partecipano alla Coppa di Lega di serie A1: alle 21 al palasport di viale Kennedy la Gma Opel Rotellistica riceve la visita del Trissino, vittorioso all'andata per 6-2. ■■ altre sfide sono Scandiano-Fortemarmi (1-10) e Breganze-Reggio Emilia (3-5). **(m. p.)**

**SPORT FLASH**

**MERCATINI**

**Cimeli ■ «Novarascambi»**

■ rinnova oggi l'appuntamento ■■■ «Novarascambi», mercatino dedicato ai collezionisti di cimeli sportivi. Taglia oggi il traguardo dell'edizione numer■ 37 e torna nei locali della Madonna Pellegrina, in viale Giulio Cesare 384 a Novara, dalle ore 9. Sulle bancarelle si potranno trovare gagliardetti, figurine Panini, biglietti, cartoline, maglie, e tanti altri oggetti. **(c. m.)**

**CORSA IN MONTAGNA**

**Sfida ■ Bracchio**

Una corsa in montagna in memoria di Paolo Persano l'architetto verbanese, morto ■ 27 anni sulla Weissmies. Si disputerà domani lungo il sentiero che ■■ Bracchio porta a Vercio, sulle alture che dominano il lago di Mergozzo. La partenza è alle 10. La gara, non competitiva, ■■ snoda su un percorso ■■ 4 chilometri e prevede il superamento di un dislivello di 550 metri. La gara si svolge con qualsiasi tempo. **(f. ru.)**

**■■■■■■**

**Si corre a Romagnano Sesia**

Nell'ambito dei festeggiamenti per il patrono San Silvano, si disputa oggi la prima edizione della «Staromagnano». Il ritrovo è fissato presso le scuole elementari alle ore 19, partenza alle 20 con un giro di 6 chilometri e un minigiro di 2. **(p. u.)**

**CALCIO**

**A Masera il Memorial Laghi**

I giovani dell'Inter, del Como, del Varese e del Valdossola si sfidano domani per aggiudicarsi il 2° Memorial Francesco Laghi, ex delle tre formazioni in campo con gli ossolani. Il quadrangolare, per ragazzi dell'87, è organizzato dal settore giovanile del Valdossola e si disputa sul campo di Masera a partire dalle 10, quando si affronteranno Varese e Como. Alle 11,30 Inter-Valdossola. ■ riprende nel pomeriggio alle 15,30 per le finali terzo ■ quarto posto e alle 17 con la finalissima per l'assegnazione del trofeo. **(c. bo.)**


# *Un'* ESTATE Semplicemente Conveniente

SOLO DAL 10 AL 31 MAGGIO
APERTO TUTTE LE DOMENICHE

NUOVI ARRIVI
Mare • Sport • Tempo libero e Calzature
Uomo • Donna • Bambino

SERGIO TACCHINI
FACTORY OUTLETS

**CALTIGNAGA**
S.S. 229 Km. 8 - Tel.: 0321 65 19 00
*Orari al pubblico:*
*Lunedì* • Mattino: Chiuso • Pomeriggio: 15.00 - 19.00
*Martedì/Venerdì*
Mattino: 10.00 - 12.00 • Pomeriggio: 15.00 - 19.00
*Sabato* • Orario continuato 10.00 - 19.00
*APERTO DOMENICA 13 - 20 - 27 MAGGIO*
Mattino: 10.00 - 12.00 • Pomeriggio: 15.00 - 19.00

**■■■■■■■■■ TOCE**
Via Marconi, 40 - Tel.: 0323 86 49 93
*Orari al pubblico:*
*Lunedì* • Mattino: Chiuso • Pomeriggio: 15.00 - 19.00
*Martedì/Venerdì*
Mattino: 10.00 - 12.30 • Pomeriggio: 15.00 - 19.00
*Sabato* • Mattino: 10.00 - 12.30 • Pomeriggio: 15.00 - 19.00
*APERTO DOMENICA 13 - 20 - 27 MAGGIO*
■attino: 10.00 - 12.30 • Pomeriggio: 15.00 - 19.00

**CASTELLETTO ■■■■**
S.S. 33 ■■ Sempione, 153 - Tel.: ■■■ ■■ 42 88
*Orari al pubblico:*
*Lunedì* • Mattino: Chiuso • Pomeriggio: 15.00 - 19.30
*Martedì/Venerdì*
Mattino: 10.00 - 12.30 • Pomeriggio: 15.00 - 19.30
*Sabato* • Mattino: 10.00 - 12.30 • Pomeriggio: 14.30 - 19.30
*DOMENICA SEMPRE APERTO*
Orario continuato: 10.00 - 20.00

Tra pubblico e privato i grandi vini di Langa sono protagonisti di attese manifestazioni

# Domenica da Re con barolo e barbaresco

## *Vip nelle Cantine Marchesi e bottiglie per i nati nel '98*

BAROLO e Barbaresco, due paesi e due grandi vini domani vivono una delle tante domeniche da leoni in una terra che continua a convincere con figli dei suoi vigneti.

La prima occasione la offre un'azienda privata. Domenica mattina, dalle 11, alle storiche Cantine Marchesi di Barolo si alza il sipario sui «cru» della Marchesi. L'enologo Roberto Vezza, il presidente Ernesto Abbona e la moglie Anna presenteranno Sarmassa '97, Cannubi '97 e l'«Estate» (selezione di cru del barolo) a un gruppo di prestigiosi personaggi del mondo dello spettacolo e dell'economia. L'annata è considerata storica per meglio esaltarla nella foresteria dell'azienda cucinerà lo staff del ristorante «Guido» di Costigliole.

«Sarà una grande festa - commenta Ernesto Abbona - in cui il vino sarà protagonista. Il nostro obiettivo è di riportarlo a una dimensione festosa e gioiosa, ovvero di renderlo quotidiano pur nella sua imponenza. Il nostro barolo sarà motivo di gioia in un momento in cui si uniranno cultura e spettacolo».

La visita di tanti vip - molti nomi restano «top secret» - offrirà anche una bella occasione per far conoscere Barolo, il Comune che ha dato il nome al grande rosso può offrire molto a chi ha voglia di visitarlo, dall'affascinante castello-enoteca regionale, alle vie, alle colline della zona.

Il grande fine settimana del barbaresco invece si apre oggi, ovviamente a Barbaresco. Sotto la torre il tema è «Il paesaggio dei vigneti. Indirizzi per un piano paesistico nella zona del Barbaresco». Se ne parla in un convegno che si terrà oggi nella sala consiliare del municipio (ore 16) ed è organizzato dal Comune, dall'enoteca regionale del barbaresco e dall'Ente turismo.

La giornata di studi prende lo spunto dalla tesi di laurea realizzata sul tema da Anna Lisa Nada, Roberto Dogliani e Alessandro Ambrogio alla Facoltà di architettura del Politecnico di Torino e vede la partecipazione di esperti e studiosi. Interverranno i professori Pompeo Fabbri (docente di assetto ed ecologia del paesaggio presso la Facoltà di architettura del Politecnico di Torino), Alberto Alma (docente di lotta biologica integrata alla Facoltà di agraria dell'università di Torino), Carlo Arnulfo (docente di viticoltura ed enologia all'istituto tecnico agrario enologico di Alba) e l'ing. Piercarlo Montaldo (specialista in sistemazioni idrogeologiche e responsabile dei lavori di ingegneria naturalistica eseguiti a Barbaresco). All'enoteca regionale sarà aperta una mostra con le tavole realizzate per la tesi di laurea, che si potrà visitare fino al 27 maggio. Con il convegno di oggi si apre la manifestazione «Barbaresco il paese del vino e della musica» che vedrà domani una giornata di festa al grande vino che lo scorso anno era stata dedicata all'incontro il culatello di Zibello. All'enoteca per tutto il giorno, si potrà degustare il barbaresco dell'ottima annata 1998. Alle 11 nell'aula consiliare del municipio saranno consegnate, dal sindaco Giancarlo Montaldo, le bottiglie di barbaresco 1998 in omaggio ai bambini nati in quell'anno. Una simpatica iniziativa che vede annualmente il Comune regalare ai piccoli dodici bottiglie da stappare il giorno delle nozze o in un'altra occasione importante. Nel pomeriggio concerti all'enoteca, nelle cantine e in piazza per celebrare una località tanto amata dai tifosi stranieri e che ha saputo farsi conoscere in tutto il mondo come il paese dei fiori, del vino e della musica.

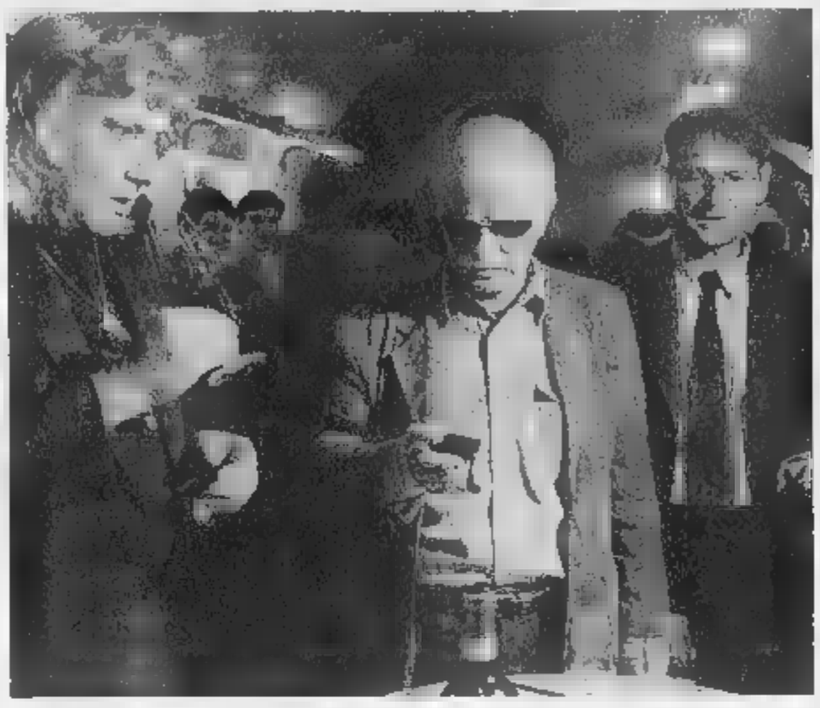

A sinistra Gino Paoli in cantina a Barolo con l'enologo Roberto Vezza e il presidente della Marchesi Ernesto Abbona. Sopra, il riconfermato sindaco Giancarlo Montaldo impegnato in una degustazione con barbaresco e culatello

### Domani Gino Paoli e Beppe Grillo alzano il sipario su un grande 1997

### Gli appuntamenti sotto la torre nel paese dell'uva e della musica

# GIRO d'ALPE

## Poesia di creste e abissi

Enrico Martinet

L'AMORE per la montagna e per la fotografia, quello per le scalate e per la tecnologia. «Cichin» Francesco Ravelli, valsesiano nato nel 1885, ha vissuto così. Il suo negozio-laboratorio al numero 70 di corso Ferrucci, a Torino, era polo di attrazione per chiunque volesse cimentarsi con l'alpinismo e per coloro che avevano già scelto di dedicarsi all'arrampicata. Tempi eroici dell'alpinismo che coincidevano con una timida ricerca tecnologica per offrire attrezzature adeguate ai quei «folli» che si erano messi in testa di dover raggiungere la cima delle montagne, magari scegliendo gli itinerari più difficili.

Il Museo nazionale della montagna dedica a «Cichin» una mostra che, appena inaugurata, chiuderà i battenti il 15 luglio. Fotografie (splendide, neanche a dirlo) e la storia di quel negozio-laboratorio su cui ruotava l'interesse per l'alpinismo: dal mondo dell'accademia a quello degli scalatori. Chi voleva parlare e confrontarsi sulla montagna e su come arrampicarla doveva passare in corso Ferrucci. Un negozio che offriva anche il lato «salotto», dove si sedevano coloro che sulla roccia si limavano le unghie e quelli che contemplavano i monti, ne scrivevano.

Torino aveva scoperto la tecnica e il romanticismo alpino. I Ravelli (con Francesco anche i fratelli Pietro e Zenone) i protagonisti indiscussi, coloro che erano riusciti a suscitare l'interesse ed avevano abilità saputo coniugare lo sport di andar per montagne con la cultura. Con in più il gusto per la letteratura, la conversazione e con il tocco della fotografia, l'arte nuova.

Ravelli, maestro d'arrampicata, s'innamorò dei paesaggi e quindi decise di trasportare anche la macchina fotografica. Di recente tremila lastre fotografiche sono state donate dalla famiglia Ravelli al Museo della montagna. Da questo materiale è nata l'idea della mostra curata da Giuseppe Garimoldi e da Alessandra Ravelli.

Il manifesto della

Immagini finite anche nel catalogo di 168 pagine. Le fotografie di «Cichin», a lungo rimaste un quasi «segreto» della sua imponente attività per l'alpinismo (pure come costruttore di rifugi e bivacchi) hanno una doppia anima. In alcune prevale lo scalatore alla ricerca dell'itinerario ideale per raggiungere la vetta, in altre l'appassionato delle forme e degli aspetti poetici della natura: un tramonto, un temporale, una tempesta, il «filo» impossibile di una cresta, il buio di un abisso di rocce.

Accanto a tanti lampi della genialità di Ravelli anche documenti, oggetti d'epoca, attrezzature che avevano fatto la fortuna di quel negozio, ormai chiuso da anni, di una Torino che grazie a quel «laboratorio» aveva saputo guardare con altro occhio la cerchia delle montagne suo orizzonte. Come possibile conquista, ma anche come caratteristica culturale.

Ford

La Vostra auto é pronta per l'estate?

I Centri di Assistenza Ford

Concessionaria

alpicar

Vi aiutano a mettere a punto l'automobile per affrontare la stagione estiva.

OFFICINE

- Sconto 15% sul ripristino dell'aria condizionata
- Sconto 15% sul tagliando
- Controllo freni gratuito
- Controllo pneumatici gratuito

CARROZZERIA

- Controllo corrosione gratuito

Organizzazione Alpicar s.r.l.

DOMODOSSOLA
Via Cimitero, 1
Tel. 0324.46694
Fax 0324.249259

VERBANIA
Via Martiri, 42
FONDOTOCE
(prossima apertura)

OMEGNA (VB)
Via Verta, 43/a
Tel. 0323.62424
Fax 0323.61590

Ricambi/Assistenza
Via Cimitero,
28845 DOMODOSSOLA
Tel. 0324.247791 (Ricambi)
0324.242434 (Assistenza)

Officine autorizzate con

Autofficina Trafflume
Via Madonna delle Grazie,82
28822 CANNOBIO
Tel. 0323.70371

Jolly Car
Via Sempione Nord, 43bis
30544 STRESA (VB)
Tel. 0323.30544
Fax 0323.32161

Gambini G.
Fraz. Braccio, 1
CRODO (VB)
Tel. 0324.61259
Fax 0324.600921

Amatauto
Via Nuova, 138
Zona industriale
GRAVELLONA TOCE
Tel. 0323.846453

Punto Vendita

Esposizione Ronchi
Via Azari
VERBANIA - PALLANZA
Tel. 0323.53024
Fax

autorizzato

Vittoni Vincenzo
Via Verta, 43/a
28887 OMEGNA
Tel.
Fax 0323.63355

Sicurauto Garoni e Barozzi
Via XXV Aprile, 20/a
VERBANIA INTRA
Tel. 0323.402223
Fax 0323.402223

Carrozzeria

M.C.M. s.n.c.
Via Brodoloni,
28865 CREVOLADOSSOLA (VB)
Tel. 0324.238766

Ford

GLOBO
DANCING
DISCOTECA
BORGOVERCELLI • 0161 - 213578

SABATO 19 MAGGIO

20

Orchestra BAGUTTI

COMUNITÀ

PROVINCIA
DEL VERBANO - CUSIO - OSSOLA
*Estratto bando*
*di gara pubblico incanto*

Stazione appaltante: Comunità Montana Monte Rosa - Via Monte - Loc. Pontegrande - 28871 Bannio; e-mail: c.montana.monte.rosa@libero.it.
Oggetto: pubblica per l'affidamento lavori sistemazione torrentizio dissestato in. Pianezza Comune di Varzone con San Carlo». Aggiudicazione: pubblico incanto ai sensi della legge 109/1994 e modificazioni, con il criterio ribasso percentuale base di oneri per la sicurezza; Categoria lavori:; Importo a. base di gara: L. 282.992.210 (Euro 146.153,27). Nell'importo dell'appalto è compreso l'importo di L. 5.659.844 (Euro 2.923,06), soggetto a ribasso d'asta, per dei. Durata dei lavori: giorni 120. Termine di dalle offerte: 25 maggio 2001, ore. Prima seduta: il giorno 30 maggio alle 14,00; Seconda: il giorno giugno 14,00. Finanziamento: con contributo Regione Piemonte e fondi propri. Il progetto, come il bando di gara, il disciplinare di gara, il capitolato speciale di appalto disponibili presso della Comunità Montana - Via Monte 16 - Bannio Anzino (VB) 0324.89119 e fax 0324.89028.
Bannio Anzino, 8 maggio 2001
IL SEGRETARIO DIRETTORE GENERALE
dott. Fulvio Longa

COMPRO ORO
dentale, diamanti,
gioielli, orologi anche d'epoca
Rolex - max valutazione
0322.48437
Via XX Settembre 108 -

TOCE e VERBANIA

zona industriale in posizione assai favorevole
per lo svolgimento di un'attività industriale
e/o commerciale,

VENDONO e si AFFITTANO

CAPANNONI

Per informazioni tel. 0323.848611, fax 0323.848613

**Sono nubile**, vivo con i miei genitori a Varese, sono simpatica, amo la musica latino-americana, mi chiamo **Marica**, ho 30 anni, longilinea, occhi verdi, capelli ramati, chiamami. **Tel. 0328.5485902**

**Maria**, 50 anni, laureata in lettere, separata, vivo sola, come hobby amo passeggiare, raffinata, dolce, romantica, lineamenti mediterranei. Vorrei conoscere persone con sani principi. **Tel. 0332.241548**

LABORATORIO ORAFO
Quartarolo Gianfranco
C&N
COMPRO ORO - MONETE -
D'ORO DI MARCA E NON
NOVARA - Baluardo Partigiani, 2/E
Tel. 0321.612665
visita il sito: www.gioiellianticki.it

Per la pubblicità su: LA STAMPA

PK
publikompass

PUBLITIME Agente Publikompass spa
Corso Cavour, 13 - 28100 - Tel. 0321.33.341 - Fax 0321.623.036

A pochi chilometri da Novara, una giornata immersi nella natura e nel verde

# Passeggiando nel Parco del Ticino

## *Itinerario tra ruscelli, lanche e alberi centenari*

UN weekend nel Parco del Ticino, approfittando di una domenica di sole, un posto splendido, immerso nel verde e nella natura. Con l'aiuto del sito Internet del Parco, esaminiamo un percorso da effettuare all'interno dello splendido polmone verde a due passi da Novara. Il punto di partenza dell'itinerario si trova in Comune di Cerano, in località Bagno. Dista circa 15 km da Novara e si raggiunge percorrendo la statale 11 fino a Trecate e la Provinciale per Vigevano da Trecate [redacted] Cerano. Nell'abitato [redacted] Cerano si prosegue lungo la via Bagno verso il Ticino per circa 2 km. Il parcheggio si incontra dopo il ponte del Naviglio Sforzesco [redacted] prossimità del ramo secondario del fiume lungo il canale scaricatore. L'itinerario si svolge [redacted] sentieri e viottoli sterrati, il che ne impone la percorrenza a piedi. E' lungo circa 4 km e richiede 2 ore e mezza di tempo. Il percorso è segnalato con frecce rosse. Il tracciato alternativo da utilizzare in caso di piena è segnalato con frecce gialle.

[redacted]l parcheggio si prende a destra il sentiero che [redacted] inoltra lungo la lanca, facilmente riconoscibile per la sbarra che impedisce l'accesso [redacted] veicoli motorizzati. Ben presto si raggiunge la lanca in [redacted] punto che offre una visione panoramica della zona. Il colpo d'occhio è notevole perchè ci troviamo alcuni metri sopra il livello dell'acqua in una posizione particolarmente favorevole.

[redacted] fronte [redacted] stende [redacted] vasta fascia di canneto che fa da contorno all'ambiente acquatico. In questa formazione vegetale, d'aspetto compatto e omogeneo, sono riconoscibili alcune specie molto diffuse negli ambienti umidi quali: la Cannuc[redacted] di palude, la Tifa, le Carici. La Cannuccia di palude è una pianta diffusissima: nel territorio del Parco è presente in tutti gli ambienti con caratteristiche palustri. Può raggiungere anche i 6 metri d'altezza ed [redacted] riconoscibile per l'infiorescenza [redacted] pannocchia posta alla sommità del fusto che fiorisce tra giugno e ottobre [redacted] resiste sulla pianta sino alla primavera successiva. La Tifa è presente sia nelle zone palustri, sia in prossimità dei piccoli corsi d'acqua [redacted] delle risaie: può raggiungere i [redacted] metri d'altezza. Il percorso prosegue a destra allontanandosi per il momento dall'ambiente acquatico. Ci si inoltra nel bosco, su di una larga strada in terra battuta che si fa largo tra le querce e le robinie. Sono frequenti le tracce di coniglio selvatico di cui [redacted] possono osservare diverse tane nel terreno. In breve tempo si incontra nuovamente la lanca, si costeggia ora percorrendo un sentiero delimitato dalle ginestre che in primavera sfoggiano [redacted] loro sgargianti fioriture dal giallo intenso. Questo è un ottimo punto di [redacted] dal punto di vista faunistico. Più avanti si esce dal bosco svoltando a destra e dirigendosi [redacted]pia spianata di ciottoli.

E' il tipico ambiente abbando[redacted] recentemente dal fiume che presenta un terreno molto povero a causa delle continue sommersioni dovute alle piene. La vegetazione è rada e cespugliosa, le specie presenti in prevalenza sono salici e pioppi che colonizzano per primi le zone soggette a sommersioni. In caso di piena la spianata [redacted] normalmente occupata dall'acqua, quindi è necessario proseguire lungo il sentiero nel bosco. [redacted] Superata la [redacted] di greto ecco di nuovo la lanca immersa nel verde della rigogliosa vegetazione. Ora l'itinerario percorre in [redacted] inverso la strada presa all'inizio e [redacted] breve si giunge al parcheggio lungo il canale scaricatore, punto di arrivo dell'itinerario.

Il Mulino Vecchio di Bellinzago, all'interno del Parco del Ticino. L'edificio attuale, come attesta una [redacted] sul muro che [redacted] verso la Roggia Molinara, [redacted] costruito nel 1718; sul luogo si trovava senz'altro [redacted] edificio preesistente. Esso non poteva essere anteriore al 1484, [redacted] in cui venne scavata la Roggia, il cui corso subì peraltro diverse variazioni successive.

# Regno degli uccelli acqu

## *Tra germani, folaghe e gallin*

SULLA superficie della lanca del Parco troviamo numerosi[redacted] uccelli acquatici. [redacted] concentrano in questi ambienti perchè qui è possibile trovare del cibo per sfamarsi e un rifugio sicuro [redacted] i predatori. Gli ospiti più frequenti sono: il Germano reale, la Folaga e la Gallinella d'acqua. Il Germano reale è l'anatra più comune nel Parco del Ticino e frequenta qualsiasi specchio d'acqua abbastanza riparato, con una certa predilezione per le lanche dove trova il suo ambiente ideale. L'alimentazione si basa principalmente su sostanze vegetali: semi, granaglie, foglie di piante acquatiche, germogli. [redacted]iù raramente [redacted] nutre anche di insetti, molluschi [redacted] piccoli pesci. Il maschio ha [redacted] piumaggio coloratissimo: capo verde scuro, collare bianco, petto bruno, dorso e fianchi [redacted] color grigio pallido. La femmina è invece di un colore brunastro facilmente mimetizzabile con la vegetazione circostante. [redacted] Parco è presente un buon numero di germani stanziali a cui si aggiungono i migratori provenienti dal Nord Europa che sfruttano il Ticino come punto di sosta lungo la rotta verso i Paesi caldi. La Folaga [redacted] una specie che vive in prossimità dei canneti, luogo ideale per la nidificazione al riparo dai predatori. E' un uccello dal piumaggio nero, riconoscibile dal caratteristi
co posto sopra il
nuotatrice, frequen
fonde [redacted] si rifugia u
minimo cenno di p
mentazione è cost
parte da piante acc
predilige le foglie
in misura minore
insetti acquatici e l
Parco la specie [redacted]
trova ovunque esi
d'acqua protetti da
zione palustre. La C
qua è di dimens
rispetto alla Folaga
mente lungo tutti l
che presentano una
[redacted] di bordura.
per la nidificazione

Tra pubblico e privato i grandi vini di Langa sono protagonisti di attese manifestazioni

# Domenica da Re con barolo e barbaresco

## *Vip nelle Cantine Marchesi e bottiglie per i nati nel '98*

BAROLO e Barbaresco, due paesi e due grandi vini domani vivono una delle tante domeniche da leoni ■ una terra che continua ■ convincere con figli dei suoi vigneti.

La prima occasione la offre un'azienda privata. Domenica mattina, dalle 11, alle storiche Cantine Marchesi di Barolo ■ alza il sipario sui «cru» della Marchesi. L'enologo Roberto Vezza, il presidente Ernesto Abbona e la moglie Anna presenteranno Sarmassa '97, Connubi '97 e l'«Estate» (selezione di ■■ del barolo) a un gruppo di prestigiosi personaggi del mondo dello spettacolo e dell'economia. L'annata è considerata storica per meglio esaltarla nella foresteria dell'azienda cucinerà lo staff del ristorante «Guido» di Costigliole.

«Sarà una grande festa - commenta Ernesto Abbona - in cui ■ vino sarà protagonista. Il nostro obiettivo è di riportarlo a una dimensione festosa e gioiosa, ovvero di renderlo quotidiano pur nella sua imponenza. Il nostro barolo sarà motivo di gioia in un momento in cui si uniranno cultura e spettacolo».

La visita di tanti vip - molti nomi restano «top secret» - offrirà anche una bella occasione per far conoscere Barolo, il Comune che ha dato il nome al grande rosso può offrire molto a chi ha voglia di visitarlo, dall'affascinante castello-enoteca regionale, alle vie, alle colline della zona.

Il grande fine settimana del barbaresco invece si apre oggi, ovviamente a Barbaresco. Sotto la torre il tema è «Il paesaggio dei vigneti. Indirizzi per un piano paesistico nella zona del Barbaresco». Se ■■ parla in un convegno che si terrà oggi nella sala consiliare del municipio (ore 16) ed è organizzato dal Comune, dall'enoteca regionale del barbaresco e dall'Ente turismo.

La giornata di studi prende lo spunto dalla tesi di laurea realizzata sul tema da Anna Lisa Nada, Roberto Dogliani e Alessandro Ambrogio alla Facoltà di architettura del Politecnico di Torino e vede la partecipazione di esperti e studiosi. Interverranno i professori Pompeo Fabbri (docente di assetto ed ecologia del paesaggio presso la Facoltà di architettura del Politecnico di Torino), Alberto Alma (docente di lotta biologica e integrata alla Facoltà di agraria dell'università di Torino), Carlo Arnulfo (docente di viticoltura ed enologia all'istituto tecnico agrario enologico di Alba) ■ l'ing. Piercarlo Montaldo (specialista in sistemazioni idrogeologiche ■ responsabile dei lavori di ingegneria naturalistica eseguiti ■ Barbaresco). All'enoteca regionale sarà aperta una mostra con le tavole realizzate per la tesi di laurea, che si potrà visitare fino al 27 maggio. Con il convegno di oggi si apre la manifestazione «Barbaresco il paese del vino e della musica» che vedrà domani ■■ giornata di festa al grande vino che lo scorso anno era stata dedicata all'incontro con il culatello di Zibello. All'enoteca per tutto il giorno, si potrà degustare il barbaresco dell'ottima annata 1998. Alle 11 nell'aula consiliare del municipio saranno consegnate, dal sindaco Giancarlo Montaldo, le bottiglie di barbaresco 1998 in omaggio ai bambini nati in quell'anno. Una simpatica iniziativa che vede annualmente il Comune regalare ai piccoli dodici bottiglie da stappare ■ giorno delle nozze o in un'altra occasione importante. Nel pomeriggio concerti all'enoteca, nelle cantine ■ in piazza per celebrare una località tanto amata dai tifosi stranieri e che ha saputo farsi conoscere in tutto il mondo come ■ paese dei fiori, del vino ■ della musica.

A sinistra Gino Paoli in cantina a Barolo con l'enologo Roberto Vezza e il presidente della Marchesi Ernesto Abbona. Sopra, il riconfermato sindaco Giancarlo Montaldo impegnato in una degustazione con barbaresco e culatello

### Domani Gino Paoli e Beppe Grillo alzano il sipario su un grande 1997

### Gli appuntamenti sotto la torre nel paese dell'uva e della musica

# GIRO d'ALPE

## Poesia di creste e abissi

Enrico Martinet

L'AMORE per la montagna ■ per la fotografia, quello per ■ scalate ■ per la tecnologia. «Cichin» Francesco Ravelli, valsesiano nato nel 1885, ha vissuto così. Il ■■ negozio-laboratorio al numero 70 di ■■ Ferrucci, ■ Torino, era un polo di attrazione per chiunque volesse cimentarsi con l'alpinismo e per coloro che avevano già scelto di dedicarsi all'arrampicata. Tempi eroici dell'alpinismo che coincidevano con una timida ricerca tecnologica per offrire attrezzature adeguate ai quei «folli» che si erano messi in testa di dover raggiungere la cima delle montagne, magari scegliendo gli itinerari più difficili.

Il Museo nazionale della montagna dedi■ a «Cichin» una mostra che, appena inaugurata, chiuderà i battenti il 15 luglio. Fotografie (splendide, neanche a dirlo) e la storia di quel negozio-laboratorio su cui ruotava l'interesse per l'alpinismo: dal mondo dell'accademia a quello degli scalatori. Chi voleva parlare e confrontarsi sulla montagna e su come arrampicarla doveva passare in corso Ferrucci. Un negozio che offriva anche il lato «salotto», dove si sedevano coloro che sulla roccia si limavano le unghie e quelli che contemplavano i monti, ne scrivevano.

Torino aveva scoperto la tecnica e il romanticismo alpino. I Ravelli (con Francesco anche i fratelli Pietro e Zenone) erano i protagonisti indiscussi, coloro che erano riusciti a suscitare l'interesse ed avevano con abilità saputo coniugare lo sport di andar per montagne con la cultura. Con in più il gusto per la letteratura, la conversazione e con il tocco della fotografia, l'arte nuova.

Ravelli, maestro d'arrampicata, s'innamorò dei paesaggi e quindi decise di trasportare con sé anche la macchina fotografica. Di recente tremila lastre fotografiche sono state donate dalla famiglia Ravelli al Museo della montagna. Da questo materiale è nata l'idea della mostra curata da Giuseppe Garimoldi e da Alessandra Ravelli.

Il manifesto della mostra

Immagini finite anche nel catalogo di 168 pagine. Le fotografie di «Cichin», a lungo rimaste un quasi «segreto» della sua imponente attività per l'alpinismo (pure come costruttore di rifugi e bivacchi) hanno una doppia anima. In alcune prevale lo scalatore alla ricerca dell'itinerario ideale per raggiungere la vetta, in altre l'appassionato delle forme e degli aspetti poetici della natura: un tramonto, un temporale, una tempesta, il «filo» impossibile di una cresta, il buio di un abisso di rocce.

Accanto ■ tanti lampi della genialità di Ravelli anche documenti, oggetti d'epoca, attrezzature che avevano fatto la fortuna di quel negozio, ormai chiuso da anni, di una Torino che grazie a quel «laboratorio» aveva saputo guardare con altro occhio la cerchia delle montagne al suo orizzonte. Come possibile conquista, ■■ anche ■■ caratteristica culturale.

Ford

La Vostra auto è pronta per l'estate?

I Centri di Assistenza Ford

Concessionaria

alpicar

Vi aiutano a mettere a punto l'automobile per affrontare la stagione estiva.

OFFICINE
- Sconto 15% sul ripristino dell'aria condizionata
- Sconto 15% sul tagliando
- Controllo freni gratuito
- Controllo pneumatici gratuito

CARROZZERIA
- Controllo corrosione gratuito

Organizzazione Alpicar s.r.l.

DOMODOSSOLA
Via Cimitero, 1
Tel. 0324.46694
Fax 0324.249259

VERBANIA
Via Martiri, 42
FONDOTOCE
(prossima apertura)

OMEGNA (VB)
Via Verta, 43/a
Tel. 0323.62424
Fax 0323.61590

Ricambi/Assistenza
Via Cimitero, 3
28845 DOMODOSSOLA
Tel. 0324.247791 (Ricambi)
0324.242434 (Assistenza)

Officine autorizzate

Autofficina Traffiume
Via Madonna delle Grazie,82
28822 CANNOBIO
Tel. 0323.70371

Jolly Car
Via Sempione Nord, 43bis
30544 STRESA (VB)
Tel. 0323.30544
Fax 0323.32161

Gambini G.
Fraz. Braccio, ■
CRODO (VB)
Tel. 0324.61259
Fax 0324.600921

Amatauto
Via Nuova, 138
Zona Industriale
GRAVELLONA TOCE
Tel. 0323.846453

Esposizione Ronchi
Via Azari
VERBANIA - PALLANZA
Tel. 0323.53024
Fax 0323.53024

Officine autorizzate

Vittoni Vincenzo
Via Verta, 43/a
28887 OMEGNA
Tel. 0323.866058
Fax 0323.63355

Sicurauto ■ Garoni ■ Barozzi
Via XXV Aprile, 20/a
VERBANIA INTRA
Tel. 0323.402223
Fax 0323.402223

Carrozzeria autorizzata

M.C.M. s.n.c.
Via Brodoloni, 4
28865 CREVOLADOSSOLA (VB)
Tel. 0324.238765

Ford

IL GLOBO
DANCING DISCOTECA
BORGOVERCELLI • 0161 - 213578

SABATO 19 MAGGIO

DOMENICA

Orchestra BAGUTTI

COMUNITÀ MONTANA
MONTE ROSA
PROVINCIA
DEL VERBANO - CUSIO - OSSOLA
Estratto bando
di gara pubblico incanto
Stazione appaltante: Comunità Montana Monte Rosa - Via Monte Rosa 16 - 1.ne Pontegrande - ■■ Bannio Anzino; e-mail: c.montana.monte.rosa@libero.it.
Oggetto: ■■ pubblica per l'affidamento dei lavori relativi alla «sistemazione idraulico-forestale ■■ versante dissesta- ■ in loc. Pianezza in Comune ■ Vanzone con San Carlo». Aggiudicazione: pubblico ■■ ai sensi della legge 109/1994 e ■■■■ modificazioni, con il ■■■ del ■■■■ ribasso percentuale del prezzo ■■e di gara al netto oneri per la sicurezza; Categoria lavori: ■■■; Importo a. base di gara: L. 282.992.210 (Euro 146.153,27) Nell'importo dell'appalto ■ ■■■■ l'importo ■ L. 5.659.844 (Euro 2.923,06). ■■ soggetto a ribasso d'asta. ■■ l'attuazione ■■ piani di sicurezza. Durata dei lavori: giorni 120. Termine ■ ■■■■ delle offerte 25 maggio ■■■, ore 12.00. Prima seduta: ■ giorno ■■ maggio 2001 alle ■■ 14,00; Seconda ■■■■: il giorno 11 giugno 2001 alle ■■ 14,00. Finanziamento. ■■ contributo Regione Piemonte e fondi propri. Il progetto, così come il bando di gara, il disciplinare di ■■■, il capitolato speciale di appalto sono disponibili presso la ■■■ della Comunità Montana Monte Rosa - Via Monte Rosa 16 - Bannio Anzino (VB) ■■■ 89119 e ■■ 0324.89326.
Bannio Anzino, 8 maggio 2001
IL SEGRETARIO DIRETTORE GENERALE
Dott. Fulvio Longa

GRAVELLONA TOCE ■ VERBANIA
Nella ■■■ industriale in posizione assai favorevole per lo svolgimento di un'attività industriale e/o commerciale,
si VENDONO ■ si AFFITTANO
CAPANNONI
Per informazioni tel. 0323.848611, fax 0323.848613

COMPRO ORO
dentale, diamanti, gioielli, orologi anche d'epoca
Rolex - max valutazione
■■■■■■■
Via XX Settembre 108 - Arona

**Sono nubile**, vivo ■■■ i miei genitori a Varese, sono simpatica, amo la musica latino-americana, mi chiamo **Marica**, ho 30 anni, longilinea, occhi verdi, capelli ramati, chiamami. Tel. 0328.5485992

**Maria**, 50 ■■■, laureata in lettere, separata, vivo sola, come hobby amo passeggiare, raffinata, dolce, romantica, lineamenti mediterranei. Vorrei conoscere persone con sani principi.
■■■■■■■

LABORATORIO ORAFO
Quartarali Gianfranco
CON PAGAMENTO IN CONTANTI
COMPRO ORO - ■■■■■ - ■■■■■■■
ORIOLOGI D'ORO DI MARCA E NON
NOVARA - Belvedere Partigiani, 2/E
Tel. 0321.612985
visita il sito: www.gioiellantichi.it

Per la pubblicità su: LA STAMPA

PK
publikompass

PUBLITIME Agente Publikompass spa
Corso Cavour, 13 - 28100 NOVARA - Tel. 0321.33.341 - Fax 0321.623.035

A pochi chilometri da Novara, una giornata immersi nella natura e nel verde

# Passeggiando nel Parco del Ticino

## *Itinerario tra ruscelli, lanche e alberi centenari*

UN weekend nel Parco del Ticino, approfittando di una domenica di sole, un posto splendido, [illegible] nel verde [illegible] nella natura. Con l'aiuto del sito Internet del Parco, esaminiamo un percorso da effettuare all'interno dello splendido polmone verde a due passi da Novara. Il punto di partenza dell'itinerario si trova in Comune di Cerano, [illegible] località Bagno. Dista circa 15 km da Novara e si raggiunge percorrendo la statale 11 fino a Trecate e la Provinciale per Vigevano da Trecate a Cerano. Nell'abitato di Cerano [illegible] prosegue lungo la via Bagno verso il Ticino per circa 2 km. Il parcheggio si incontra dopo il ponte del Naviglio Sforzesco in prossimità del ramo secondario del fiume lungo il canale scaricatore. L'itinerario [illegible] svolge su sentieri [illegible] viottoli sterrati, il che ne impone la percorrenza a piedi. E' lungo circa 4 km [illegible] richiede [illegible] ore [illegible] mezza di tempo. Il percorso è segnalato [illegible] frecce rosse. Il tracciato alternativo da utilizzare in ca[illegible] di piena è segnalato con frecce gialle.

Dal parcheggio si prende a destra il sentiero che si inoltra lungo la lanca, facilmente riconoscibile per la sbarra che impedisce l'accesso [illegible] veicoli motorizzati. Ben presto si raggiunge la lanca in un punto che offre una visione panoramica della zona. Il colpo d'occhio è notevole perchè [illegible] troviamo alcuni metri sopra il livello dell'acqua in una posizione particolarmente favorevole.

Di fronte si stende la vasta fascia di canneto che fa da contorno all'ambiente acquatico. In questa formazione vegetale, d'aspetto compatto [illegible] omogeneo, [illegible] riconoscibili alcune specie molto diffuse negli ambienti umidi quali: la Cannuc[illegible] di palude, [illegible] Tifa, le Carici.

Il Mulino Vecchio di Bellinzago, all'interno del Parco del Ticino. L'edificio attuale, come attesta una scritta sul [illegible] muro che dà verso la Roggia Molinara, fu costruito nel 1718; sul luogo si trovava senz'altro [illegible] edificio preesistente. Esso [illegible] poteva essere anteriore al 1484, anno in cui venne scavata la Roggia, il cui corso subì peraltro diverse variazioni successive.

La Cannuccia di palude è una pianta diffusissima: nel territorio del Parco è presente in tutti gli ambienti con caratteristiche palustri. Può raggiungere anche i 6 metri d'altezza ed [illegible] riconoscibile per l'infiorescenza [illegible] pannocchia posta alla sommità del fusto che fiorisce tra giugno e ottobre e resiste sulla pianta sino alla primavera successiva. La Tifa è presente sia nelle zone palustri, sia in prossimità dei piccoli corsi d'acqua e delle risaie; può raggiungere i 3 metri d'altezza. Il percorso prosegue a destra allontanandosi per il momento dall'ambiente acquatico. Ci si inoltra nel bosco, [illegible] di una larga strada in terra battuta che [illegible] fa largo tra le querce [illegible] le robinie. Sono frequenti le tracce di coniglio selvatico di cui si possono osservare diverse tane nel terreno. In breve tempo si incontra nuovamente la lanca, si costeggia [illegible] percorrendo un sentiero delimitato dalle ginestre che in primavera sfoggiano le loro sgargianti fioriture dal giallo [illegible]. Questo è un ottimo punto di osservazione dal punto di vista faunistico. Più avanti si esce dal bosco svoltando a destra e dirigendosi [illegible] un'ampia spianata di ciottoli.

E' il tipico ambiente abbandonato recentemente dal fiume che presenta un terreno molto povero a causa delle continue sommersioni dovute alle piene. La vegetazione è rada e cespugliosa, le specie presenti in prevalenza sono salici [illegible] pioppi che colonizzano per primi le zone soggette a sommersioni. In caso di piena la spianata è normalmente occupata dall'acqua, quindi è necessario proseguire lungo il sentiero nel bosco. Superata la zona di greto ecco di nuovo la lanca [illegible] nel verde della rigogliosa vege[illegible]. Ora l'itinerario percorre in [illegible] inverso la strada presa all'inizio e in breve si giunge al parcheggio lungo [illegible] canale scaricatore, punto di arrivo dell'itinerario.

# Regno degli uccelli acquatici

## *Tra germani, folaghe e gallinelle*

SULLA superficie della lanca del Parco troviamo numerosissimi uccelli acquatici. Si concentrano in questi ambienti perchè qui è possibile trovare del cibo per sfamarsi e un rifugio sicuro contro i predatori. Gli ospiti più frequenti sono: il Germano reale, la Folaga e la Gallinella d'acqua. [illegible] Germano reale [illegible] l'anatra più [illegible] nel Parco del Ticino [illegible] frequenta qualsiasi specchio d'acqua abbastanza riparato, [illegible] certa predilezio[illegible] per le lanche dove trova il suo ambiente ideale. L'alimentazione [illegible] basa principalmente su sostanze vegetali: semi, granaglie, foglie di piante acquatiche, germogli. Più raramente [illegible] nutre anche di insetti, molluschi e piccoli pesci. Il maschio ha un piumaggio colouratissimo: capo verde scuro, collare bianco, pet[illegible] bruno, dorso e fianchi di color grigio pallido. La femmina è invece di un colore brunastro facilmente mimetizzabile [illegible] la vegetazione circostante. [illegible] Par[illegible] presente [illegible] buon numero di germani stanziali a cui si aggiungono i migratori provenienti dal Nord Europa che sfruttano il Ticino come punto di sosta lungo la rotta verso i Paesi caldi. La Folaga è una specie che vive in prossimità dei canneti, luogo ideale per [illegible] nidificazione al riparo dai predatori. E' un uccello dal piumaggio nero, riconoscibile dal caratteristico scudo bianco posto sopra il becco. Abile nuotatrice, frequenta acque profonde e si rifugia tra i canneti al minimo cenno di pericolo. L'alimentazione è costituita in gran parte da piante acquatiche di cui predilige le foglie e i germogli e in misura minore da molluschi, insetti acquatici e loro larve. [illegible] Parco la specie è stanziale e si trova ovunque esistano specchi d'acqua protetti da folta vegetazione palustre. La Gallinella d'acqua è di dimensioni inferiori rispetto alla Folaga. Vive particolarmente lungo tutti i corsi d'acqua che presentano [illegible] certa vegetazione di bordura, luogo [illegible] per la nidificazione.

PROBLEMI DEL LAVORO | E LE NUOVE SFIDE

**SCOTTI CONFERMATO SEGRETARIO CISL**

Mario Scotti è stato confermato segretario generale della Cisl Piemonte. Rimane invariata anche la segreteria regionale, composta da Rosina Partelli, Giovanna Ventura e Gianfranco Zabaldano. [redacted] è concluso l'8° congresso della Cisl Piemonte, al quale hanno partecipato 380 delegati in rappresentanza di 273 mila iscritti. Scotti ha parlato [redacted] Cisl più unita, più decentrata [redacted] radicata nel territorio». Ha aggiunto: «Le sfide sono il rilancio della concertazione, un forte sviluppo della contrattazione di secondo livello aziendale o territoriale, la democrazia economica, il mantenimento e il consolidamento dello stato sociale. Tutto questo vuol dire trasformarsi in un vero e proprio sindacato sociale, per cogliere bisogni più vasti nei singoli territori, capace di proporre soluzioni come avviato con la proposta di un patto per la qualità e la coesione sociale». Sul piano dell'organizzazione [redacted] stato scelto di accorpare delle categorie

# I metalmeccanici ritornano in piazza

## *Corteo e sciopero per il contratto*

**Marina Cassi**
**Maria Teresa Martinengo**

Su ogni colonna degli eleganti portici del centro un cartello bianco con scritta blu avverte: «Metalmeccanici in sciopero per il contratto». Così non c'è dubbio: quella fiumana di uomini e donne, bandiere, striscioni, cartelli, tamburi, fischietti che sfila per il centro in un assordante boato di voci [redacted] suoni che scandisce «Contratto, contratto» sono i lavoratori metalmeccanici. Chiedono 135 mila lire medie [redacted] aumento per compensare l'inflazione del biennio passato e del biennio [redacted] venire; la Federmeccanica ne offre 85 mila. E i lavoratori della Fiat chiedono anche il contratto integrativo fermo da mesi.

Per Fim-Fiom-Uil - che da tempo a Torino non portavano in piazza tanta gente - si tratta di «un grande successo»; le cifre [redacted] rincorrono, lievitano nel [redacted] della mattina: si passa da 20 a 40 mila, la polizia si ferma a 15 mila. Per le percentuali dello sciopero si oscilla «dal 70 all'80% nelle grandi fabbriche, tra il 90 e il 100 nelle piccole e medie». Per l'Amma l'astensione è stata del 21,8%.

Due cortei (da corso Marconi e da Porta Susa) si incontrano - per caso, ma simbolicamente in via Roma angolo via Gramsci - e procedono insieme alla volta di piazza Castello. Nei cartelli [redacted] negli slogan tanta ironia «135 mila buone ragioni per firmare il contratto», «Vogliamo il contratto, non andare sulla luna», «Berlusconi tu che sei un imprenditore operaio aiuta noi poveri operai», «Tira fuori i din din, Pinin», «Berlusconi anche noi vogliamo fare un contratto: con i padroni», qualche ricercatezza come nel lenzuolo rosso quattroperotto con scritto in italiano e in inglese «Contratto subito; pace adesso in Palestina», o un più semplice «L'inflazione non si tocca».

Tra la gente, vecchi quadri sindacali, donne preoccupate per il contratto o per la revisione della legge sull'aborto, ragazzi. Sono attaccati a una bandiera Fiom Eric e Luca della Omnitel e di Infostrada di Ivrea [redacted] sono entusiasti: «Intere aree [redacted] call center si sono fermate e le risposte al "190" non sono state superiori al 20%. Tra l'altro, scattava un messaggio che diceva "a causa dello sciopero per il contratto metalmeccanico ci saranno attese impreviste"». E' anziano Renato Mandolino della Abac, ed [redacted] preoccupato: «D'Amato e il futuro governo Berlusconi dicono le stesse [redacted]: flessibilità in uscita e questo proprio non [redacted] sta bene. Quest'anno torneremo dalle ferie con il rischio-licenziamento».

Per Ciro Argentino della AST: «Noi metalmeccanici siamo un milione e mezzo: non possiamo accettare che si voglia passare il rullo compressore sul livello di contrattazione nazionale». E Vittorio Cittorio Giacob della Stampal gli fa [redacted]: «C'è malumore, e dopo il risultato del 13 maggio ancora di più, visto che Berlusconi si è dichiarato perfettamente in linea con Confindustria». Angelo della Fiat - dove è aperta anche la vertenza integrativa - fa due conti: «A noi scioperare costa, dalle 18 alle 20 mila lire all'ora e siamo già a 16 ore». Mentre Antonio Romano commenta: «Il nodo vero è la contrattazione collettiva. Non possiamo arrivare ai contratti individuali all'americana. Funzionano per un ingegnere, ma un operaio cosa [redacted] a contrattare?».

Arrivati in piazza Castello ascoltano il segretario Fiom, Claudio Sabattini (del cui intervento riferiamo in altra pagina del giornale) che annuncia la possibilità di uno sciopero generale con manifestazione a Roma se il contratto non si farà e dice: «I metalmeccanici che, nel bene e nel male, sono stati i protagonisti della storia sociale del nostro Paese oggi hanno un obiettivo: vincere, perchè se vincono loro, vin[redacted] tutti i lavoratori italiani».

Per i sindacati i manifestanti erano 30-40 mila, per la polizia circa 15 mila

**BIANCANERA**

■ **FARMACIE DI [redacted].** Orario 7-19,30: Atrio Stazione Porta Nuova. Orario 9-19,30: piazza Statu[redacted] 3; corso Moncalieri 59; corso Vercelli 111; via Boccaccio 16; via Filadelfia 142; corso Grosseto 221; Via Po 31; via Saluzzo 1; corso Francia 385; [redacted] Frejus 100; via Sacchi 46; via Pramollo 5; via Genova 122; via Oropa 69. DI NOTTE (19,30-9): corso Belgio 151/bis; piazza Massaua 1; via Nizza 65; corso Vittorio Emanuele 66. DI SERA (19,30-22,30): via Borgaro 58; piazza Galimberti 7. APERTA 24 ORE: Venaria, via L. da Vinci 50. INFORMAZIONI: 011/65.90.100; www.farmapiemonte.org

■ **ANZIANI «LA STAMPA».** Domani alle 10,30, presso la sede [redacted] Cral «La Stampa» di piazza Muzio Scevola, [redacted] svolgerà la Festa dell'An[redacted]o, [redacted] premiazioni dei dipendenti. Saranno anche premiati i calciatori che oggi pomeriggio (ore 18, circolo Fioccardo-Master di corso Moncalieri 494) partecipano al «memorial» intitolato all'ex amministratore della Stampa, Mario Gromo. Seguirà un rinfresco.

■ **MUTILATI.** Si celebra domani al Teatro Carignano la «Giornata del mutilato del lavoro». Alle 8,30 Messa di suffragio dei Caduti sul lavoro.

■ **ALLIEVI CARABINIERI.** Oggi alle 10,45 presso la Caserma «Cernaia», giuramento degli allievi carabinieri ausiliari del 241° corso, intitolato alla «Medaglia d'oro al valor militare carabiniere Mario Ghisleni».

■ **CROCE [redacted]** Oggi alle ore 9 in via Altina 21 a Vinovo saranno inaugurate la nuova sede della Croce Verde [redacted] un'ambulanza

■ **[redacted]NTI.** L'Associazione Ambulanti e lo Snadi Cisal «denunciano come illiberale e antisindacale la posizione espressa dalla Federazione Italiana Venditori di aree pubbliche (Fiva), [redacted] quale tende di fatto [redacted] escludere dalle trattative sindacali le associazioni e le forze sindacali che la Fiva ritiene "non rappresentative"».

■ **AGENZIA SPAZIALE.** La Camera di Commercio rende noto che «l'agenzia spaziale italiana punta su Torino. E' annunciata l'apertura dell'ufficio torinese che supporterà gli operatori sia nell'attività di ricerca che in quella produttiva per la stazione spaziale internazionale».

■ **[redacted]** Sono stati assolti i responsabili dell'ambulatorio traumatologico di Salice d'Ulzio, dove erano stati trovati [redacted] Nas dei medicinali scaduti. Il gup ha accolto la tesi del difensore Castrale e cioè che è punibile solo chi mette [redacted] vendita i farmaci scaduti (i farmacisti) ma non chi si limita a tenerli nello studio [redacted] somministrarli.

■ **FUGA [redacted] IPERCLORO.** Bloccato per due ore lo shopping di centinaia di clienti all'ipermercato Auchan di corso Romania. Ieri pomeriggio, tra le 15,30 [redacted] le 17,30 i clienti che affollavano il grande magazzino sono stati fatti allontanare dai carabinieri e dal personale della catena di distribuzione a causa della fuoriuscita di una piccola quantità di ipercloro [redacted] una tintoria interna. A scopo precauzionale, l'ipermercato è rimasto chiuso fino al termine delle operazioni di pulizia. Soltanto due le persone che hanno accusato lievi malesseri (si tratta dei dipendenti della tintoria), ma che [redacted] ogni caso non hanno avuto bisogno di cure mediche.

### Domani possibile visitare musei e chiese

# La città riapre le porte a monumenti e aziende

Anche quest'anno ritorna la manifestazione «Torino porte aperte», giunta ormai alla sua quarta edizione. Domenica prossima e il 3 giugno, dalle ore 15.30 alle 18.30, [redacted] aperti al pubblico alcuni monumenti cittadini che solitamente sono inaccessibili. Si tratta di vestigie in qualche modo «adottati» dai bambini e dai ragazzi delle scuole torinesi. Gli appuntamenti in programma sono molti, fra i quali il servizio [redacted] Touristibus e l'ingresso gratuito [redacted] Museo Pietro Micca.

I monumenti aperti domani sono numerosi e presenti in tutta la città. Tanto per citare i più conosciuti, si può ricordare l'Area Romana (Porte Palatine, Teatro Romano e piazza Emanuele Filiberto), la basilica dei santi Maurizio [redacted] Lazzaro, la chiesa di San Domenico, [redacted] stadio Comunale e la Torre Maratona, l'ex Manifattura Tabacchi, l'ex stadio Filadelfia, il villaggio operaio della Snia Viscosa, la Generala e altri [redacted] menti cittadini.

In concomitanza con la manifestazione torinese, domani è prevista un'analoga iniziativa nazionale promossa dalla Federambiente, «Impianti aperti». Alla giornata aderiscono l'Amiat, l'Atm e la Società Metropolitana Acque Potabili, che apriranno al pubblico alcuni dei loro impianti.

Per quanto riguarda l'Atm, dalle 8,30 alle 17 sarà possibile visitare lo stabilimento Venaria di via Amoti 178, il più grande della città. Oltre ad osservare le strutture operative e l'intero parco dei veicoli aziendali, i visitatori riceveranno un biglietto omaggio e potranno effettuare una breve corsa sul nuovo tram Cityway, tra breve in servizio a Torino. Porte aperte anche alla discarica e all'impianto [redacted] compostaggio dell'Amiat alle Basse di Stura (dalle 9,30 alle 16): l'azienda ha predisposto un servizio di navette gratuite in partenza dalla sede di via Germagnano. La Società acque potabili, invece, apre i suoi stabilimenti sia oggi che domani: l'impianto di potabilizzazione di cor[redacted] Unità d'Italia a Torino (dalle 9,30 alle 18) e quello di depurazione di via Po 2 a Castiglione Torinese (oggi dalle 9,30 alle 12,30; domani dalle 9,30 alle 17,30).

### Papà e mamma adottivi dal giudice: il bambino ha subito molestie all'orfanotrofio

# «Nostro figlio va curato [redacted] ospedale»

## *I genitori: è aggressivo, i medici lo vogliono dimettere*

**Grazia Longo**

Rodrigo è brasiliano, ha appena 12 anni ma non è mai stato un bambino. La spensieratezza e l'innocenza gliel'hanno rubata tra una favela e un orfanado, dov'è vissuto fino a quattro anni fa, quando è stato adottato da una coppia di architetti torinesi.

Fine dei problemi? No, la sua non [redacted] una storia a lieto fine. Le violenze e gli abusi subiti [redacted] orfanotrofio lo hanno profondamente segnato, rendendolo aggressivo e, in alcuni casi, anche molto violento. Rodrigo è quello che si dice un «caratteriale», le [redacted]si d'ira [redacted] talmente accese che i genitori adottivi hanno dovuto ricoverarlo all'ospedale Regina Margherita. Ma Rodrigo è una presenza [redacted] moda» anche qui: picchia gli altri bambini e cerca di scappare. «I medici lo vogliono dimettere - dice la madre adottiva -, ma io e mio marito non siamo in grado di poterlo tenere a casa».

La coppia s'è già rivolta ad un legale che presenterà un esposto [redacted] Procura per denunciare il caso. [redacted] genitori non possono essere abbandonati dalle strutture sanitarie pubbliche - afferma l'avvocato Rita Rossello -. Rodrigo ha problemi seri che [redacted] possono essere gestiti dalla famiglia, che anzi ha bisogno a sua volta di un supporto psicologico». Non [redacted] nemmeno la prima volta che il piccolo brasiliano ricorre alle cure dell'ospedale. «E' già successo - ricorda la madre -, dopo che in classe aveva dato un libro in testa a una compagna: i genitori di quella bambina lo hanno denunciato al tribunale dei minori». E l'avvocato Rossello aggiunge: «Il guaio è che in ospedale lo riempiono di sedativi e stop, [redacted] avviare una valida psicoterapia».

Diversa è la versione fornita dal Regina Margherita. Il primario [redacted] neuropsichiatria infantile Roberto Rigardetto: «Al bambino vengono somministrati solo i sedativi necessari a calmarlo e a fargli riprendere coscienza della realtà. Senza questo fondamentale passaggio è impossibile che la psicoterapia, che è comunque già in corso, abbia un valore effettivo».

E la dimissione dall'ospedale? «Non è nostra intenzione mandare a casa Rodrigo - garantisce il neuropsichiatra -, stiamo cercando una comunità dove possa [redacted] aiutato a risolvere i suoi problemi. Ma non è facile trovarlo, in Piemonte non esistono centri di accoglienza per gli adolescenti in difficoltà, [redacted] in attesa di individuare una comunità ad hoc per lui, dobbiamo fare i conti con i nostri scarsi mezzi». Il professor Rigardetto è comunque già riuscito ad ottenere [redacted] presenza di un educatore che si occupi esclusivamente del piccolo brasiliano.

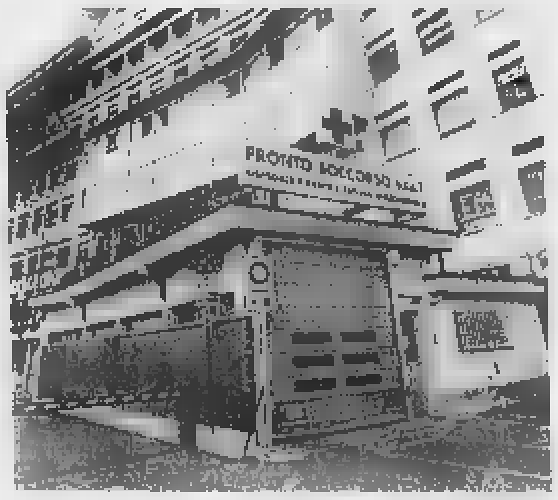


I genitori adottivi del bambino di 12 anni sostengono di non poter «guarire» il piccolo dopo la sfortunata infanzia trascorsa in Brasile. E per questo chiedono che sia ricoverato nell'ospedale infantile

### Il «Margherita di Mirafiori» ha curato l'educazione di dodicimila bambini, i festeggiamenti in programma oggi [redacted] domani

# Cento candeline per l'asilo infantile

## *Fondato nel 1901 dal nipote della «Bella Rosina»*

Compie un secolo l'asilo «Margherita di Mirafiori», la scuola materna cattolica convenzionata con il Comune che vanta la più lunga attività didattica della città, mai interrotta, nemmeno nei giorni più duri della seconda guerra mondiale.

La fondò nel 1901 il conte Gastone Guerrieri di Mirafiori, nipote diretto della «Bella Rosina» e di Re Vittorio Emanuele II, che [redacted] dedicò alla moglie, per ringraziarla d'averlo reso padre della sua primogenita Vittoria.

Con 53 mila lire dell'epoca fece erigere ed arredare con i «più moderni sussidi» l'istituto che progettò lui stesso. Lo volle costruire nel luogo al quale era più affezionato: un tratto di terreno affacciato su quell'ansa del torrente Sangone che in epoca barocca abbracciava i giardini e i boschi della residenza reale preferita da Carlo Emanuele I di Savoia, all'angolo delle odierne vie Castello di Mirafiori e delle Cacce. Qui la Bella Rosina e i [redacted] figli d'estate si compiacevano della salubre brezza [redacted] che dalla val Susa spira su Mirafiori. E qui trovarono l'estremo riposo sia nonna Rosina sia i [redacted] discendenti, nel bel Mauroleo fatto costruire nel [redacted], a somiglianza del Pantheon che a Roma aveva accolto le spoglie di Vittorio Emanuele II.

[redacted]er Gastone non esisteva posto migliore per esprimere la sua devozione [redacted] Dio, alla famiglia [redacted] all'infanzia». Concepì un solido edificio a due piani, che radica le fondamenta proprio nel punto in cui sorgeva la terrazza dalla quale Carlo Emanuele I ammirava le feste, i giochi d'acqua e i tornei cavallereschi organizzati nei sottostanti giardini.

E' tutt'ora un luogo [redacted]. Verso Mezzogiorno offre vista incantevole sui boschi e sulla prospettiva alpina. A Oriente confina con [redacted] parco del piccolo Pantheon di Rosina. A Ovest [redacted] sguardo raggiunge [redacted] borgo di Mirafiori [redacted] la sua chiesa secentesca di San Barnaba.

Ad accogliere gli allievi il conte volle le suore del Cottolengo, alle quali succedettero poi quelle di Maria Ausiliatrice, oggi affiancate da docenti laici. In cento anni hanno educato oltre 12 mila bambini, diversi [redacted] quali ammessi senza pagare alcuna retta, [redacted] prescrisse Gastone. Nell'asilo trovarono istruzione prima i figli del contado, poi anche quelli dei fantini del l' ippodromo di Mirafiori.

Si aggiunsero quelli dei piloti e del personale dell'areoporto militare sorto nel 1911 a poca distanza dall'asilo. Nel 1912 fecero visita alla scuola la Regina Elena e l'asso dell'aria Francesco Baracca. Dagli Anni Trenta arrivarono i bambini di tanti operai Fiat. Nel dopoguerra, a seguito di nuovi insediamenti, la scuola ebbe bisogno di maggiore spazio. Lo trovò nei locali che furono costruiti nel 1959 [redacted] fianco della chiesa di San Barnaba, in strada Castello di Mirafiori 42, dove oggi e domani [redacted] luogo i festeggiamenti del centenario.

S' incomincia questa sera alle 21, con il concerto del coro alpino «La montagna». Domani alle 10,30 avrà luogo la Messa solenne, che verrà officiata dal vicario episcopale Don Paolo Ripa di Meana e da Don Giovanni Donalisio, presidente dell'asilo. A loro si affiancheranno i sacerdoti che in passato si sono dedicati alla scuola. Al termine seguirà un concerto della banda musicale della Decima Circoscrizione. Alle 16, nel salone parrocchiale, i bambini dell'asilo si cimenteranno in un saggio teatrale, seguito dall'esibizione del coro gospel «Free Voices». [m.lup.]

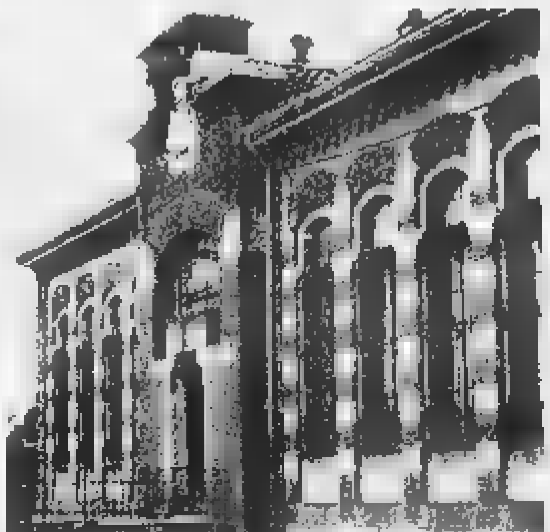

La scuola materna cattolica [redacted] Mirafiori convenzionata con il Comune [redacted]ta la più antica attività didattica della città, mai interrotta neppure nei giorni più duri della Seconda guerra mondiale


SABATO 19 MAGGIO 2001 DALLE ORE 15,00
ALL'IPPODROMO DI VINOVO

CORSE DI GALOPPO

PREMIO BORA

ore 17,20 - m. 1.200 - 6ª Corsa - L. 44.000.000 condizionata

*Nascerà un Astro del Casale?*

| | | | | | | | |
|---|---|---|---|---|---|---|---|
| 1 | ASTRO DEL CASALE | [redacted] | I. Mariazzi | 7 | ROSA BLU | [redacted] ½ | A. Tocco |
| [illegible] | BLUE LIGHTS | 54 ½ | A. Carboni | 8 | SHY DREAM | 56 | L. Ponici |
| [illegible] | [redacted] | 55 ½ | M. Daiano | 9 | SO SHARP BOY | 56 | A. Polli |
| 4 | KEROUAC | 57 | E. Bolldrini | 10 | STRAVASCIA | 55 ½ | S. Dettori |
| 5 | PEPPA | 54 ½ | A. Herrera | 11 | THUMP | 56 | F. Rossi |
| 6 | RAMADA YANKEE | 55 ½ | W. Gambarota | | | | |

Il nostro tecnico consiglio: 1 - 4 - 5

[redacted] TROTTO
Nuova Gestione RonchiVerdi
Aperto [redacted] pranzo [redacted] i giorni - Chiusura il [redacted]
Prenotazioni Sig. Sergio Di Lorenzo: tel. 011.965.18.24

INGRESSO GRATUITO - PER INFORMAZIONI TEL. 011.962.29.0[illegible]
IPPODROMO DI TORINO - TANG. SUD USCITA DEBOUCHE

IL PROCURATORE DEI MINORENNI | VA IN PENSIONE

**AL [redacted] APORTI VENTI RINCHIUSI AL [redacted]**

Dai 70-80 ragazzi che si trovarono al Ferrante Aporti ogni giorno, vent'anni fa, si [redacted] passati ai 20-25 di oggi. «Il carcere per i minori si giustifica per due motivi: quando vi sia rischio che reiterino un grave reato [redacted] nei casi che possano essere a loro volta vittime di violenza, di vendette». Che cosa le ha insegnato la [redacted] esperienza? «Che un minorenne in carcere prolunga l'esistenza del vuoto assoluto, quando invece gli serve motivarsi, imparare attraverso il lavoro e lo studio ad [redacted] impegni da rispettare». E a vedere nella condanna una funzione di riparazione sociale, come fu per la ragazza che aveva imbrattato il portale [redacted] chiesa: andò [redacted] servizio» al canile municipale.

# «Arrabbiati e con le teste vuote»

## *Calcagno: cambiati i giovani che delinquono*

**Alberto [redacted]**

Sto mettendo a posto le mie cose con calma, è un distacco soft [redacted] mio». Graziana Calcagno, per molti anni [redacted] capo della Procura per i minori, è andata in pensione il [redacted] aprile, ma ieri la si poteva trovare ancora nel suo vecchio ufficio, in quel palazzetto dalla curiosa architettura in cui entrò per la prima volta 31 anni fa, da giovane magistrato. «Mi indicarono [redacted] mia stanza e mi dissero [redacted] occuparmi di rieducazione. Non ne sapevo nulla».

**Come andò?**

«Mi regolai ad occhio e [redacted] e, appena mi fu possibile, mi iscrissi [redacted]lla Facoltà di psicologia».

**Lei si è trovata di fronte a dir poco migliaia di ragazzi di diverse generazioni, da quelli con le facce adulte che diedero fuoco [redacted] Ferrante Aporti a Erika e Omar: quanto sono cambiati i piccoli imputati della Giustizia?**

«Parliamo dei reati più diffusi fra i giovanissimi italiani: negli Anni 70 erano le rapine e i furti, oggi i danneggiamenti. Allora, la di[redacted]guaglianza sociale [redacted] la molla per trasgredire e la violenza contro gli altri era esercitata da figli di immigrati contro i cosiddetti cremini, per portar loro via il giubbotto, i Ray ban, il vespino. Alle udienze era impressionante vedere seduti da una parte e dall'altra vittime e imputati: gli uni alti, belli, ben vestiti; gli altri piccoli neri, malnutriti. Quei ragazzi, che io chiamavo I miei ragazzi, uscivano tutti dagli stessi quartieri (Mirafiori Sud, Vallette, Centro storico) e da famiglie [redacted]erose e poverissime. Crescevano in strada. Rubavano e rapinavano per avere le stesse cose dei coetanei di altri quartieri e ceti sociali. Questo fenomeno oggi è sparito».

**Possiamo fermarci ai suoi ragazzi?**

«Ricordo Luigi. Aveva 15 anni e [redacted] da Canosa con la famiglia. Allora ero magistrato di sorveglianza e al terzo arresto per furto lo strapazzai. "Ma come? Sempre qui?" Mi guardò con i suoi occhietti furbi e disse: "Al paese ci conoscevamo tutti e avevamo tutti le stesse cose, [redacted] sarei vergognato da morire a rubare; qui no". Ricordo quattro ragazzi di Pinerolo: rubarono al mercato l'occorrente per il campeggio e nei paraggi quattro moto. Poi partirono per [redacted] montagna, si accordarono con [redacted] contadino per dargli una mano il mattino in cambio di cibo; il pomeriggio si dedicavano al moto[redacted]. Furono presi perché scendevano a valle a rubare la benzina. Anch'essi avevano finalizzato il reato a qualcosa di utile: organizzarsi la vacanza».

**E oggi?**

«Con il tempo si è dimostrato che, eliminando differenze sociali abissali, si [redacted] prosciugata quella devianza giovanile. Oggi c'è tanta più rabbia nei ragazzi che finiscono qui, dopo aver spaccato venti specchietti d'auto o rigato le fiancate di altrettante macchine. Sono ragazzi che non leggono, [redacted] fanno sport, vivacchiano. Fra un bar e le panchine di una piazza. [redacted] li vedo tutti uguali: teste vuote. Scoppiano di violenza per niente. Non a caso ci dobbiamo occupare di molte più risse, anche a scuola. La povertà culturale è la [redacted] frontiera della piccola criminalità giovanile».

**Nel carcere qui vicino, il Ferrante Aporti, finiscono solo, o quasi, stranieri.**

«I giovani magbrebini mi ricordano i miei ragazzi di 30 [redacted] fa: commettono reati per procurarsi [redacted] utile. Sono convinta che si assorbirà anche questo fenomeno[redacted]. Il rischio più grave è un altro: i bambini alle mercè degli adulti, soli sulle strade. Un [redacted] fa, sono stata [redacted] Romania dove negli alberghi, se chiedi, ti offrono un bambino di strada per compagnia. Noi siamo lontani da quella realtà, ma i piccoli stranieri [redacted] non vanno abbandonati. Come i figli dei Rom. Mi fanno proprio arrabbiare quelli che mandano i propri bambini a rubare per arricchirsi ancora: chi ha ville, chi patrimoni tutt'altro che trascurabili. Sinora non siamo riusciti a far nulla contro quella gente».

[redacted]

«Sono ragazzi che non leggono non fanno sport vivacchiano. Li vedo quasi tutti uguali: scoppiano di violenza per [redacted] nonnulla La povertà culturale è la nuova frontiera della criminalità»

Fra i giovanissimi i reati più diffusi negli ultimi anni sono i danneggiamenti, negli Anni Settanta erano furti e rapine

[redacted]

# «Prevenire è più utile che reprimere»

## *Parla il giudice che si è occupato di Erika e Omar*

Serena, la bambina contesa, Erika [redacted] Omar: la memoria dei cronisti si fissa sui casi noti rispetto ai tanti che i magistrati minorili sono riusciti a sottrarre al clamore. Graziana Calcagno non [redacted] mai venuta meno al riserbo. Le interessa però far capire ragionando sul contesto. «Tanti si preoccupano di [redacted] punire, [redacted] come prevenire. Non voglio parlare di quanto [redacted] accaduto [redacted] Novi, [redacted] un fatto che accade una volta in un secolo. Parliamo piuttosto di quel contesto, degli amici dei ragazzi di Novi: in chi aggredisce persone [redacted] solo p[redacted] esercitare la violenza c'è qu[redacted] desiderio di autodistruzione. E' questo che [redacted] fa più paura». Perché? «Noi definiamo ancora famiglie modello i genitori che stanno insieme, che non si picchiano, [redacted] figli che vanno a scuola, vestiti bene. [redacted]ietà delle apparenze può bastare. E i progetti educativi, la qualità del tempo che dedichiamo ai figli? Oggi non c'è più conflitto generazionale, ed è peggio: si concede tutto ai figli prima ancora che chiedano, ci si rivela loro deboli ed essi ricambiano con una chiara disistima e il rifiuto di entrare nel mondo degli adulti. Fra costoro ci metto anche quelli che non si laureano mai, che non vanno mai via di casa».

[redacted]

Oggi non c'è più il conflitto fra generazioni ed è peggio Si concede tutto ai figli prima che chiedano Loro ricambiano con la disistima

[redacted]

Intanto Erika è diventata un modello di adolescente noir per i coetanei che le scrivono lettere, la invocano su Internet. «La vedono fredda, forte, ha ucciso la mamma e il fratellino, il simbolo della trasgressione estrema e di un certo tipo di libertà, assoluta. Ma non credo che sia per loro un modello da emulare. [redacted] incuriosisce. E' fisiologico per adolescenti liberarsi metaforicamente dei genitori. Il caso eccezionale ha coinvolto tutti, adulti e ragazzi, ciascuno con i propri linguaggi e bisogni. Del resto, fra il popolo degli adolescenti, c'è chi ha invocato il carcere duro, se non la pena di morte per Erika e Omar. «Ma il carcere non è uno strumento di purificazione». E il suo impegno rieducativo, dopo 31 anni? «Noi avevamo questa filosofia: se a 18 anni d'età un ragazzo se l'era cavata senza troppo carcere (e la sua scuola di vita finalizzata al non far niente anziché studiare e lavorare) e troppi reati, ci si diceva "ce la può fare". Tanti ce l'hanno fatta. Adesso, però, cominciano a 22, 25 anni: escono di discoteca, sono a piedi, rubano un'auto per tornare a casa. E' questo vuoto, ripeto, che non lascia speranza». [al. ga.]

# Specchio [redacted] tempi

**«Aiutiamo I giovani a [redacted] lasciare la vita [redacted] assurdi incidenti stradali» «Poche le donne votate, ma [redacted] serve [redacted] legge alla francese» - «Co[redacted] a far servizio [redacted] la pistola» - «Pacchi regolari in collina»**

Un lettore ci scrive:

«Si vive aspettando qualcuno [redacted] qualcosa. La sera, adesso, non aspetto più di s[redacted] la chiave girare per cominciare a dormire. Uno schianto sulla Provinciale e mia figlia Sabrina è volata lassù. La vita è un po' come un treno... ogni tanto scende qualcuno; ma lei è [redacted] all'improvviso, senza una parola, né un [redacted] di saluto. Comincio a capire che non incontrerò più il suo sguardo [redacted] mi domando se era solo destino, [redacted] colpa sua,.. mia... o forse di tutti noi che a forza d'illuderci che l'incidente stradale è una fatalità non prevedibile, offriamo l'alibi a chi deve intervenire.

«Solo con la norma [redacted] casco, la mortalità per incidenti [redacted] moto e scesa del 30%, ma continuo a vedere il 90% senza cinture. La colpa non è solo dei ragazzi, le discoteche non vendano alcol, una bibita può bastare, non ci servono i vigili solo per i divieti di sosta, li vogliamo al fronte: 8.000 morti all'anno e 250.000 feriti. Altro che mucca pazza!».

«E sono educativi i videogiochi dove gli scontri tra le auto fanno divertire? C'è bisogno [redacted] spaventare per poterci salvare. Per i ragazzi solo auto di piccola cilindrata e sicure, sottraiamoli dalle grinfie di chi per denaro li ubriaca e li stordisce, magari [redacted] discoteca Comunale. E non parlatemi di libertà! Della libertà di morire per mia figlia avrei fatto volentieri a meno».

Giancarlo Bernabei

Una lettrice ci scrive:

«In molti commenti alle elezioni si magnifica la legge [redacted] Francia impone ai partiti di presentare liste formate per il [redacted] da donne, mentre si deplorava la [redacted] attenzione riservata dalla politica italiana al cosiddetto gentil sesso.

«Ritengo che una simile legge dovrebbe essere biasimata e vista per quello che [redacted] in realtà: una degradante ammissione del fatto che le donne [redacted] valgono quanto gli uomini [redacted] hanno bisogno di leggi che impongano la loro partecipazione alla politi[redacted] perché da sole non possono farcela. Che pena! Il femminismo, quello vero, dovrebbe mettere in risalto l'orgoglio di donne che, messe sullo stesso piano [redacted] aventi gli stessi diritti [redacted] capacità dei colleghi maschi, hanno dimostrano di valere in quanto persone e [redacted] l'ottusa felicità di donne che hanno vinto perché favorite e protette [redacted] una legge».

Maria Sole Bionaz

Un lettore ci scrive:

«Sono agente di polizia penitenziari e da più di due anni svolgo il mio servizio, assai delicato, senza l'arma d'ordinanza, a contatto con detenuti di tutte le specie. A Pasqua [redacted] moglie mi ha denunciato sostenendo che l'avrei minacciata con l'arma d'ordinanza.

«Non riesco a tutt'oggi a capire come per fatti puramen[redacted] inventati, esterni allo svolgimento del servizio, l'amministrazione penitenziaria e la magistratura abbiano preso una decisione così estrema, per fatti personali mettendo a repentaglio la mia vita all'esterno del penitenziario ove svolgo servizio.

«Faccio piantonamenti, traduzioni (scorte [redacted] detenuti [redacted] luoghi [redacted] cure, in altri istituti o in udienza al tribunale) senza l'arma d'ordinanza, obbligatoria per legge.

«Però mi danno la pistola mitragliatrice P.M. 12 (arma in dotazione al reparto) durante il servizio di sentinella al muro di cinta del penitenziario stesso: ma allora sono [redacted] non [redacted] pericoloso, quando conviene all'amministrazione non sono pericoloso, quando non conviene lo sono.

«Faccio presente che in otto [redacted] di servizio non ho mai avuto un rapporto disciplinare, [redacted] mio giudizio finale di fine anno è sempre stato di trenta trentesimi. Quando potrò avere giustizia?».

Segue la firma

La direzione di Posteitaliane ci scrive:

«Rispondiamo alla lettera con titolo: "I pacchi postali non arrivano nella zona collinare". Per ottenere [redacted] forte miglioramento di qualità e il completamento della gamma di offerta del prodotto Pacchi, la logistica e la distribuzione sono state completamente ridisegnate e parzialmente affidate dallo scorso luglio al Consorzio Logistica Pacchi costituito da Poste Italiane, SDA spa (100% Poste Italiane) e Gruppo Bartolini (20% Poste Italiane). Nella fase di transizione [redacted] possibile, [redacted] l'inserimento di nuovi addetti, che si siano verificati dei disguidi come quello segnalato dalla lettrice. Ce ne scusiamo.

«Con l'occasione, desidero informare che sono stati adottati provvedimenti per assicurare anche nella zona collinare [redacted] regolarità del recapito dei pacchi».

Antonio Sgroi

specchiotempi@lastampa.it

European School of Economics
TORINO - ROMA - [redacted] - BOLOGNA - VICENZA - TRIESTE - FERRARA - GENOVA - NAPOLI - BARI - CATANIA
LONDON - PARIS - MADRID - NEW YORK - SHANGHAI

Dopo la maturità
Degree in
[redacted] E MANAGEMENT DELLO SPORT
(Bachelor of Arts with Hons)
Quattro anni di [redacted] internazionali, [redacted] interamente all'estero, [redacted] intensivo di [redacted] lingue europee, [redacted] stage di lavoro manageriale svolti [redacted] grandi imprese del mondo dello sport.
Dopo la Laurea Master in
MANAGEMENT [redacted]
[redacted] - Palazzo Piossasco di Rivalba
Via Cavour, 13 - Telefono 011 4406980
www.uniese.it - orientamento@uniese.it
Numero Verde 800 216186

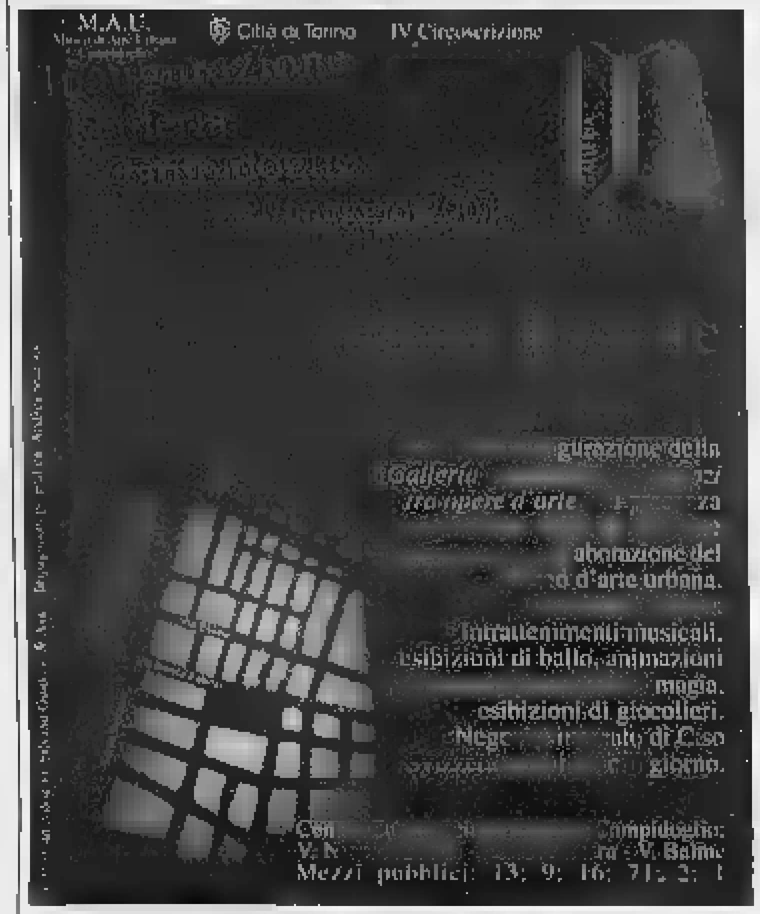


Web Technology Forum 2001
22 Maggio
Aula Magna
Università degli Studi di Torino
Via Verdi, 8 - Torino
Sponsor:
iscrizioni ed informazioni: http://www.wtforum.org
Finanza on Line
Gruppo WebEgg
La Stampa Web
TUV Italia
Università di Torino
Usernet
Patrocinato da:
Città di Torino
Provincia di Torino
Regione Piemonte

Università di Torino
Facoltà di Economia
[redacted]
Laboratorio di Informatica Applicata alle Scienze Economiche e Sociali
WEBONOMICS 2001
L'ECONOMIA INCONTRA LA RETE
Lunedì 21 maggio, [redacted]
Oggi non esco di casa: superare i problemi di ogni giorno usando la rete
Ne discutono: [redacted]. Bramante (prontospesa.it), S. Hesse (ibazar.it)
D. Corradino (lastampa.it), A. Minelli (soges.it)
Lunedì [redacted] maggio, ore 18
B2B[redacted] S2S? Il commercio in rete che crea profitti
Ne discutono: G. Aiello (mondus.it), M. Bruno (opla.it)
[redacted]. Latini (steeltrading.it), E. Solei (albans.it)
Aula Magna, Facoltà di Economia - Corso Unione Sovietica, 218 bis
Ingresso libero
Informazioni: [redacted]nito.it/webonomics
Registrazione: webonomics@econ.unito.it o tel. 011.670 62 81
Webonomics è un marchio registrato di Evan I. Schwartz (webonomics.com)

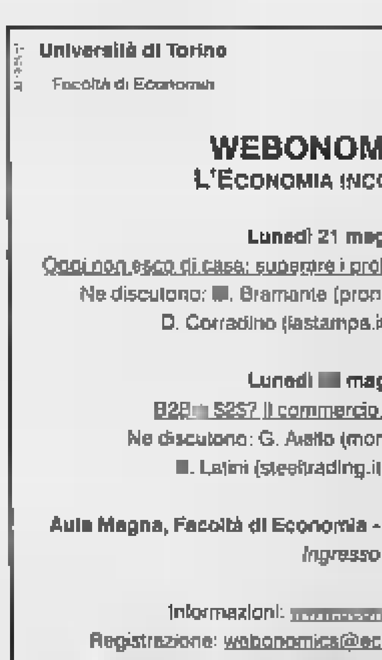

Lunedì Tuttosoldi
Mercoledì TuttoScienze e Tecnologia - Net TV
Venerdì TorinoSette
Sabato Specchio - TuttolibriTempoLibero
Domenica Tuttoaffari
LA STAMPA

# Un letto vero, in un divano da sogno, a sole 190.000 lire.

**Torino** - Piazza Statuto, 28/a • **Alba (CN)** - Località San Cassiano, 15/2 (prolungamento di Corso Europa) • **Manta di Saluzzo (CN)** - Strada Statale, 215 **Domenica aperto dalle 15.00 alle 19.30**
NUOVO **Alessandria** - Spalto Borgoglio, 108 - Angolo Lungo Tanaro San Martino **(oggi inaugurazione)**

WWW.POLTRONESOFA.COM • POLTRONESOFÀ E ANCHE A: ANCONA - AVEZZANO (AQ) - BERGAMO - BOLOGNA, S. LAZZARO - BOLOGNA, VIA DI CORTICELLA - BOLZANO - BRESCIA - CAGLIARI - CASERTA - CIVITANOVA MARCHE (MC) - COSENZA, ROGES DI RENDE - FERRARA - FIRENZE, VIA BARACCA - FIRENZE, VIA ROCCA TEDALDA FOGGIA - FONTANAFREDDA (PN) - GENOVA - LECCE - MILANO, VIA CELIO - MILANO, VIA TERTULLIANO - MILANO CINISELLO - MILANO CORSICO - MODENA - NAPOLI, VIALE KENNEDY - NAPOLI, VIALE MADDALENA - PADOVA PALERMO - PARMA - PAVIA - PERUGINO (PI) - PERUGIA, CENTRO GHERLINDA - PESCARA PIACENZA - PRATO - RAGUSA - RAVENNA - REGGIO EMILIA - RIMINI, S.S. S. MARINO - ROMA, VIA TIBURTINA - ROMA, VIA GREGORIO VII - SARZANA (SP) - TARANTO - TRAPANI, ERICE - TRENTO, GARDOLO - TREVISO - UDINE - VARESE VENEZIA, ZONA PANORAMA - VERONA - VICENZA, ZONA LE PIRAMIDI - VITERBO

Richiedi il catalogo della nuova collezione 2001
Per informazioni e sviluppo franchising dal lunedì al sabato 9.00-18.00

Numero Verde

SOLUZIONE
AUTO CELORIA concessionario
FIAT

Tangenziale Sud, 61
VERCELLI
Tel. 0161.392201
fiat.celoria@freedom4u.net

AUTO in PIAZZA

Sabato 19 e Domenica 20 maggio
In piazza Paletta-Viale Garibaldi a Vercelli

100

Automobili d'occasione
e che OCCASIONI !!!

AUTOVETTURE
DI OGNI MARCA E MODELLO

SELEZIONATE E GARANTITE

Autoexpert

AUTOVEICOLI KM ZERO ED AZIENDALI

Tangenziale Sud, 61
VERCELLI
Tel. 0161.291342

AUTO TEAM
Alfa Romeo

CENTRO R OTTICO Reverchon

www.reverchon.it

# SABATO 19 MAGGIO a VERCELLI !!!

## GRANDE INAUGURAZIONE

GLOBAL CENTRO R OTTICO Reverchon OPTICAL

# NUOVO NEGOZIO in CORSO LIBERTA' 48

Concessionaria
per VERCELLI e PROVINCIA
MITSUBISHI MOTORS
Leone srl
e-mail: conc.leonesrl@tin.it
Via W. Manzone 195/197/199 - 13100 Vercelli
Tel. 0161.254875 - 250420 (fax)
VENDITA - ASSISTENZA - RICAMBI

LA STAMPA
PAGINA 33 SABATO 19 MAGGIO 2001
# VERCELLI E VALSESIA
REDAZIONE VIA DUCHESSA JOLANDE 20, TELEFONO 0161 269711, FAX 0161 257009, E-MAIL VERCELLI@LASTAMPA.IT
PUBBLICITA' SALODINI, AGENTE PUBLIKOMPASS S.P.A. VIA G. VERDI 40, TELEFONO 0161 250754 FAX 0161

Concessionaria
per VERCELLI e PROVINCIA
MITSUBISHI MOTORS
Leone srl
e-mail: conc.leonesrl@tin.it
Via W. Manzone 195/197/199 - 13100 Vercelli
Tel. 0161.254875 - 250420 (fax)
VENDITA - ASSISTENZA - RICAMBI

CARTA BIANCA SUGLI SCUDI VARALLO E SANTHIÀ

**I premi oggi a Torino** Questa mattina, alla Fiera del libro di Torino, si svolgerà la premiazione di «Carta Bianca». Il concorso che La Stampa ha organizzato in tutt'Italia e al quale hanno preso parte 1580 scuole superiori. In totale, sono stati realizzati dai vari gruppi di lavoro, 3250 giornali «ideali» e oggi saranno appunto premiati i 29 migliori per area geografica nonchè i dieci migliori ripescati dalla commissione esaminatrice nela graduatoria unica nazionale. Due le classi vercellesi sugli scudi: la 5ª A dell'Istituto di istruzione «D'Adda» di Varallo Sesia, vincitrice con il suo giornale della sezione «Biella Vercelli», che riceverà un premio di 2000 Euro, e la 5ª A Elettronica dell'Iti di Santhià (nella foto di Renato Greppi), premiata con 1000 Euro per essere entrata nella graduatoria nazionale. Per gli studenti vercellesi e valsesiani una nuova, splendida affermazione. La premiazione di oggi riguarda solo i migliori 39 giornali realizzati in tutt'Italia, ma «Carta Bianca» ha pure premiato molti studenti-giornalisti per i loro articoli con 200 Euro ciascuno, sempre offerti dalla Sanpaolo Imi. Per quanto riguarda la provincia di Vercelli, hanno vinto i 200 Euro due studenti del «Calamandrei» di Crescentino, Irene Vittore e Ingrid Gallea, due allievi dell'Itis di Santhià, Armando Mondillo e e Uthayasankar Thavanesan, e due giovani del Lice classico «Lagrangia» di Vercelli: Federica Alfieri ed Edoardo Rosso. Ne parleremo diffusamente nei prossimi giorni, con interviste ai magnifici protagonisti di questa bella avventura.

«Inondazione colposa» avviso a Bruno Poy e Claudia Demarchi

# Alluvione, indagati ex sindaci di Palazzolo e Fontanetto Po

**Roberta Martini**
VERCELLI

Nell'inchiesta sull'alluvione di ottobre, che ha lasciato Trino in ginocchio, spuntano due avvisi di garanzia. Li hanno consegnati, ieri mattina, proprio i carabinieri trinesi all'ex sindaco di Fontanetto Po Claudia Demarchi e all'ex primo cittadino di Palazzolo Bruno Poy, entrambi candidati alle elezioni di domenica scorsa, una per l'Ulivo, l'altro per il Polo. Gli «avvisi» per concorso di cause in inondazione colposa invitano gli ex sindaci a presentarsi il 5 giugno a Vercelli davanti al procuratore Giangiacomo Sandrelli e al sostituto procuratore Antonio Sangermano, i titolari dell'inchiesta aperta a poche ore di distanza dalla piena, non appena terminata l'emergenza.

Claudia Demarchi e Bruno Poy, che si dichiarano stupiti dell'informazione di garanzia, rifiutano in modo reciso qualsiasi responsabilità. Ma gli stessi magistrati, ed è l'unico commento che arriva dalla Procura vercellese, sottolineano: «L'interrogatorio è stato sollecitato con spirito di garanzia. Aspettiamo di ascoltare entrambi».

L'istruttoria è stata lunga e complessa ed ha unito indagini e perizie, che concorderebbero nell'indicare come, ad ottobre, il fiume Po sia straripato negli stessi punti in cui l'acqua è già fuoriuscita nel '94, dove l'argine (che peraltro sarebbe stato ben progettato) non era ancora stato completato. Ora i due magistrati cercheranno di appurare se i due ex primi cittadini ne abbiano rallentato «con attività ostruzionistiche», negli anni tra il '96 e il '99, i lavori di costruzione. Pare di capire che la procura voglia valutare tutti i perchè dell'atto con cui Claudia Demarchi ha vietato nel suo Comune il transito di mezzi pesanti, che avrebbero sì trasportato la ghiaia, ma (dice l'ex sindaco) messo anche a repentaglio la sicurezza di ponti e banchine. Per Bruno Poy si tratterebbe invece del blocco delle escavazioni nella zona della Lanca del Prete e dell'atto con cui a sua volta vietava il passaggio di mezzi pesanti. Ma, nel caso della Lanca, aveva detto Poy già in passato, si sarebbe indebolita la sponda e i camion avrebbero creato nel suo Comune problemi identici a quelli segnalati a Fontanetto. Anzi, l'ex sindaco di Palazzolo aveva già fatto sentire le sua voce all'indomani della trasmissione «Porta a Porta», insorgendo contro le accuse lanciate a Palazzolo dal responsabile della Protezione civile Franco Barberi.

Mentre la società Buzzi di Casale, che ha pagato un prezzo pesante all'alluvione, si costituiva parte civile, in questi sette mesi di indagine la magistratura vercellese si è mossa su più fronti: in primo luogo mettendo sotto sequestro l'argine per consentire ai periti di esaminare la sponda del Po. Una perizia è stata affidata dalla procura all'ingegnere Mario Olmo di Vercelli, una seconda dal gip ad un pool di ingegneri idraulici milanesi. Nel frattempo, i carabinieri di Trino, su delega della magistratura, hanno acquisito tutti i documenti legati alla costruzione della difesa spondale nei municipi di Palazzolo, Trino e Fontanetto Po, alle sedi del Parco Fluviale di Valenza e Magistrato per il Po ad Alessandria e li hanno passati al setaccio. A fine aprile, quasi contemporaneamente, militari e consulenti hanno deposito in procura rapporti e perizie. E ieri sono arrivati gli avvisi di garanzia.

Si presenteranno in procura il 5 giugno per rispondere sui ritardi nei lavori per l'argine

Gli ex sindaci di Fontanetto e Palazzolo Claudia Demarchi e Bruno Poy

## La difesa dei 2 amministratori

*«Siamo del tutto tranquilli, abbiamo semplicemente fatto il nostro dovere»*

**Enrico De Maria**
VERCELLI

E' Claudia Demarchi a dare la notizia del «avviso», mostrando l'atto giudiziario in cui è stato cavallerescamente coperto il nome dell'ex collega di Palazzolo Bruno Poy. La segretaria provinciale dei Ds sceglie di dare l'annuncio del suo pesante «avviso di garanzia» nella sede della Quercia. «Ma solo - spiega subito - per ragioni logistiche, per non far venire i giornalisti a Fontanetto Po».

Si dice «amareggiata e incredula», Claudia Demarchi e soprattutto, alla Scalfaro, afferma che «non ci sta». Un conto, sostiene, è essere avvisata per un incidente di percorso in cui può incappare un sindaco, altro conto essere additati, se tramite avviso di garanzia, all'opinione pubblica come corresponsabili, seppure involontari, di un'alluvione. Ed «il Comune di Fontanetto Po - si difende Claudia Demarchi - ha avuto un ruolo più che marginale nella tormentata vicenda degli argini. Ed è accaduto quando, all'improvviso, la ditta appaltatrice, che non aveva presentato alcun piano-cave le che forse anche per questa ragione ha vinto l'appalto un incredibile ribassol, ha deciso di andare a prelevare gli inerti anche nella zona Porti di Fontanetto Po, successivamente ribattezzata "Cava Uno"».

Continua l'ex sindaco: «L'impressionante via vai di camion non ha soltanto spaventato gli agricoltori e gli abitanti della zona, ma ha portato ad una segnalazione del Consorzio strade che ha avvisato il nostro Comune che sia i ponti che le banchine del tratto lungo il fiume non potevano sopportare questo tipo di traffico; come se non bastasse, l'Ovet Sesia mi ha mandato una nota in cui affermava di aver già rilevato crepe sul ponte della roggia Camera».

«A quel punto - prosegue - ho chiamato la ditta appaltatrice e le ho chiesto di assumersi la responsabilità di tutto quanto poteva accadere. La ditta ha tergiversato ed io ho imposto il divieto di transito ai mezzi pesanti. Dopo una ventina di giorni l'impresa si è accollata le responsabilità, ha fornito le targhe dei camion diretti alla cava e ha avuto di nuovo il via libera. Si tenga conto che ha potuto prelevare tutto il materiale desiderato: mi sembra incredibile che ci vengano imputati quei venti giorni di divieto, quando i lavori stavano andando a rilento da anni. Chiederò di essere ascoltata dal magistrato prima del 5 giugno. Ho fiducia nella giustizia e non mi sento assolutamente responsabile di nulla».

Bruno Poy, raggiunto telefonicamente a Torino, è più telegrafico, ma si ripromette a sua volta di convocare prossimamente una conferenza-stampa. Per ora l'ex sindaco di Palazzolo si limite a dire di essere «assolutamente tranquillo» e di fatto «il suo dovere di sindaco» per «tutelare il suo paese». E aggiunge, con una punta di polemica: «Non vorrei dire altro, in attesa di vedere l'esito delle perizie affidate ai colleghi del Politecnico di Milano del professor Maione, proprio il direttore responsabile del cantiere oggetto di questa indagine».

MUSICA E AIUTARE L'ITALIA

*Tutto pronto per la manifestazione di domani pomeriggio al Palasport del rione Canterà anche Alessandro Geddo*

A PAGINA 37

Truffata di 10 milioni, la ragazza lo denuncia ai carabinieri di Trino

# Il «genio» dei computer prosciuga la carta di credito della fidanzata

TRINO

In discoteca si presenta europarlamentare, accompagnato dal guardaspalle o dagli amici. Consuma per più di 4 milioni e lascia in pegno carte di credito fasulle. Conquista la fidanzata, spacciandosi per tenore in carriera, proprietario di una casa in via Montenapoleone e di società organizzatrice di concerti, e intanto le prosciuga la carta di credito. E' vero, le regala anche notti in un albergo a quattro stelle, ma sugli assegni con cui paga nessuno è pronto a scommettere.

Mario Daccò, 19 anni, ex studente di Novi Ligure e piccolo genio dei computer, incurante delle denunce già accumulate, continua a fare guai. E a dare lavoro ai carabinieri di Trino, i primi ad aver scoperto il suo impero di truffe. Il fascicolo del «tenore» Mario Daccò oggi si arricchisce dei reati di insolvenza fraudolenta, appropriazione indebita, emissione continuata di assegni a vuoto.

In discoteca invece si presenta come europarlamentare e non paga il conto

Al «Luna Rossa» di Bosco Marengo, l'«europarlamentare» si presenta l'11 e 12 maggio. Mostra il tesserino fasullo, entra e si gode la serata. Spende un milione e 300 mila lire e paga con mila in contanti e un assegno. La sera successiva, accompagnato da un gruppo di amici, largheggia ancor di più: il conto è di due milioni. Daccò però si presenta alla cassa dicendo che qualcuno gli ha rubato la giacca. Non può pagare e lascia in pegno i documenti dell'auto noleggiata, e una serie di carte di credito. Carta straccia, scoprirà il proprietario del locale, così come l'assegno da 900 mila lire.

Non va meglio alla fidanzata. Si conoscono a gennaio, grazie ad Internet: lui ha anni, abita in provincia di Alessandria. Da marzo frequentano: prima viaggiano sulla Peugeot della ragazza, affittano (a Novi e Casale) auto di grossa cilindrata. E' soprattutto lei a pagare, ma «Mario» poi la risarcisce oppure presenta le sue famose carte di credito e gli assegni. Paga in assegni anche le notti in hotel (per totale di 6 milioni) a San Giuliano Vecchio e «Ai due buoi rossi» di Alessandria. Per le notti in albergo al momento non c'è denuncia. La sporge invece la ragazza: gli lascia la carta di credito, e «Mario» la prosciuga. Fidanzamento rotto e «danno» di 10 milioni. [r. m.]

"È BELLO CAMMINARE IN UNA VALLEVERDE"
Collezione Primavera-Estate 2001
in esclusiva a Vercelli da:
VITTORIO CALZATURE
Viale Rimembranza, 23
Corso Libertà, 36 - Galleria Carrefour

## BOLLETTINO METEO — OGGI IN PIEMONTE • LIGURIA • VALLE D'AOSTA

A CURA DI METEO ITALIA: www.meteoitalia.it

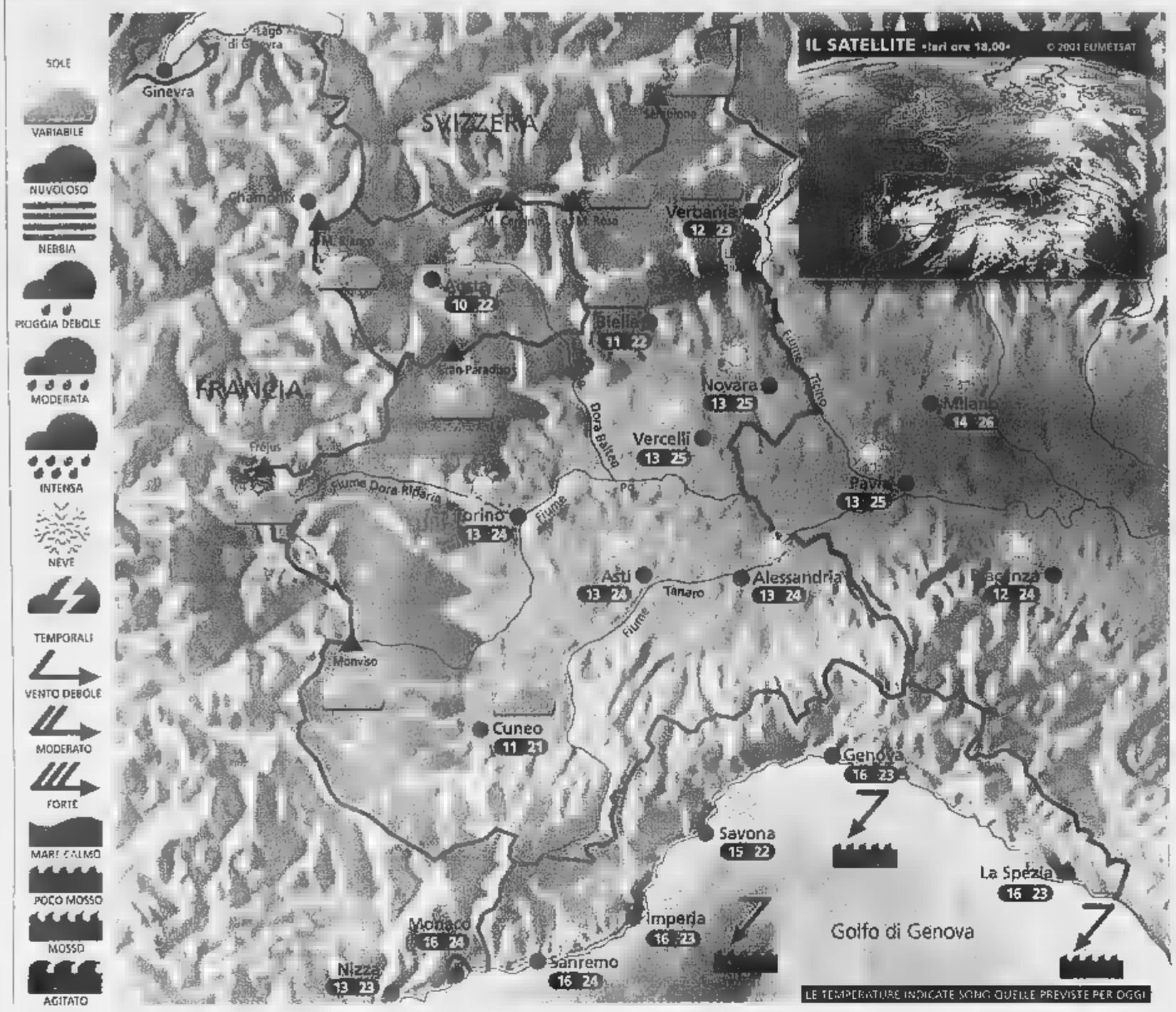


## Situazione

La giornata di ieri è stata caratterizzata da tempo discreto in pianura, locali annuvolamenti mattutini in Liguria e qualche addensamento cumuliforme sul settore alpino. Oggi aumento della pressione manterrà condizioni di tempo buono su tutti i settori e temperature massime in aumento.

## Previsioni

Al mattino bel tempo ovunque, con foschie sparse e qualche nuvola in pianura. pomeriggio soleggiato su tutti i settori, salvo una moderata attività cumuliformi a ridosso dei rilievi alpini ed appenninici, ma con rischio di temporale molto basso. Temperature minime in lieve calo, con clima fresco al mattino; temperature massime in aumento con valori molto e gradevoli. Venti generalmente deboli su tutti i settori. Domani graduale peggioramento nel corso del pomeriggio a partire basso Piemonte e dalla Liguria.

### ZOOM

## Differenze fra foschia e nebbia

La foschia un fenomeno che manifesta in prevalenza nelle pianure e nelle valli, prevalentemente in autunno e in inverno ed è piuttosto frequente nei regimi anticiclonici: in questi casi l'umidità relativa è spesso superiore al 60%. Sulle distese d'acqua può invece essere presente in qualsiasi stagione. Molti sono portati a chiamare foschia anche la nebbia, che invece è composta da una concentrazione più alta di piccole gocce o di minuti cristalli di ghiaccio, che si formano in strato molto vicino al suolo.
La differenza tra ciò che gli addetti chiamano foschia e nebbia è dovuta allo stato di visibilità. Si chiama foschia quell'offuscamento dell'atmosfera che comunque una visibilità superiore al chilometro, mentre può chiamare già nebbia una visibilità inferiore al chilometro. Nelle foschie ne risente solo la nitidezza della vista; le montagne e gli insediamenti lontani appaiono come celati da una atmosfera velata, con accenti più o meno marcati. Le nebbie invece si presentano con un'alta percentuale umidità relativa, vicina al 100%; in questi casi visibilità può scendere fino a pochi metri.

A CURA DI: www.meteolive.it

### PER CHI VIAGGIA

| | | | |
|---|---|---|---|
| ANCONA | 18 22 | REGGIO CALABRIA | 24 32 |
| BARI | 20 24 | ROMA | 22 30 |
| BOLOGNA | 17 23 | VENEZIA | 17 23 |
| CAGLIARI | 20 29 | BARCELLONA | 12 20 |
| CATANIA | 18 32 | BRUXELLES | 7 14 |
| CATANZARO | | FRANCOFORTE | 8 14 |
| FIRENZE | 14 24 | GINEVRA | 9 19 |
| OLBIA | 19 23 | LONDRA | 9 13 |
| PALERMO | 27 32 | MONACO DI BAVIERA | 5 13 |
| PERUGIA | 14 24 | PARIGI | 7 15 |
| POTENZA | 20 24 | | 7 17 |

### OGGI

**IL SOLE** sorge alle ore 5 e 56 minuti; culmina alle ore 13 e 26 minuti, tramonta alle ore 20 e 56 minuti

**LA LUNA:** si leva alle ore 4 e 29 minuti; cala alle ore 16 e 51 minuti

IDROCENTRO
1° ESPOSIZIONE DELLE
25-26-27 MAGGIO 2001 www.idrocentro.com
EXPO TECNOLOGIE INNOVATIVE 2001

Novarina punta sulla stazione sciistica e sul completamento del palasport

# «Mi impegno a salvare Mera»

## *Il decalogo del nuovo sindaco di Scopello*

SCOPELLO

Si è già tuffato a capofitto nel lavoro, Giorgio Novarina. Trent'anni ad agosto, è [illegible] dei sindaci valsesiani più giovani (lo batte soltanto il neo eletto primo cittadino di Balmuccia Moreno Uffredi) e ha già tante idee in mente. Mera soprattutto, ma fra un mese ci saranno gli Europei di canoa [illegible] a luglio i camp di minibasket, che per cinque settimane cambiano il volto del paese. Poi [illegible] da pensare alle opere pubbliche in fase di costruzione, all'arredo urbano, al problema delle Poste. Manca ancora la giunta, o meglio, Novarina in mente ce l'ha già, ma preferisce affidare l'ufficialità al primo Consiglio comunale, che sarà probabilmente convocato per il 28 maggio.

Dopo una battuta sul più che positivo risultato elettorale (211 voti contro gli 87 del concorrente Giuliano Miscia), Novarina parla immediatamente di lavoro: «E' [illegible] periodo particolare dell'anno, siamo alla vigilia della stagione estiva e ci sono molte questioni da risolvere». Preso tra un appuntamento e l'altro, non ha dubbi nell'affermare qual è l'obiettivo primario: Mera. La stazione sciistica va salvata da una morte sicura. A questo progetto stava già lavorando il predecessore Luigino Balaudo e adesso il gruppo Novarina tenterà di portare a casa risultati importanti, non prima di [illegible] modificato le linee d'intervento.

La domanda che tutti si fanno è se l'inverno prossimo si scierà sulle piste dell'Alpe, e il neosindaco ribatte sicuro: «Sì, non possiamo permetterci di saltare una stagione. La settimana prossima incontrerò l'amministratore della società proprietaria degli impianti e faremo il punto». Intanto a breve partirà anche il primo lotto di lavori per realizzare [illegible] strada [illegible] Mera. Ma di capitoli aperti ce ne [illegible] molti: uno in particolare riguarda il palasport, i cui lavori, dall'annuncio dell'apertura [illegible] cantiere, sono andati [illegible] che a rilento. «Si sta ultimando il primo lotto, poi vedremo di capire come e quando si potrà finire l'opera», risponde il [illegible] sindaco. Quasi inutile fare una domanda sull'arredo urbano, visto [illegible] quello attuale non è certo ritenuto all'altezza [illegible] [illegible] località turistica [illegible] importante: «Rispetto al problema Mera è un impegno minore, [illegible] ammetto che è stata una delle prime situazioni a cui ho pensato. Il paese deve diventare più accogliente».

Non ci [illegible] però soltanto sport, turismo e sci, non mancano anche i problemi sociali. In questo momento l'emergenza riguarda [illegible] Poste. C'è il rischio che a Scopello venga assegnato l'«operatore unico polivalente», vale a dire un solo dipendente che deve occuparsi sia della consegna della posta sia della gestione dell'ufficio, che dunque [illegible] robbe chiuso per diverse ore al giorno. «Ed è un'ipotesi che va scongiurata», ribatte sicuro Novarina. [i. fo.]

Scopello vanta uno dei sindaci più giovani della Valsesia: il [illegible] eletto Giorgio Novarina compirà 30 anni ad agosto

Per una settimana

# Ritornano le missioni cittadine

VERCELLI. La «tenda» che aveva [illegible] caratterizzato [illegible] missioni del 2000 [illegible] già stata montata in piazza Risorgimento. Stasera, alle 21, l'apertura ufficiale che segna, di fatto, il ritorno delle missioni. Saranno ancora gli oblati, coordinati da padre Marcellino Sgarbossa [illegible] ad accompagnare, stavolta per una settimana, [illegible] cammino spirituale dei vercellesi. Solo sette giorni, ma ricchi d'appuntamenti, sia a livello parrocchiale che cittadino.

Oggi in cattedrale alle 18,30 [illegible] solenne messa d'apertura, celebrata dall'arcivescovo [illegible]. Domani il primo incontro con i fedeli quindi, da lunedì, ripartiranno i centri d'ascolto. Tra gli eventi più significativi del «ritorno» [illegible] la presenza dell'immagine della Madonna degli Infermi all'ospedale. E nel pomeriggio del 25 maggio padre Enrico Masseroni, nel giardino del Sant'Andrea, officierà [illegible] solenne concelebrazione mariana.

In cattedrale tre momenti forti nelle serate di mercoledì, venerdì e sabato quando, alle 21, l'arcivescovo passerà il testimone dalla città alle parrocchie della diocesi che inizieranno a breve il [illegible] missionario.

Per i giovani l'appuntamento è ogni mattina alle 7,15, sotto la «tenda». Lunedì, martedì e giovedì (in [illegible] Salvatore) ci sarà anche un'appendice serale. [p. m. l.]

Masseroni

Oggi un altro tagliando della Stampa

# Trino, primi voti per «Chiccolino»

• [illegible] DI TRINO SABATO 19 MAGGIO [illegible]
• LA [illegible]
• CAMERA DI COMMERCIO DI VERCELLI
• CONFESERCENTI
• AGRITURIST
• ASCOM

## *Chiccolino va a... Trino*

LA MIA VETRINA PREFERITA E' QUELLA DEL NEGOZIO

Nome .....

.....

Via .....

.....

I tagliandi vanno consegnati alla redazione di Vercelli de La Stampa, [illegible] Duchessa Iolanda 20, oppure all'Ascom [illegible] Trino, corso Galileo Ferraris 1, entro le ore 12 di venerdì 25 maggio.
Non [illegible] valide le fotocopie.

**TRINO.** Pubblichiamo oggi il secondo tagliando che consentirà ai lettori di votare la [illegible] preferita per il referendum legato all'edizione 2001 di «Chiccolino». Stavolta il personaggio scaturito dalla fervida fantasia della presidente di Agriturist Lella Bassignana va a Trino [illegible], nei disegni degli alunni delle elementari, fa capolino in circa 200 negozi della città. I trinesi, ma non solo loro, possono indicare qual è la vetrina più bella [illegible] più interessante dedicata alla storia della coltivazione e del consumo di [illegible]. I prossimi due tagliandi [illegible] pubblicati, sempre su queste pagine, nelle edizioni di martedì e mercoledì. [sa. li.]

Una solida amicizia lega il presentatore [illegible] due commercianti

# Mike Bongiorno a Vercelli

## *Il re del telequiz inaugurerà un negozio*

VERCELLI

L'amicizia con Mike Bongiorno, il principe di tutti i quiz televisivi, è nata nei primi Anni Ottanta sulle piste di Cervinia e con il popolare presentatore delle reti Mediaset hanno da subito condiviso una forte passione per lo sci. «Un amore che abbiamo in comune per tutto lo sport», raccontano con entusiasmo Enrico [illegible] Paolo Reverchon che oggi inaugureranno un nuovo negozio [illegible] ottica in corso Libertà 48 a Vercelli.

E chi meglio del vulcanico Mike Bongiorno, rientrato di recente (e con successo) dalla spedizione [illegible] piedi al Polo Nord, può dare il benvenuto ai primissimi clienti del punto vendita? L'appuntamento è fissato nel pomeriggio, a partire dalle 17, quando il Mike nazionale arriverà [illegible] città accompagnato (così si sussurra) dalla moglie Daniela.

Ad accogliere i coniugi Bongiorno ci saranno le autorità vercellesi, ma anche i vertici di Luxottica, una delle più importanti aziende produttrici di occhiali d'Italia e del mondo, che al presentatore regaleranno un paio [illegible] Ray ban d'oro. Nel negozio dei fratelli Reverchon arriverà pure il Bicciolano, la maschera simbolo del Carnevale, con tutto il suo seguito di Majinettes.

«Sarà una grande festa, [illegible] cui non [illegible] - annuncia Enrico Reverchon -. Mike, ci tengo a dirlo, sarà qui come un amico di famiglia, perchè da noi [illegible] considerato come un secondo papà».

L'attesa per il taglio del nastro nei locali di corso Libertà, intanto, sta crescendo di ora [illegible] ora: il programma di oggi è quasi definito anche nei più piccoli dettagli e, c'è da scommetterci, sarà all'altezza dell'ospite vip del piccolo schermo.

Mike Bongiorno, si sa, ha saputo conquistare fans un po' ovunque e saranno numerosi i vercellesi che vorranno stringere [illegible] la [illegible], farsi fare un autografo e scambiare qualche battuta con il «re» della Ruota della fortuna.

Nella capitale del riso [illegible] presentatore, poi, è ormai di [illegible]: era, infatti, il maggio [illegible] 1985 quando arrivò a Vercelli per inaugurare il Centro ottico Reverchon di [illegible] Libertà 137. Da allora una lunga e significativa amicizia lega Mike Bongiorno alla nostra città. [r. s.]

Mike Bongiorno inaugurerà oggi alle 17 il nuovo negozio [illegible] Vercelli dei fratelli Enrico e Paolo Reverchon (nella foto qui a fianco)

### In manette due immigrati

Due extracomunitari sono stati fermati dai carabinieri mentre si stavano preparando a mettere [illegible] a segno furti in centro. Gli uomini dell'Arma hanno fermato un marocchino e un albanese scoprendo, nel bagagliaio dell'auto, diversi attrezzi necessari per lo scasso.

### BALMUCCIA

**Auto distrutta dal fuoco**

Paura sulla circonvallazione per [illegible] «Puntos che ha preso fuoco all'improvviso. Alle [illegible] una donna diretta verso la Bassa valle si è accorta che usciva del fumo dal vano motore e ha appena avuto il tempo di fermare l'auto e uscire che le fiamme hanno avvolto l'intero abitacolo. Sul posto sono intervenuti i vigili del fuoco di Roccapietra.

### VERCELLI

**Giornalisti alle [illegible] il 27**

I giornalisti piemontesi [illegible] chiamati alle urne domenica 27 (il 20 solo in prima convocazione tecnica) per [illegible] rinnovo del Consiglio regionale dell'Ordine, i revisori dei conti [illegible] i consiglieri nazionali. Per la prima volta l'Ordine piemontese ha organizzato due seggi decentrati (oltre a quello di Torino): ad Alessandria e a Vercelli, nella sede della Famija Varsleisa in via Vallotti.

Camera di Commercio Vercelli

# LETTERA APERTA AI NUOVI PARLAMENTARI ED AI FUTURI AMMINISTRATORI

Il ruolo istituzionale delle Camere di Commercio, Enti preposti alla promozione degli interessi generali delle imprese ed allo sviluppo economico e sociale del territorio, comporta necessariamente la sensibilizzazione dei rappresentanti locali nelle istituzioni, sui problemi della nostra realtà.
Questa lettera aperta è indirizzata ai nuovi parlamentari ed ai futuri amministratori espressione dei collegi provinciali, indipendentemente dallo schieramento di appartenenza, volta a richiamare la loro attenzione su alcune tematiche che richiedono una pronta soluzione a livello politico:

▪ Definizione di un unico Collegio elettorale per l'intera Provincia;

• Rivisitazione dei confini provinciali, per far fronte all'impoverimento territoriale con lo scorporo della circoscrizione di Biella;

▪ Soluzione dei problemi della viabilità ed in particolare il miglioramento dell'accessibilità delle aree periferiche (Circonvallazione di Romagnano Sesia, sviluppo e interconnessione dell'asse pedemontano), alta capacità (realizzazione integrale del collegamento TO-MI);

▪ Attuazione di un concreto federalismo e adeguamento della pressione fiscale agli standard europei;

• Definizione di un regime doganale e di un'organizzazione comune di mercato compatibili con l'esigenza di un equilibrato esercizio della risicoltura e delle attività connesse, con uno specifico riferimento all'aspetto della qualità del riso locale, in considerazione della valenza sempre maggiore assunta dagli aspetti della tipicità dei prodotti e della sicurezza alimentare, a difesa dei produttori e di tutti i consumatori;

▪ Difesa del territorio e salvaguardia della presenza e della possibilità di espansione delle attività economiche esistenti;

▪ Potenziamento dell'offerta localizzativa per attrarre nuove iniziative imprenditoriali essenziali per il rilancio del Vercellese, con particolare riguardo al Capoluogo e alle località colpite dall'alluvione (al riguardo si auspica l'ammissione di tali aree agli aiuti di stato in base alle deroghe di cui all'art.87.2.b del trattato di Amsterdam);

▪ Avvio di una reale politica volta ▪ favorire iniziative locali per il lavoro e l'occupazione soprattutto per l'artigianato, il commercio e le PMI in generale;

• Rafforzamento della presenza universitaria e miglior coinvolgimento di questa nelle iniziative di sviluppo economico e culturale del territorio;

• Previsione di incentivi per gli impianti a fune che, nella mancanza di finanziamenti comunitari, rischiano la chiusura (Mera...).

A Vercelli in ospedale ■ in seminario

# Convegni su bioetica e malattie reumatiche

VERCELLI

Malattie reumatiche e aspetti biologici, etici e giuridici sull'origine della vita. Questi i due argomenti che verranno dibattuti oggi a Vercelli in due distinti convegni. Quello sulle malattie reumatiche, cui è stato assegnato il tema «Dalla diagnosi all'handicap», è stato organizzato dal primario di Reumatologia del Sant'Andrea Mario Ferraris con la collaborazione dell'aiuto nella stessa Divisione Pier Giorgio Delvino.

Il dottor Mario Ferraris

Inizierà alle 9,30 nell'Aula magna dell'ospedale e sarà articolato in due parti: nella prima si discuterà delle novità in campo reumatologico, con gli interventi di Pier Andrea Rocchetta, Cristina Pagliolico, Chiara Centenaro Divittorio e Katia Lovino.

La seconda parte svilupperà la problematica legata agli aspetti sociali delle malattie reumatiche: se ne occuperanno Maurizio Mondavio, Pier Giorgio Delvino e Loredana Manfrinato. In particolare sarà ricordato che la maggior parte delle malattie reumatiche può oggi essere opportunamente curata, ed efficacemente tenuta sotto controllo, se la diagnosi viene fatta correttamente ■ precocemente.

Il convegno nazionale di bioetica, organizzato dal «Forum associazioni sociosanitarie piemontesi di ispirazione cristiana», è patrocinato dall'Asl 11 di Vercelli, dall'Ordine dei medici, dall'Arcidiocesi, dalla Provincia e dal Comune di Vercelli. Inizierà alle ore 9 nel salone Sant'Eusebio del Seminario arcivescovile, e tratterà degli aspetti biologici, etici e giuridici dell'origine della vita.

La partecipazione è gratuita ■ aperta ■ tutti; a richiesta verrà rilasciato un attestato.

Il presidente del «Forum» Eugenio Ciconi curerà la presentazione, il direttore generale dell'Asl 11 Luciano Scarabosio introdurrà i lavori. Moderatori saranno i medici Dino Boffo ■ Franco Balzaretti; le relazioni saranno svolte da Roberto Colombo (Aspetti biologici ed etici), Carlo Casini (L'embrione umano: ■ di noi) e Giuseppe Dalla Torre (Aspetti giuridici).

Seguiranno gli interventi del pubblico e le testimonianze delle varie associazioni; intorno ■ 16,30 l'arcivescovo padre Enrico Masseroni concluderà i lavori. [w. ca.]

Band e giovani atleti riuniti per sostenere la parrocchia

Anche i Graceland domani pomeriggio all'Isola per aiutare la parrocchia di Sant'Antonio ■ GRIPPI

# Musica & Sport, domani la giornata per l'Isola

VERCELLI

E' tutto pronto per la Festa di Musica & Sport in programma domani pomeriggio, dalle 14 in poi, al Palasport dell'Isola. Festa fatta per raccogliere fondi a favore della parrocchia di Sant'Antonio che da anni aiuta i poveri e gli emarginati del rione più dimenticato della città. Per organizzare l'avvenimento si sono messi all'opera l'Ascom, il Comune, il Comitato manifestazioni vercellesi, il Coni, il Panathlon, l'Hockey Amatori e *La Stampa*, ■ il prezioso contributo della concessionaria Daewoo, dell'Angolo Blu sound e del Centro Vercelli Musica. Molti di questi enti e associazioni si mobilitano normalmente per motivi di beneficenza e così hanno fatto per dare una ■ ad un grande sacerdote, don Piero Secco.

Domani, i gruppi musicali si avvicenderanno ai vari atleti di pattinaggio, pugilato, ciclismo, etc. Il pomeriggio sarà aperto da un'esibizione musicale dei ragazzi delle elementari Carducci (le scuole del rione). Poi suoneranno personaggi ■ gruppi già conosciuti come Alessandro Geddo, i Graceland e Davide Cuzzocrea, ■ i Microchips (la loro volta già affermati), gli AZVC, i Pentagono, gli Zetema e i Quarrymen. L'ingresso è libero ma si raccolgono appunto offerte per la parrocchia. [d. b.]

LA VOCE DI OVEST SESIA BARAGGIA

# *I cantieri Alta Velocità rispettino l'agricoltura*

La costruzione della linea Alta Capacità Torino Milano oggi è una realtà che comincia a presentarsi sul territorio vercellese. Sono stati aperti i primi cantieri per i campi base per ospitare le maestranze delle imprese costruttrici e sono cominciati i lavori di preparazione delle ■ su cui sarà realizzata la nuova linea ferroviaria.

Che la realizzazione di un'opera ■ di tale impatto e dimensioni avrebbe dovuto tener conto delle esigenze dell'agricoltura e della rete irrigua è stato più volte ribadito ed ■ acquisito dai progettisti, i quali, in collaborazione ■ con i tecnici del Consorzio, hanno prodotto un progetto che assicurerà la pacifica coesistenza della rete di canali e della nuova linea. Ciò che non è stato finora affrontato pienamente è l'impatto della fase di costruzione dell'opera, che, per i tempi rapidi (i lavori dovranno ■ conclusi per i Giochi Olimpici ■ 2006) ■ per la complessità degli interventi, sarà enorme.

Carlo Goio (presidente Baragga)

Il Consorzio Ovest Sesia Baraggia ha richiesto ■ Tav (la società che finanzia la realizzazione e che gestirà le linee del Sistema Alta Velocità) di affrontare l'attuale fase che precede ■ «cantierizzazione» ■ l'esigenza primaria di non far gravare sugli agricoltori oneri aggiuntivi per gli adeguamenti provvisori dei canali ed altresì, in aggiunta agli indennizzi stabiliti per gli espropri e per le occupazioni di terre■, la richiesta di compensazione per le rilevanti trasformazioni che incideranno sul sistema economico agricolo, viario e territoriale nel suo complesso e non solo quelle che si produrranno sui costi di gestione dell'irrigazione a carico dell'utenza consorziata.

Le compensazioni potranno riguardare interventi su aree limitrofe alla linea, nei territori di tutti i Comuni interessati tra la Dora Baltea e la Sesia. In particolare, si è evidenziata la necessità di procedere alla realizzazione di bacini di lamina■ nei territori tra i Comuni di Carisio e Greggio interessati dai torrenti Elvo, Cervo, Rovasenda, Marchiazza, al fine, tra l'altro, di evitare squilibri sulle opere idrauliche connesse alla linea in caso di precipitazioni intense. Tali bacini, co■ come tutte le aree oggetto di attività estrattiva, potranno essere gestite dal Consorzio, che ne assicurerà il mantenimento, anche attraverso attività turistico-ricreative.

C'è anche la necessità di realizzare interventi sul sistema Naviglio d'Ivrea-canale della Mandria nel tratto compreso Cigliano e Cavaglià, ove prevalgono aziende agricole fortemente specializzate e con un rilevante indotto, al fine di garantire un adeguato sostegno ai territori ed ai consorziati che subiranno il disagio a seguito dei lavori.

Si assegnano i riconoscimenti intitolati ■ Serazzi e De Maria

# Poesia, oggi la premiazione del concorso Famija Varsleisa

VERCELLI

Voluta fortemente da un gruppo di straordinari vercellesi che facevano capo a Renato Gadina e subito presieduta da Carlo Ranghino, la Famija Varsleisa ebbe tra i primi «cantori» della vercellesità, due poeti dialettali molto amati: Pino De Maria e Dino Serazzi. L'attuale dirigenza della Famija, presieduta da Pierluigi Bruni, ■ celebra ormai da alcuni anni con un concorso di poesia nazionale che sta avendo sempre più successo.

Da sinistra Pino De Maria e Dino Serazzi, i due poeti alla ■ quali vengono assegnati ogni anno i premi del concorso della Famija Varsleisa

La s■ in lingua del concorso è intitolata a Dino Serazzi, quella dialettale a Pino De Maria: nell'organizzazione del concorso, la Famija è supportata dalla Confesercenti.

Oggi, alle 17,30, nella sede di via Vallotti si svolgerà la premiazione dell'edizione 2001. Questi i vincitori. La sezione in italiano (Premio nazionale «Serazzi») è stata appannaggio di Clara Paoletti, di Savona, con la poesia «Illusione». La giuria ha pure assegnato due premi «speciali»; quello offerto dalla famiglia Restano è andato a Paola Lazzarini, di Caresanablot, con «Fiore d'ortensia», quello della Confesercenti ■ Carla Lorizzo, di Serravalle Sesia, con «La nebbia». Segnalazione speciale per Rita Rossi ■ Bergamo con l'opera «Oggi».

Nella ■ dialettale (premio nazionale «De Maria»), succ■ ■ Massimo Loschi, di Carpi (Modena) ■ «Rubér la nöt». Anche qui, premio «Restano» ■ Ezio Castelli di Savona ■ «Sèunnu do 'na ceppa nèutte d'estae», premio «Confesercenti» ad Arnaldo Colombo di Rovasenda per «Varsej...ma Marcabò» e segnalazione speciale per Paolo Rattazzi di Varese per «Stralüsc da memori». Il premio offerto dalla famiglia De Maria per la miglior poesia in dialetto piemontese è stato vinto da Maria Rita Nobile di Romagnano Sesia con l'opera «Vita nova». [d. b.]

IN CITTA' E FUORI

**Vercelli**

**Il saggio del «Lagrangia»**

Saggio di fine anno scolastico per gli studenti del Liceo classico Lagrangia e per quelli dell'Istituto magistrale Rosa Stampa, lunedì al Civico, sipario aperto alle 21. In scena un laboratorio teatrale, espressivo e gestuale dal titolo «E viene come un'onda il fragore...». Si tratta di una rivisitazione della «Troade» ■ Euripide, con danze e poesie spagnole. A cura dei professori Raffaella Landolfi e Furio Rutigliano, in collaborazione con l'Accademia di danza «Città di Vercelli».

**Salute e alimentazione**

Oggi alle 17, nella sala San Benedetto dell'Abbazia di San Nazzaro, il professor Sergio Chiesa parlerà sul tema «Migliorare la salute con l'alimentazione». La relazione ■ realizzata dall'Associazione culturale «Amici dell'Abbazia». Ingresso libero. Per contatti con l'associazione sui programmi futuri tel. e fax numero 0321.834.073.

**Vercelli**

**Alla Festa degli asparagi**

Il camper club La Granda si riunisce ■ occasione della Festa degli asparagi, questo weekend (ancora oggi a domenica) a Santena, in provincia di Torino. Informazioni allo 0171.63.09.76. Programmi completi, su internet: www.cnnet.it/turismo/lagranda.

AL GIORNALE

**«Forza Italia governa per tutti gli italiani»**

Dopo tanti mesi di campagna elettorale e cinque anni di opposizione al governo, che hanno visto Forza Italia governare in numerose Regioni e Province quali le nostre, crescendo e responsabilizzandosi sempre più, oggi abbiamo vinto e per cinque anni governeremo e rispetteremo come sempre la parola data.

E' a tutti i cittadini che oggi mi rivolgo, anche e soprattutto a coloro che hanno perso le elezioni. In un paese democratico chi vince governa e chi perde va all'opposizione, tranquillamente, senza risse furibonde e prese di posizione estreme.

Gli italiani hanno votato democraticamente in modo maturo ed hanno scelto di cambiare.

Mi auguro di non vedere, da oggi in poi, sindaci-generale Custer, giornalisti fondamentalisti e professori di scuola a difesa dell'assalto a Fort Apache, che con ogni mezzo si scagliano contro di noi senza motivo, solo perchè apparteniamo allo schieramento opposto al loro. Noi di Forza Italia non siamo contro chi ha perso, siamo per l'Italia e per tutti gli italiani, ■i, donne, giovani, anziani, preti e suore, rossi e neri, alberi e margherite..., siamo pec realizzare ■ sogno che è patrimonio di tutti, cambiare l'Italia e dare una vita migliore a tutti. Sono sicuro che ci riusci■ ■ tutti voi ne sarete testimoni.

E a chi lunedì, mentre festeggiavamo la vittoria, si è arrabbiato della nostra felicità incontenibile e ci ha mandato a quel paese voglio dire che ■ *quel paese* (che è anche il paese di tutti) ci vado volentieri, perchè tutti insieme *quel paese* lo po■ cambiare e renderà migliore per tutti.

**Paolo Saviolo**
consigliere provinciale
Forza Italia, Vercelli

Preghiamo i lettori di essere sintetici e preferibilmente inviare lesti dattiloscritti. Le lettere prive di firma leggibile, indirizzo ■ recapito telefonico non saranno pubblicate.
Le lettere ■ inviate a
LA ■ [P]
**Redazione di Vercelli**
via Duchessa Jolanda, ■
13100 Vercelli
Fax: 0161 257.009 / 0161 217.664
E-mail: vercelli@lastampa.it

NUMERI UTILI

**AUTOAMBULANZE**

**Vercelli:** 0161 213.000 Croce Rossa
**Cigliano:** tel. 0161 424.757;
**Gattinara:** tel. 0163 832.600;
**Santhià:** tel. 0161 92.91;
**Trino:** tel. 0161 801.465;
**Borgosesia:** tel. 0163 25.333;
**Crescentino:** tel. 0161 841.122;
**Livorno Ferraris:** tel. 0161 478.411
**Volontari Soccorso Grignasco:** tel. 0163 418.617.

**PRONTO SOCCORSO**

**Vercelli:** S.Andrea, telefono 0161 593.333;
Ambulanza telefono 0161 217.000;
**Borgosesia:** telefono 0163 203.111;
■: telefono 0163 822.245;
**Santhià:** telefono 0161 929.211.
Servizio emergenza sanitaria 118 esclusivamente per i Comuni dell'Asl 11.

**GUARDIA MEDICA**

**Vercelli:** telefono 0161 255 050;
**Arborio:** telefono 0161 86.384;
**Borgosesia:** telefono 0163 25.513;
**Cigliano:** telefono 0161 424.524;
**Crescentino:** telefono 0161 842.655;
**Gattinara:** telefono 0163 835.411;
**Santhià:** telefono 0161 929.200;
**Scopello:** telefono 0163 71.170;
**Trino:** telefono 0161 829.585;
**Varallo:** telefono 0163 567.523.

**IGIENE E SANITA' PUBBLICA**

**Vercelli:** telefono 0161 217.766;
**Santhià:** telefono 0161 929.212- 929.227;
**Borgosesia:** telefono 0163 22.492;
■lo: telefono 0163 52.486-52.092;
**Gattinara:** telefono 0163 822.384-822.367.

**FARMACIE DI ■**

A **Vercelli** ■gi è di turno con apertura obbligatoria (9-12,30 e 15-20 a battenti aperti; 12,30-15 ■-9 a battenti chiusi e ■ chiamata con ricetta medica urgente): *Dr. Franco Ravera*, corso Libertà 176, tel. 0161 250.672/254.047.

**Villata:** *Dr.ssa Antonella Pagani Daffara*, ■ Nuova Italia 167, tel. 0161 94.398.

**Santhià:** *Dr. Pietro Giuseppe Prando*, corso Nuova Italia 143, tel. 0161 94.389.

**Borgosesia:** *Dr. Piergiorgio Martelli*, piazza Parrocchiale 15, tel. 0163■.

**CONSULTORIO PEDIATRICO**

**Vercelli:** telefono 0161 256.792; **Santhià:** tel. 0161 929.216; **Gattinara:** tel. ■63 822.975; **Romagnano Sesia:** tel. 0163 417.145; **Grignasco:** tel. 0163 417.146; **Serravalle ■:** tel. 0163 450.175; **Coggiola:** tel. ■ 78.354; **Scopello:** tel. 0163 71.170.

**SERVIZIO VETERINARIO**

**Vercelli:** telefono 0161 257.140-41.212;
**Santhià:** telefono 0161 929.283;
**Borgosesia:** telefono 0163 52.486;
**Gattinara:** telefono 0163 822.344.

# La donna di classe *h*A l'occhio lungo.

Sabato 19 e domenica 20 maggio
siete invitate al "Long Party" della nuova Classe A.
Un'idea unica, ora in due misure diverse.

Ad attendervi anche uno straordinario beauty corner di Aldo Coppola.
Inoltre tutte le donne che acquisteranno la Classe A durante il week-end,
riceveranno il telefonino satellitare GSM/GPS Viasat Amico.

**CANELLA AUTO BIELLA** S.r.l.
Via Cavour, 2 - S.S. Biella-Vercelli - GAGLIANICO (BI)
Tel. 015/2496016 - Fax 015/2496035

Mercedes-Benz

Le villette del centro residenziale sono state vendute per 1 miliardo e mezzo

# Crack Preverbo, riapre cantiere

## *Dopo 5 anni ripartono i lavori ai «Glicini»*

QUAREGNA

Cinque anni dopo il fallimento dell'azienda costruttrice, è stato venduto il centro residenziale «I Glicini», sei villette a schiera per 18 unità immobiliari nel centro del paese. Il cantiere, bloccato dal '96 perchè coinvolto nel crack della «Preverbo» di Giampaolo Botto Steglia (allora anche presidente del Collegio edile) è stato acquistato per un miliardo e 450 milioni dalla società biellese Bart 2000 srl, che ora potrà finalmente completare l'insediamento.

«C'è soddisfazione anche perchè il cantiere costituiva ormai un'eredità pesante pure per l'amministrazione comunale - per il sindaco Ghione - commenta il curatore Andrea Ceccarelli dello Studio associato di via Malta -. Purtroppo non è stato facile arrivare a questo traguardo perchè il progetto originario era quasi tutto da rifare».

Il lavoro del geometra Massimo Frassati ha dunque preso di acquisire tutte quelle sanatorie e i condoni edilizi necessari a ottenere i requisiti per la vendita: così le sessantina di disegni sono stati portati prima all'attenzione dell'allora giudice fallimentare Paolo Cigliola e poi della Regione.

La situazione di dissesto a suo presentata dall'azienda denunciava un attivo di cinque miliardi e mezzo. Di questi, la metà è dovuta a creditori privilegiati, rappresentati da circa dipendenti, professionisti, artigiani, cooperative ed enti pubblici, che sarebbero stati pagati al 100 per cento, mentre la restante parte era rappresentata dai chirografari, società, banche non ipotecarie e altre ditte cui va almeno un 40 per cento dei debiti contratti.

Con queste cifre non si è trovato d'accordo il commissario giudiziale che ha rilevato un attivo di poco più di tre miliardi e 700 milioni, contro un passivo di oltre 4 miliardi di crediti privilegiati e 1 miliardi e 100 milioni chirografari.

Tra il '95 ed il '96 la «Preverbo» stava ultimando la costruzione della palestra dell'istituto Geometri di Biella e di un impianto sportivo a Verrone. A Ronco è aperto un cantiere per una scuola comunale, mentre tre grosse operazioni stavano andando in porto in via Trieste, in via Adua e a Caselle. Infine la residenza «I glicini» di Quaregna, 6 case a schiera un'operazione finanziaria che non diede i frutti sperati. [d. p.]

A sinistra il cantiere dei Glicini a Quaregna che a 5 anni dal fallimento della Preverbo è stato venduto con grande soddisfazione anche del sindaco Ghione

NOTIZIE FLASH

### Provoca un incidente, poi fugge

Automobilista provoca un incidente, ma non si ferma. Ora i carabinieri stanno cercando l'automobilista alla guida di un furgone bianco che, percorrendo la provinciale, ha fatto un sorpasso azzardato, costringendo un'auto a una brusca [illegible]. Risultato: la vettura superata è finita contro un'altra auto. A Biella invece, una donna, Luigia C., 73 anni, è stata investita da una Panda condotta da Elisa R.M.G., 19 anni, di Andorno. La pensionata ha riportato la frattura del femore. [f. p.]

**ANDORNO**

### Sul motorino ubriaco: denunciato dai carabinieri

E' stato sorpreso dai carabinieri di Andorno ubriaco alla guida del suo ciclomotore ed è stato denunciato per guida in stato di ebbrezza. Si tratta di Carlo B., 30 anni, residente a Sagliano Micca. Su ordine di carcerazione emesso dalla procura di Biella, i carabinieri hanno tratto in arresto Stefano S., 32 anni, residente a Cerrione. L'uomo deve scontare un anno di carcere per furto. [f. p.]

**PORTULA**

### Nelle Langhe con il Gruppo [illegible]le di Giunchio

«Gruppo carnevale Mulinee e Mulinera» della frazione Giunchio ha in programma, per domenica, una trasferta nelle Langhe in occasione del IV raduno «Mangia Mangia». La partenza è fissata per le 7,30 da Giunchio con fermata successiva a Crevacuore. A metà mattinata arrivo a Narzole (Cn), degustazione presso l'azienda vitivinicola «L'eremo», visita al caratteristico mercato locale e, alle 13, pranzo nell'antica trattoria «Da Matteo». Rientro previsto intorno alle 20. Quota di partecipazione lire 75 mila. Info - Mariuccia, 015768913 e Fernanda, 015768986. [m. ch.]

**TRIVERO**

### Una raccolta di fondi per i peasi in via di sviluppo

Nino Maurel, che da anni promuove raccolte di fondi a favore di paesi in via di sviluppo, tornerà in Africa, e precisamente in Kenya per definire con i missionari alcuni progetti a favore dei bambini. L'infanzia abbandonata, nonostante l'impegno [illegible]le e costante dei missionari, resta infatti un problema drammatico: sono centinaia i bimbi che vivono per strada e che, per fronteggiare il [illegible] di appetito, annusano colla o altre sostanze tossiche. «I bambini da adottare a distanza - spiega Maurel in una recente lettera - [illegible] sempre tanti. Ma con l'amore dei benefattori molti avranno la speranza di un domani più [illegible]no. Il nostro impegno per scuola, latte, capre, carrozzelle, medicine e altro ancora continua grazie a chi ci ha dato fiducia: il vostro affetto [illegible] da la forza per proseguire nell'impegno intrapreso trenta anni fa...». Tra gli obiettivi anche il procurare pompe e scavare pozzi per assicurare l'acqua e l'acquisto di caprette da donare alle famiglie più povere. Per maggiori informazioni contattare telefonicamente Nino Maurel allo 015751'96. [m. ch.]

## E' di Cavaglià

### Scontro grave dopo lo scontro auto-camion

CERRIONE. Un giovane di Cavaglià, Emanuele G., 27 anni, è ricoverato in prognosi riservata all'ospedale di Biella. La notte scorsa è rimasto gravemente ferito in un incidente, a Magnonevolo di Cerrione.

Il giovane, verso le 3,30, stava percorrendo a bordo della sua Renault Clio la statale per Cavaglià, e si è scontrato frontalmente con il camion condotto da R.M., 37 anni, di Biella, rimasto illeso.

A dare l'allarme sono stati alcuni automobilisti di passaggio; sul posto sono accorsi la polizia (che ora indaga sulle cause dell'incidente), i vigili del fuoco e le ambulanze del «118», che hanno trasportato l'automobilista al pronto soccorso.

In un altro incidente avvenuto sulla Trossi, all'altezza del sottopasso tra Sandigliano e Candelo, Giuseppe B., 33 anni, di Biella, ha riportato contusioni e fratture guaribili in 25 giorni. Se la caverà invece in una ventina di giorni Rosanna F.R., 40 anni, di Trivero, rimasta ferita in un incidente stradale in frazione Barazza.

Dieci giorni di prognosi, poi, per Marina B., 54 anni, di Tollegno, coinvolta in un incidente stradale avvenuto in via Repubblica a Biella. Infine, Abdelkader L., 39 anni, di Masserano, ha riportato solo leggere contusioni dopo un volo impressionante con la sua auto, finita in una scarpata lungo la Ponderano-Cerrione. [f. p.]

Dopo la recente firma del gemellaggio con la cittadina di Povliana

# Viverone «ambasciatore» all'Ue per perorare l'ingresso dei croati

VIVERONE

Della delegazione biellese che a fine [illegible] tornerà a Povljana, la cittadina croata gemellata con Viverone, faranno parte, oltre alle rappresentanze guidate dal sindaco Giulio Monti e dal presidente della Provincia Orazio Scanzio, anche l'Unione industriale e la Camera di commercio.

«La presenza di questi due ultimi enti - spiega il sindaco di Viverone - è stata fortemente caldeggiata dagli stessi amici croati, in particolare dal console in Italia e dal vicepresidente della Contea di Zara, tra le più alte cariche istituzionali del paese, entrambi presenti alla cerimonia del gemellaggio. Lo scopo è di avviare iniziative economiche, da affiancare a quelle culturali e turistiche in generale».

Ma il patto di amicizia che lega Viverone a Povljana non si limiterà agli annunciati scambi culturali, turistici e commerciali. «Infatti - ha aggiunto Monti - i croati ci hanno chiesto di intervenire sulla Comunità Europea per accelerare i tempi di ammissione della Croazia all'Ue. Loro sono attualmente in fascia "B", ma l'economia del paese, ci hanno garantito, si sta velocemente risollevando dopo i disastri della guerra: sono i croati ritengono ormai imminente il raggiungimento dei parametri richiesti ai nuovi paesi che vogliono far parte dell'Europa. Diversamente dovrà trascorrere ancora molto tempo prima che l'obiettivo della Croazia venga raggiunto. Ne parleremo ora al presidente del Consiglio provinciale Roberto Pella che, come rappresentante europeo, potrà intervenire in tal senso».

Intanto la delegazione biellese che entro l'anno farà visita a Povljana, si è già messa al lavoro per preparare un programma di interventi e soprattutto di argomenti da affrontare con i nuovi amici. «Principalmente - conclude Monti - parleremo di turismo, settore che vanta potenzialità notevoli rispetto a noi, di cultura, anche attraverso i rapporti tra i gruppi giovanili e delle prime ipotesi di scambi commerciali». [f. p.]

Viverone vuole rapporti culturali e turistici con la Croazia

Il «caso» in Provincia

# L'Aurea Filcrosa lascia Candelo per Pettinengo

CANDELO. L'Aurea Filcrosa lascia il paese e va a Pettinengo. I lavoratori l'hanno saputo nei giorni scorsi, e la notizia ha subito preoccupato i politici. Renato Nuccio, di Rifondazione, ha presentato un'interpellanza in Provincia, per chiedere i motivi del trasferimento. Quel che pare certo, comunque, è che non si perderanno posti di lavoro, perché non sono previsti licenziamenti. Per i 50 dipendenti, comunque, ci sono «gravi disagi» in vista, come scrive Nuccio: «Molti di loro sono di Candelo, Benna e dei paesi vicini - spiega il consigliere provinciale -, e dall'inizio dell'anno prossimo dovranno viaggiare fino a Pettinengo». Ma non è solo questo, a preoccupare Nuccio: «La Filcrosa è una delle aziende storiche di Candelo, e il suo trasloco impoverisce ancora di più il paese, visto che già hanno chiuso altri stabilimenti». Il capogruppo di Rifondazione chiede quindi alla giunta Scanzio di «intervenire per conoscere quali siano i motivi del trasferimento, e per verificare la possibilità di mantenere a Candelo l'attività produttiva».

Della questione è stato interessato anche il sindaco Mariella Biollino. Luca Castagnetti, assessore provinciale allo Sviluppo, si occuperà del caso al più presto: «Soprattutto per verificare se si tratta di un trasferimento "indolore", cioè senza perdita di posti di lavoro». [g. bu.]

NICOLA SPORT

IL 26/5 CHIUDE A GAGLIANICO!

E VUOTA TUTTO PER TRASFERIMENTO SEDE!

Ultimi giorni a prezzi di STOCK !!!

[illegible] n° 1 - L. 9.900 AL PEZZO:
Costumi Jr DIANA e [illegible] - Fuseaux donna sci - Sandali mare

[illegible] n° [illegible] - L. 19.900 AL PEZZO:
Polo donna - Ciabatte ADIDAS - Costumi mare DIANA e ARENA

[illegible] n° 3 - L. [illegible] AL PEZZO:
Scarpe tela ARENA - Pantaloni trekking corto - Costumi OFF LIMITS - Scarpette LA SPORTIVA

[illegible] n° [illegible] - L. [illegible] AL PEZZO:
Pantaloni donna COTTON BELT/MURPHY & NYE - Jeans SWISH - Polo ANZI BESSON

[illegible] n° [illegible] - L. [illegible] AL PEZZO:
Bermuda Jr. MURPHY & NYE - Maglie donna SWISH/IN SPORT - Zaini SEVEN/ARENA

[illegible] n° 6 - L. [illegible] AL PEZZO:
Gilet ANZI BESSON - Pantaloni uomo MURPHY & NYE/COTTON BELT

[illegible] n° [illegible] - L. [illegible] AL PEZZO:
Piumini Jr. - Sci fondo combi VISU - Pantaloni velluto VISCONTI [illegible]

[illegible] n° [illegible] - L. [illegible] AL PEZZO:
Pantaloni trek BAILO - Abflex x addominali - Giacca cotone MURPHY & NYE/COTTON BELT

[illegible] n° 9 - L. [illegible] AL PEZZO:
Giubbotti uomo - Scarpa ARENA aerobica - Sci fondo classic ROSSIGNOL

[illegible] n° 10 - L. [illegible] AL PEZZO:
Roller ROCES - Giacche piuma adulto - Giacche CALVIN KLEIN Jr. - Snow. pista ROSSIGNOL

nicol sport NICOLA SPORT GAGLIANICO-BIELLA Strada Trossi

Importante gruppo industriale internazionale operante nel comparto dell'automotive, per il potenziamento delle proprie strutture di progettazione ricerca, per l'unità operativa sita a circa 30 km. da Torino - direzione Milano,

DISEGNATORI/PROGETTISTI

Il candidato [illegible] è un diplomato o laureato in indirizzo meccanico di [illegible] 30 anni, con un'esperienza di 2/5 [illegible] in uffici tecnici di aziende metalmeccaniche o in studi di progettazione di componenti di larga serie.
Completano il profilo la conoscenza dei sistemi di CAD bi-tridimensionali, della tecnologia dello stampaggio delle lamiere e dei materiali plastici, la capacità di lavorare in [illegible] e la determinazione nel raggiungere gli obiettivi assegnati.
Costituirà elemento preferenziale la conoscenza della lingua inglese.
Inquadramento e retribuzione, allineati ai più [illegible] valori di mercato, associati alla possibilità di operare in un contesto a forte espansione, [illegible] in grado di soddisfare le candidature più significative.
Chi si riconoscesse nel profilo sopra descritto potrà inviare il proprio curriculum, solo per posta ordinaria o prioritaria; con autorizzazione al trattamento dei dati personali ex L. 675/96, a

[illegible] Salodini - Via Verdi 40 - 13100 VERCELLI

O.M.V. S.r.l. - Vercelli
Azienda Metalmeccanica
per ampliamento organico
ricerca

TORNITORI E FRESATORI

esperti [illegible] controllo numerico e macchine utensili tradizionali
Tel. 0161.33247

Per la pubblicità su: LA STAMPA

PK publikompass
SALODINI srl Agente Publikompass spa
Via Verdi, 40 - 13100 VERCELLI
Tel. 0161.250.754 - Fax 0161.220.128

## STASERA CINEMA

### VALLE D'AOSTA

**AOSTA**
**GIACOSA** Tel (0165) 262 220
**La mummia** (ore 20, 22,30)

**THEATRE DE LA VILLE** Pien (ore 18-23) tel. (0165) 238536 (www.delaville.it)
**Passione ribelle** (ore 20- 22.30)

**CERVINIA**
**DES GUIDES** Tel (0166) 949 473
CHIUSO

**COGNE**
**GRAND PARADIS** Tel (0165) 749 373
CHIUSO

**COURMAYEUR** CENTRO CONGRESSI
**MONTE BIANCO** Tel (0165) 841 206
NON PERVENUTO

**ST-VINCENT** VOGLIA DI CINEMA
Tel (0166) 510 080 (www.vogliadicinema.it)
**Valentine - Appuntamento con la morte** (ore 20.30)
**Passione ribelle** (ore 10.30, 22.30)
Ingresso 10 000 Cinepass 8.000

**PALAIS** Tel (0166) 510 080 (www.vogliadicinema.it)
CHIUSO

**VERRES** VOGLIA DI CINEMA
Tel (0166) 510 080 (www.vogliadicinema.it)
**Frequency - Il futuro in ascolto** (ore 22.30)
**The calling - La chiamata** (ore 20.30)
Ingresso 10 000 Cinepass 8 000

**IVREA**
**ABCINEMA** Tel (0125) 425084
**Quasi famosi** (ore 20, 22.15)

**BOARO** Tel (0125) 641480
**Faccia a faccia** (ore 20, 22)

**POLITEAMA** Tel (0125) 641 571
**La mummia** (ore 17.40 20.15 22.30)

### BIELLA E PROVINCIA

**IMPERO** Inf. Tel. 015-22 736 - 31 312.
**Delitto impossibile**
Comunit. con C. Cecchi e R. Rocco
Orario 20.15, 22.30 L. 10 000

**MAZZINI** Inf. Tel. 015-22 736 - 31 312.
SALA 1. **Passione ribelle**.
di B. B. Thornton, con M. Damon e P. Cruz.
Orario 20 22.30 Lire 12 000/10 000
SALA 2 **Valentine - Appuntamento con la morte**
di J. Blanks, con Denise Richards.
Orario 20,15; 22,30 Lire 12 000/10 000
SALA 3 **Intimacy - Nell'intimità**.
di P. Chéreau V.M. 18
Orario feriale: 20; 22.30
Lire 12 000/10.000

**ODEON** Inf. Tel 015-22 736 - 31 312
**La mummia - Il ritorno**
di Stephen Sommers, con Brendan Fraser, Rachel Weisz, Arnold Vosloo
Orario: 19,45; 22,30
Lire 12 000/10 000

**SOCIALE** Inf. Tel 015-22 736 - 31 312
**13 Days - Thirteen Days**
di R. Donaldson con Kevin Costner.
Orario spettacolo unico ore 22.
Lire 12 000/10 000

**CANDELO**
**XERXI** Inf. Tel. 015-253 89 27.
**Storia**, di Michale Haneke, con Juliette Binoche.
Orario: 20, 22.15.

**VIGLIANO**
**ERIOS** Inf. 015-253 89 27 - 510.568.
**Inferno**, compagnia teatrale Teatrando, regia Patrizia Manna. Orario: 21.30. Lire 18 000.

**CORSAATO**
**N. PRIMAVERA** Inf. Tel. 015-925 620
**Sweet November**
Orario: 20.15, 22.15. Lire 12 000/8000.

**COMUNALE** Inf. Tel. 015-93 899.
CHIUSO

**MEZZANA MORTIGLIENGO**
**ANGELO**

**PRAY**
Tel. 015-767 323.
**Quasi famosi**
Orario: 21, 23 Lire 12

**TOLLEGNO**
**FELIX** Inf. Tel. 015-242 31 18
CHIUSO.

### VERCELLI E PROVINCIA

**VERCELLI**
**ASTRA** Inf. Or. Tel 0161-255.045.
**La mumia - Il ritorno**, di Stephen Sommers con Brendan Fraser, Rahel Weisz, John Hannah. Apertura 19,30 con spettacoli 19,40/22, 10. Lire 12.000;10.000.

**NUOVO ITALIA** Inf. Or. Tel 0161-257.744
**Nell'intimità**, di Patrick Chereau con Mark Rylance, Kerry Fox-V.M. 18. Apertura 19,30 con spettacoli 19,40/22,10. Lire 12.000;10.000

Inf. Or. Tel. 0161-259 047.
**Il corpo del reato**, con Liv Tyler. Apertura 19.30 spettacoli 20/22.10. Lire 12.000; 10.000

**VIOTTI** Inf. Or. Tel. 0161-250 845. CHIUSO.

**BELVEDERE DOLBY DIGITAL** Inf. Or. Tel. 0161-215 016 **Nell'intimità**. di F. Orpelek con M. Buy, S. Accossi. Or.: 19,30/22, 10. **La mummia - Il ritorno**, di S. Sommers con B. Fraser, Rachel Weisz, J. Hannah. Spett. notturno 00.15. L.: 10.000

**LUX** Inf. Or. Tel. 0161-213.375. OGGI RIPOSO

**TEATRO BARBIERI** Via Parini 1. Inf. Or. Tel. 0161-253.379. CHIUSO.

**SALA DUGENTESCA** Inf. Or. 0161-252.667. CHIUSO.

**TEATRO CIVICO** Inf. Or. Tel. 0161-255.544. Nell'ambito di «Primavera Vivaldiana 2001» alle ore 21 **The King' singers** in concerto. Lire 20.000/18.000/15.000.

**BORGOSESIA**
**LUX** Inf. Tel. 0163-22.698. **Il nemico alle porte**, di Jean-Jacques Annaud con Jude Law, Joseph Fiennes, Rachel Weisz. Orario: 21 spettacolo unico. Lire 12.000;10.000

**SALUGGIA**
**MAZZETTI** Inf. Tel. 0161-486.714.

**SANTHIA'**
**IDEAL** Inf. Tel. 0161 930.827-0333/4467486.
**Il nemico porte**, di Jean-Jacques Annaud con Jude Law, Joseph Fiennes, Rachel Weisz. Orario: 21,30 spettacolo unico. Lire 10.000;6000

**TRINO**
**ORSA** Inf. Tel. 0161-838.600
**Il nemico alle porte**, di JEAN-Jacques Annaud con Jude Law, Joseph Fiennes, Rachel . Orario. 21,30 spettacolo unico. 10.000;7000.

**VARALLO**
**SOTTORIVA** Inf. Tel 0163-54 265.
CHIUSO.

## LE TRAME DEI FILM

**ASI ES LA VIDA.** Drammatico. Il film Arturo Ripstein s'incentra sul personaggio di donna mantiene se stessa e la sua famiglia procurando aborti clandestini.
**BILLY ELLIOT.** Commedia drammatica. Nell'Inghilterra del 1984 difendata dagli scioperi dei minatori, il ragazzino Billy non segue i consigli del padre e s'impegna per coronare il suo sogno di diventare ballerino.
**I CAVALIERI CHE L'IMPRESA.** Avventuroso. Ambientato nel 1271, il film di Pupi Avati racconta di cinque cavalieri dell'esercito di Luigi IX che cercano il luogo dove è stata nascosta la Sacra Sindone.
**CHILL FACTOR.** Azione. Uno scienziato affida a due insospettabili il compito di trasportare una micidiale arma biologica in un luogo sicuro.
**CIOCOLAT.** Commedia. Una donna (Juliette Binoche) sconvolge la monotona vita del villaggio francese dove negli anni '' si trasferisce per aprire negozio di cioccolata.
**IL CENTRO DEL MONDO.** Drammatico. cerca nuove emozioni, Richard s'invaghisce di una spogliarellista e le propone di passare con lui tre giorni Las Vegas. E' disposto ad offrirle 1 mila dollari. **[Doria]**
**COMUNIDAD.** Commedia. L'impiegata un'agenzia immobiliare (Carmen Maura) trova in appartamento da vendere i sei miliardi che l'ex inquilino custodiva in casa.
**UN CORPO DA REATO.** Commedia. Liv Tyler Jewel, una ragazza che notte fa perdere la testa uomini contemporaneamente.
**UN DELITTO IMPOSSIBILE.** Drammatico. Un procuratore avvelenato nel bar del tribunale Sassari. L'inchiesta viene affidata un magistrato (Carlo Cecchi) di un'altra procura.
**L'ESCA.** Azione. Il detenuto Alvin viene rilasciato dal Dipartimento del Tesoro americano: li deve condurre arrestare uno dei ladri che hanno rubato 42 milioni di dollari alla Federal Reserve.
**FACCIA A FACCIA.** Commedia. Un affermato consulente di immagine (Bruce Willis), single assai impegnato nel lavoro, un giorno si ritrova quando aveva otto anni era bambino grassoccio ed imbranato.
**FAST FOOD, FAST WOMEN.** Commedia. Bella, cameriera in un bar, presenta una confusa situazione sentimentale.
**FATE IGNORANTI.** Drammatico. Alla morte del marito, la vedova Margherita Buy scopre che il consorte aveva un amante.
**MOSSA DEL DIAVOLO.** Thriller. Kim Basinger è un'infermiera che si prende di bambina affidatale dalla sorella. Sei anni più tardi piccola viene rapita; indaga un agente Fbi impegnato a far luce sulla sparizione di alcuni bambini dotati di poteri soprannaturali.
**IL MESTIERE DELLE ARMI.** Drammatico. Il ritorno alla regia di Ermanno Olmi è ambientato nel 1526 e s'incentra sul personaggio di Giovanni de' Medici, comandante dell'invincibile armata pontificia amato dalle donne.
**IL DELL'ACQUA.** Thriller. Una coppia in crisi parte per una in mare con due amici e approda un'isola teatro 150 anni prima di un duplice omicidio.
**LA MUMMIA - IL RITORNO.** Avventura. La storia questo seguito è ambientata nel 1935 a Londra, dieci anni dopo la prima: il sacerdote Imhotep rinasce e comincia a seminare il terrore. Lo combatte l'avventuriero Rick O'Connell (Brendan Fraser).
**NELL'INTIMITA'.** Erotico. Orso d'Oro a Berlino, narra di una coppia che si frequenta per piacere sessuale.
**IL NEMICO ALLE PORTE.** Drammatico. La battaglia di Stalingrado nella ricostruzione di Jean Jacques Annaud: protagonisti, un maggiore tedesco e un cecchino russo.
**I ANNI.** Drammatico. L'esordio alla regia di Daniele Gaglianone racconta di due amici che ricordano gli anni della Resistenza.
**L'ONORE DEGLI .** Drammatico. Negli anni Cinquanta, il giovane Carl Breschear (Cuba Gooding Jr.) viene sottoposto in Marina al duro addestramento dell'ufficiale Istruttore Billy Sunday (Robert De Niro).
**QUASI FAMOSI.** Commedia musicale. Il regista Cameron Crowe porta sullo schermo una storia autobiografica: quando, all'età di 16 anni, collaborava alla rivista musicale «Rolling Stone» e seguiva le star del rock.
**SCOPRENDO FORRESTER.** Commedia drammatica. Nella vita di William Forrester (Sean Connery), personaggio eccentrico e solitario che vinse da giovane il Pulitzer, irrompe sedicenne di colore (Rob Brown) che sogna diventare scrittore.
**SEXY BEAST.** Drammatico. Un ex criminale viene contattato da un vecchio amico che lo vuole a tutti i costi nella banda con cui sta progettando un furto alle cassette di sicurezza di banca.
**SYNAPSE.** Thriller. Un giovane genio computer (Ryan Phillippe) viene assoldato dal presidente di una potente società di soft (Tim Robbins) e comincia una scalata alla ricchezza rapida e sospetta.
**SOTTO LA SABBIA.** Drammatico. Dà anni sposati, Marie e J a trascorrere le vacanze come ogni estate nella casa al . Mentre lei (Charlotte Rampling) è al mare, lui scompare.
**LA STANZA DEL FIGLIO.** Drammatico. Torna alla regia Nanni Moretti con la storia una famiglia su cui si abbatte la perdita del figlio.
**TABU' GONIATTO.** Drammatico. Il ritorno alla regia Nagisa Oshima ambientato nel 1865 a Kyoto, un tempio buddista che ospita gli aspiranti samurai. Parecchi di loro vengono colpiti dal fascino di Kano.
**THE MEXICAN.** Azione. Per la prima volta insieme sullo schermo Brad Pitt e Julia Roberts: lui è un truffatore mandato in Messico a recuperare una famosa pistola, lei la fidanzata che cerca di dissuaderlo.
**L'ULTIMO BACIO.** Commedia. personaggi, in particolare l'idealista Giulia e il fidanzato Carlo, intrecciano le loro esistenze nel nuovo film Muccino.

### E PROVINCIA

**NOVARA**
**VIP** Tel 0321-625 685
**La mummia - Il ritorno**
Or 16.30, 19.50 22.30 1 Fer fest e prefest L 13 000 rid 9000 (12-17 anni L 11 000 escluso sabato dopo le 20) Merc sera, sab pom fer 9000 Prem e prem mattutina di ap cassa cinema

**ARALDO** Tel 0321-474 806
**Le fate ignoranti**
Or.: 20.10, 22.30. Feriali fest e prefest L 12.000, 8000, ass.

**FARAGGIANA** Tel 0321 - 627 676
CHIUSO PER LAVORI.

**ELDORADO** Tel 0321 - 624 158
**La mummia - Il ritorno**
Or 19.55, 22.30 Fer fest e pref L 13.000 rid 9000 Mart fer L 9 000

**SACRO CUORE** Tel 0321 - 46.54.84
**La musica del Cuore**
Or 20 22.30

**PERNATE**
**SANT'ANDREA** Informi su segr tel 0321 - 63 71 83
**The Mexican** Ore 21,30

**ARONA**
**SAN CARLO** Inform. su segr tel. 0322 - 240.565
**Sweet november** Or 20,10, 22.15.

**BELLINZAGO**
**VANDONI.**
**The Mexican** Ore 21

**MODERNO** Tel 0322 - 82.151
**Valentine** Or 20 15, 22.15
Lire 11 000 8000, lun. fer. 8000

**NUOVO SALA 1** Tel 0322 - 81 741
**La Mummia**
Or 20, 22.15
Ingresso L 12 000, rid 8000 (lun fer L 8000)

**NUOVO SALA 2** Tel 0322 - 81 741.
**Le fate ignoranti**
Or 20 15, 22.15
Ingresso Lire 12 000, rid. 8000 (lun fer L 8000)

**NUOVO SALA 3** Tel 0322 - 81 741
**S.Y.N.A.P.S.E** Or 20.22.15
Lire 12 000 rid 8000. (lun fer L
**CAMERI**
0321 - 51 95 23
**Chocolat** Ore 21
Tessera L 30 000, singola proiezione L 8000

**CASTELLETTO TICINO**
**METROPOLIS MULTISALA** Tel 0331 - 914 265 per informazioni orari e prenotazioni venerdì 18,30-21,30, sabato-domenica 14.30-21.30
**La mummia: Il ritorno** Or.: 20; 20.20, 22.30, 22.50, 0.50, 1.10 Lire 13 000; rid 9000. Merc sera e sab pom. L. 9 000
**Valentine - Appuntamento con la morte** Or. 22.50, 1.00. Lire 13.000, rid 9000. Merc sera e sab pom L 9 000
**Il nemico alle porte** Or.: 1.00. Lire 13 9000 Merc. sera e sab. pom. L 9 000
**Passione ribelle** Or.: 15,10; 17,40; 20,10, 22,40; 1.00 Lire 13 000 9000. Merc. sera e sab pom L 9 000
**The Mexican** Or 18: ; 1,10. Lire 13 000, rid 9000 sera e sab pom. L. 9 000
**Nell'intimità** (Viet. min 18 anni) Or.: 17,50; 20.30 Lire 13 000 rid 9000. Merc. sera e sab pom. L 9 000
**Le folie dell'imperatore**. Or.: 16 Lire 13 000, rid 9000 Merc sera e sab pom. L 9 000
**Faccia a Faccia** Or 15.20 17.30 20,10 Lire 13 000, rid. 9000. Merc. sera e sab pom. L 9 000
**Quasi famosi** Or 15.10, 17.40, 22,40, 1.10 Lire 13 000; rid 9000 Merc sera e sab pom L 9.000

**OLEGGIO**
Tel 0321 - 91 Info su segr. tel.
**Il nemico alle porte** Or 21.15
Fer e fest L 11 000 8000 Lunedì fer.: L. 8000

**TRECATE**
**S. PELLICO** Info e prezzi spettacoli al numero di segr telefonica 0321 - 777 122
**The Mexican** Or.: 20, 22.15

### VCO

**DOMODOSSOLA**
**CORSO MULTISALA 1.**
Inf su segr tel 0324 - 240 853
**The calling - La chiamata**
Informaz dett orario e cost su segr. tel

Info su segr tel 0324 - 240 853
**Faccia a faccia** con Bruce Willys
Informaz dett orario e cost su segr tel

**OMEGNA**
**SOCIALE** Tel. 0323 - 61.459
**Man of honor**
Or : 20. 22.15

**ORATORIO**
**Il tempo dei cavalli ubriachi**
Or.: 20.15; 22.15

**VERBANIA**
**SOCIALE (INTRA)**
Info e prezzi con il numero di segr telefonica 0323 - 401.940.
**Il mistero dell'acqua**
Or.: 20,30, 22.30.

Info e prezzi su segr. tel. 0323-40.19.40.
**Il nemico alle porte**
Or : 20.15 22.30

**SOCIALE (PALLANZA) SALA 1**
Info orari e prezzi spettacoli al numero di segr. tel. 0323 - 501.964.
**Faccia a faccia**
Giorni dett. orari e orari su segr. tel.

**SOCIALE (PALLANZA) SALA 2**
Info. orari e prezzi spettacoli al numero di segr. tel 0323 - 501.964
**La mummia: Il ritorno**
Informazioni dett. orari e orari su segr. tel.

### TORINO E PROVINCIA

piazza S. Giulia 9 bis, tel. 011 88.76.07. **L'onore degli uomini**. Or.: 15; 17,30; 20, 22.30.
**ACTOR'S STUDIO** via Chiesa della Salute 77/b, tel. 216.6784. **The Mexican**. Or.: 15; 17,30; 20; 22.30.
**ADUA 200** corso Giulio Cesare 67, tel. 856.521. **Tabù Gohatto**. Or.: 16,15; 18,20; 20,25; 22,30.
**ADUA 400** corso Giulio Cesare 67, tel. 856.521. **Chill Factor**. Or.: 16; 18,10; 20,20. 22,
**AMBROSIO MULTISALA** corso Vittorio Emanuele II 52, tel. 547.007. Sala 1: **La mummia - Il ritorno**. Or.: 14,30; 17,10; 19,55; 22,35. Sala 2: **Quasi famosi**. Or.: 15; 17,30; 20, 22,30. Sala 3: **Le fate ignoranti**. Or.: 15,30; 17,50; 20,10; 22,30.
**ARLECCHINO** corso Sommeiller 22, tel. 561.7190. Sala 1: **La mummia - Il ritorno**. Or.: 15; 17,30; 20,05; 22,30. Sala 2: **Un delitto impossibile**. Or.: 18,10; 20,20; 22,30.
**CAPITOL** via San Dalmazzo 24, tel. 540.605. **Il nemico porte**. Or.: 15; 17.30; 20; 22,30.
via C. Alberto 27, tel. 540.110. **I nostri anni**. Or.: 16.30; 18, 20,30; 22,30.
**C. CHAPLIN 1** via Garibaldi , tel. 436.07.23. **Il mestiere delle armi**. Or.: 16; 18,10; 20,20; 22,30
**C. CHAPLIN 2** via Garibaldi 32/e, tel. 436.07.23. **Fast food fast women**. Or.: 16,30; 18.30; 20,30; 22,30.
**CIAK** corso G. Cesare 105, tel. 232.029. **La mossa del diavolo**. Or.: 16; 18,10; 20,20; 22,
**GLORIA** Gramsci 9, tel. 542.422. **Il centro del mondo**. Or.: 15,15; 17,05; 18,55; 20,45; 22,35.
**DUE GIARDINI - Sala Mirvana** via Montebello 62, tel. 327.2214. **Asi es la vida**. Or.: 16,30; 18,30; 20,30; 22,30.
**DUE GIARDINI - Sala Ombreresse** via Montebello 62, tel. 327.2214. **Sotto la sabbia**. Or.: 16,30, 18,30; 20,30, 22,30.
**ELISEO** piazza Sabotino, tel. 447.52.41 **Nell'intimità**. V. M. 18. Or.: 15,30, 17,50; 20,10; 22,30.
**ELISEO BLU** piazza Sabotino, tel. 447.52.41. **Il nemico alle porte**. Or.: 15; 17,30; 22,30.
**ELISEO ROSSO** piazza Sabotino, tel. 447.52.41. **Chocolat**. Or.: 15,15; 17.35; 20,10; 22,30.
**EMPIRE** piazza Vittorio Veneto II, tel. 817.16.42. **Billy Elliot**. Or.: 16; 18,10; 20,20; 22,30.
**ERBA 1** corso Moncalieri , tel. 661.54.47. **La comunidad**. Or.: ; 22,30.
**ETOILE** via B. Buozzi ang. via Roma, tel. . **Chocolat**. Or.: 15,20; 17,45; 20,10; 22,35.
**FIAMMA** corso Trapani 57, tel. 385 2057. **La mummia - Il ritorno**. : 15; 17,30; 20; 22,30.
**KING** via Po 21, tel. 812 59.96. **L'ultimo bacio**. Or.: 15,30; 17,50; 20,10; 22,30.
**LORD** via S. Teresa 5, tel. 534.614. **I cavalieri che fecero l'impresa**. Or.: 16,30; 19,30; 22,30.
**LUX** Galleria S. Federico, tel. 541.283. **Faccia a faccia**. Or.: 16; 18,10; 20,20; 22,30.
**MASSIMO UNO** via Verdi 18, tel. 812.5606. **Il mestiere delle armi**. : 16,30; 18,30; 20,30; 22,30.
**MASSIMO DUE** via Verdi 18, tel. 812.5606. **La stanza del figlio**. Or.: 16,30; 18,30; 20,30; 22,30.
**1** via Pomba 7, tel. 812.41.73. **Sexy Beast - L'ultimo colpo della bestia** Or.: 16,15; 18,20; 20,25; 22,30.
**LE 2** via Pomba 7, tel. 812.41.73. **Chill Factor**. Or.: 16; 18,10: 20,20; 22,30.
**OLIMPIA 1** via Arsenale 31, tel. 532.446. **Le fate ignoranti**. Or.: 15,30; 17,50; 20,10; 22,30.
**2** via Arsenale 31, tel. 532.446. **S.Y.N.A.P.S.E.** Or.: 15,30; 17,50; 20,10, 22,30.
**REPOSI 1** via XX Settembre 15, tel. 531.400. **The mexican**. Or.: 15; 17,30; 20; 22,30. **L'ultima questione**. Conc. 19,45; 22,15.
**REPOSI 2** via XX Settembre 15, tel. 531.400. **Le del diavolo**. Or.: 18; 18.10; 20,20; 22,30.
**REPOSI 3** via XX Settembre 15, tel. 531.400. **La mummia - Il ritorno**. Or.: 15; 17,30; 20; 22,30.
**REPOSI 4** via XX Settembre 15, tel. 531.400. **Un corpo da reato**. Or.: 16,15; 18,20; 20,25; 22,30.
**REPOSI 5** via XX Settembre , tel. 531.400. **L'ultimo bacio**. : 15,30; 17,50; 20,10; 22,30.
Galleria Subalpina, tel. 562.01.45. **Nell'intimità**. Or.: 15,45; 18; 20,15; 22,30.
**STUDIO RITZ** Acqui 2, tel. 819.01.50. **Quasi famosi**. Or.: 15,30; 17,50; 20,10; 22,30.
**VALENTINO 1** Teatro Nuovo corso M. d'Azeglio 17, tel. 650.02.00. **Scoprendo Forrester**. Or.: 15; 17,30; 20; 22,30.
**VALENTINO 2** Teatro Nuovo corso M. d'Azeglio 17, tel. 650.02.00. **Il mistero dell'acqua**. Or.: 16; 18.15; 20,25; 22.35
**VITTORIA** via Roma tel. 5627492. **L'esca**. Or.: 15,35; 17,55; 20.15; 22,35.
**TEATRO REGIO** Ore 15 visita guidata al Teatro. Stagione d'Opera: dal 29/5 al 10/6 **Der Zwerg** (Il nano) tavola tragica di A. von Zemlinsky regia Annabet Arden; **Pagliacci** dramma di R. Leoncavallo, regia Franco Ze , Yuri Ahronovitch direttore. Orchestra e coro del Teatro Regio. Biglietteria (ore 10,30-16). Tel. 011 8815.241/242.
**PICCOLO REGIO G. PUCCINI.** Ore 20.30 Un concerto in due per Vivere insieme, serata jazz e gospel con il Jazz Phil Trio e la Tee Dee Band. A favore dell'associazione Vivere Insieme di Fiavoli per l'assistenza agli handicappati. Ingresso su prenotazione. Info.: Associazione ACEM. Tel. 033.782609.
**ALFIERI** Piazza Solferino 2. Tel. 011 562.3800. Oggi ore 15,30; 20,45, domani ore 15,30 **Musical maestro!**, con Manuel Frabini e i solisti della Compagnia Teatro Nuovo, musiche originali Giovanni M. Lori, regia e coreografia Fabrizio Angelini. Ultimi 3 repliche. Inform. e biglietti, tutti i giorni orario cont. dalle 9 alle 19. Sito internet www.torinospettacoli.it.
**AUDITORIUM RAI** Orchestra Sinfonica Nazionale della Rai: biglietteria presso il Palazzo della Radio, via Verdi 31, dal martedì al venerdì orario 10-14. Per informazioni: 011 8104653-8104961.
**CARIGNANO** p.zza Carignano 6. Teatro Stabile Torino: ore 20.45: **L'impresario delle Smirne** di Carlo Goldoni, regia di Giancarlo Cobelli con la compagnia stabile dei giovani del TST. Biglietteria TST tel. 011 517.6246.
**GIOIELLO TEATRO** Cristoforo Colombo 31 bis, tel. 011 5805768. Stasera ore 21; domani ca ore 16 la Compagnia Torino Spettacoli presenta il giallo che si replica da quasi 50 anni a Londra **Trappola per topi** Agatha Christie, regia Stefano Luca. Inform. e biglietti tutti i giorni orario continuato dalle 9 alle 19 al n. 011 5805768 e www.teatrogioiello.it.

Regali e vantaggi Subito un grazioso omaggio.
A fine lista Buono acquisto pari al 10% del venduto,
oppure Viaggio di Nozze in omaggio oppure 3 giorni Parigi Londra o Madrid

Idea CASA 2000
PORCELLANE FINISSIME - CRISTALLI LUCENTI - TV - VIDEO - HI-FI
ELETTRODOMESTICI delle MIGLIORI MARCHE
ARREDAMENTO - DIVANI - CENTRO CUCINE
CONCESSIONARIA BERLONI
ARREDOBAGNO
VERCELLI - Tangenziale Sud, 42/A - Tel. 0161.392479
(fra il distributore Tamoil e il concessionario Seat)

A Vercelli la «Primavera viottiana» invece annuncia il concerto dei King'singers

# Note di classica per intenditori

## *Stasera a Candelo suona il Fabbro armonioso*

Grandi voci in concerto, questa sera a Vercelli e sonate da camera del settecento per Candelo. Nelle due province sono annunciati altrettanti appuntamenti con la musica classica.

A Candelo in Santa Maria Maggiore, cala il sipario sulla quarta edizione del Maggio Musicale organizzato dalla pro loco. Protagonista del recital, annunciato per le 21,15, sarà l'ensemble «Il fabbro armonioso», formazione nata dal proposito di valorizzare e diffondere la letteratura cameristica con strumenti a fiato. Sono quattro i componenti del complesso (Mario Lacchini al flauto traversiere, Gian Marco Solarolo all'oboe barocco, Nicola Sansone al flauto dolce e Cristina Monti al clavicembalo) che eseguiranno un programma dedicato a quattro autori diversi che vissero nel Diciottesimo secolo: Boden de Boismortier, Quantz, Schickhardt e Telemann.

Intanto a Vercelli, la Società del Quartetto, per la sua «Primavera viottiana», ha chiamato i King'singers, la formazione inglese considerata il più popolare gruppo a cappella del mondo. Le «Voci del Re» (Stephen Parham-Connolly, Gabriel Couch, Robin Tyson, Philip Lawson, Paul Phoenix e Nigel Short) avevano già conquistato la platea vercellese con il loro repertorio, vastissimo, e in grado di unire i madrigali al pop. Questa sera, dalle 21, al Teatro Civico, promettono di fare altrettanto, anticipando di aver scelto pagine di Gorecki, Gesualdo, Monteverdi, Sibelius, Kodaly, Drayton e un mix di autori diversi per le «Close Harmony», gli arrangiamenti con cui salutano il pubblico. I biglietti per il concerto (davvero perdere) sono in vendita al botteghino del teatro a partire dalle 20,15, costi compresi tra le 15 e le 20 mila lire. **(g. bar.)**

L'ensemble «Il fabbro armonioso» questa sera alle 21,15 suona nella chiesa di Santa Maria Maggiore a Candelo Con questo concerto si chiude la quarta edizione del «Maggio musicale»

Pronto il bando: nel 2000 record di vercellesi e biellesi

# «Damonte», torna la gara di voci e gruppi emergenti

**Giovanni**

CASTEL SAN PIETRO

E' stato pubblicato in questi giorni il bando della seconda edizione del concorso canoro «Oreste Damonte» che si terrà questa estate (lunedì 30 luglio, ore 21) alla frazione Camino, nella cornice del suggestivo giardino della parrocchia.

Alla gara potranno iscriversi cantanti oppure gruppi musicali - l'età non conta - mettendosi in contatto con responsabili del Comitato organizzatore Festa d'Estate. Si possono chiamare lo 0142.46.93.81 (Claudio Cerrato) o lo 0161.68.014 (Carlo Perego).

Tutti coloro che vorranno partecipare, dovranno segnalare la propria adesione entro domenica 15 luglio. La quota è di quindicimila mila lire, da consegnare insieme alla base musicale del brano edito da interpretare nella serata del concorso, registrata su di una cassetta audio.

In caso di maltempo, la manifestazione canora si svolgerà la sera di martedì 31 luglio.

L'estate scorsa questo contest musicale intitolato all'illustre musicista scomparso Oreste Damonte, nativo di Camino, aveva avuto un ottimo successo. Il primo classificato era stato il giovane Kevin De Sabbata, proveniente da Aquileia in provincia di Udine. Moltissimi partecipanti erano invece arrivati dall'area Biellese, Valsesiana e Vercellese. Ed avevano ottenuto ottimi piazzamenti e consensi di pubblico e giuria.

Il concorso viene realizzato con il patrocinio del Comune monferrino, della Cassa di Risparmio di Alessandria e della Provincia di Alessandria.

Foto di gruppo per i dell'edizione 2000 del concorso «Oreste Damonte» intitolato al musicista originario di Camino L'anno scorso parteciparono moltissimi concorrenti da Vercellese Biellese e Valsesia

Vercelli, apre al chiostro la mostra di Nodari

# Clic sulla montagna tra vette e mestieri

VERCELLI

Si inaugura oggi la mostra fotografica di Angelo Nodari, nel chiostro di Sant'Andrea, per la rassegna «Montagne in città». Il titolo è «Montagna amour: le vette e i mestieri», il fascino dello spettacolo della natura «come luogo di una memoria fatta di gente con storie, tradizioni e lingue differenti, costumi e tradizioni della vita in alta quota: per fermare le emozioni senza tempo». Così è spiegato nella presentazione delle foto, che resteranno disponibili al pubblico fino a sabato prossimo, in orario di apertura del chiostro.

Nodari, nativo di Omegna, da sempre ha prestato attenzione all'arte fotografica. I suoi lavori sono stati richiesti dall'editore Franco Maria Ricci e da musei come quello di Friburgo. Ha curato, in ambito locale, riproduzioni fotografiche di opere pittoriche del Museo Borgogna. E' uno degli esponenti di spicco del circolo «Il Galletto».

La prossima tappa della rassegna: giovedì alle 21, al Barbieri, per la conferenza spettacolo «Una montagna da raccontare». **(g. bar.)**

Un corso a Biella

# Fotografando la creatività con Paolo Lagna

**BIELLA.** Prenderà il via a fine mese la quarta edizione del di fotografia «Inseguire la creatività» organizzato dallo studio «Storie di Paolo Lagna» in via San Filippo.

Le lezioni hanno lo scopo di svelare i segreti della fotografia partendo dalla capacità di catturare momento particolare per arrivare a cogliere l'anima di un volto, a dominare infinite sfumature della luce ed utilizzare al meglio i filtri, pellicole e le polarizzazioni.

Paolo Lagna ha iniziato attività di fotografo a Milano nel '93 dove collaborato diverse agenzie pubblicitarie di prestigio. Nel novembre del '97 ha esposto i lavori in una mostra intitolata People and Things. Più informazioni allo 015-26158 e 0338-8485807. **[r. mo.]**

A Vercelli domani

# Spazzapan e la chitarra di Eljavich

**VERCELLI.** Alle 18 di domani si inaugurerà la mostra retrospettiva di Luigi Spazzapan alla Casa d'Arte «Via dei Mercati». In collaborazione con l'as «Amici della chitarra Niccolò Paganini», nel dehors della galleria si terrà un concerto chitarrista argentino Ariel Eljovich, allievo di Angelo Gilardino e Luigi Biscaldi. Arti figurative in abbinamento alla musica, quindi, per una nuova sperimentazione che incontrerà di un particolare interesse. Le sonorità della performance strumentale tratte dalla tradizione classica spagnola.

L'evento artistico ha il patrocinio Comune, della Provincia e dell'Istituto nazionale d'arte contemporanea. Le opere di Spazzapan saranno disponibili al pubblico fino sabato giugno. Orari: 17-19,30, chiuso lunedì. **[g. bar.]**

PROSA IN DIALETTO PER LA FILODRAMMATICA LESSONESE

## Appuntamento stasera alle 21 a Cossato

**LESSONA.** S'intitola «L balin dla celebrità» ed è una commedia comica in tre atti firmata da Franco Roberto. La rappresentazione portata in scena stasera alle 21, dalla Filodrammatica lessonese Comunale. La storia è quello di coppia di genitori alle prese con Diana, la figlia mannequin che vuole diventare famosa. Attorno alla famiglia ruoteranno un produttore cinematografico ed il suo staff, giornalisti e reporter, come pure i colleghi di lavoro del padre, impiegato dell'ufficio del Catasto. In scena i quattordici componenti della compagnia diretti da Rita Bianchetto. **[p. g.]**

## GI E NOTTE

### Ponderano

**Live al Babylonia**

Stasera torna il live Babylonia. Sul palco saliranno i «Pornorivisto» rock-punk band che sarà a accompagnata in pedana dagli Stereoracers e dai Soukers. A seguire «Microonde» con i resident dj Skinner di radio Torino Popolare e Teo. L'apertura delle porte alle 23.30, biglietto 10 mila lire.

### Biella

**Prosa al Don Minzoni**

Il gruppo «Noigiovani» di Strona nell'ambito della rassegna «Biellesi in scena», organizzata dall'assessorato alla Cultura del Comune e dall'associazione Anni Verdi propone domani pomeriggio alle 17 il thriller in tre atti di Franco Roberto «L'assassinio in teatro».

### Candelo

**«Ambiente e società»**

Terzo appuntamento lunedì e martedì sera alle 21,30 con «Cinema, ambiente e società» al Verdi. In cartellone «Amores Perros» del messicano Gonzales Inarritu e sfondo l'infernale girone di Città del Messico dove morte resta l'unico ed inappellabile giudice delle disuguaglianze sociali.

### Vigli

**Teatrando all'Erios**

Ultima replica per Teatrando che stasera all'Erios propone il spettacolo sperimentale di Patrizia Manna, «Inferno». La piéce prende spunto dall'Inferno di Dante: sul palco un susseguirsi di personaggi lussuriosi, avari, accidiosi, usurai in discesa scoordinata e scomposta fino al pozzo di Lucifero. Mercoledì in via Ogliaro a Biella torna invece «Poveri diavoli». Sempre alle 21,15.

### Vercelli

**I Sasina Cumedia**

Al centro sociale Mattone Rosso del Kollettivo Giacobino di via Bainsizza (angolo via Torino) questa sera alle 21,30 teatro vernacolo in compagnia trionfi dei Sasina Cumedia (Amcommedie). Da idea di Angelo Varvelli, «Na grosa dumanda par 'na cita pensiun» (Una grande domanda per una piccola pensione). Al fianco dello stesso «Ngiulin» Varvelli, appariranno Debroah Guazzoni, Alex e Zelda Varvelli. Il ricavato verrà devoluto alle famiglie alluvionate di Trino.

### Vercelli

**«Un Sorriso per Cernobil»**

Questa a Le Acacie si terrà l'annuale festa danzante dell'associazione «Un Sorriso per Cernobil». Sul palco i Vagabondi. Sempre per la stessa associazione, al Matrix di corso De Rege, venerdì 25 e sabato 26 gara di karaoke.

### Villata

**Burattini alla Soms**

Gianduja, Brighella, Tartaglia, Colombina e Testalina stasera saranno protagonisti teatro dei burattini alle 21 nel salone della Società operaia di mutuo soccorso. Con la compagnia dei fratelli Niemen.

### Cigliano

**I party in discoteca**

Alla danceteria Due per stasera party «ELECTRonIC D@nce», Gigi Dagostino dee jay. Domani la festa si etichetta Glamorame, serata tra body soul con musica black vecchia e nuova. Dopo le 22,30. A Vercelli invece, discoteca Gallery questa sera il party è Art & Dance, commerciale, house e revival. Ogni mercoledì, la festa si etichetta «Non solo latino». Dalle 22,30.

Beverly Hills
Tel. 0161 93.52.43-98.71.03 Santhià - Autostrada TO-MI
IL PIU' SALOTTO LISCIO
SABATO 19
Una grande cantante!
Una grande orchestra!
TITTI BIANCHI
Se si vuole dalle ore 21 a sole L. 25000. Ingresso non compreso
E a mezzanotte spaghettata omaggio per tutti.
DOMENICA 20
Pomeriggio 15 e Sera ore 21:
ORCHESTRA MIXE E I SIMPATICI
Se si vuole cenare dalle 19 ballo e cena a L. 25000 tutto compreso. Ballo e consumazione cavalieri: 15000; dame: 10000
GIOVEDI' 24
Una grande voce!
Una grande orchestra!
Una serata da non perdere!
OMAR e la VOCE DEL CUORE
E a mezzanotte spaghettata omaggio per tutti.
Al Beverly Hills si organizzano:
Pranzi di Nozze, Ricevimenti e Pranzi per Battesimi, Prime Comunioni, Feste dei Coscritti, ecc.
In un ambiente elegante con prezzi molto interessanti.
INTERPELLATECI 0161.967103
Per pren. tel. • 0161.967103 • 0338.8275329

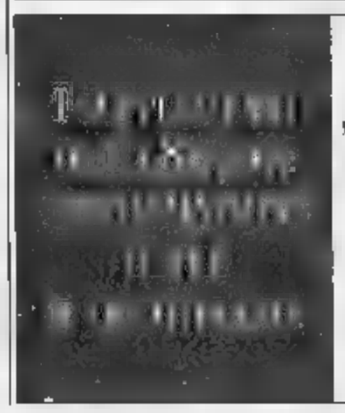

LA STAMPA

GIGI D'AGOSTINO
on d nce
19 sabato maggio
DuE
Discoteca Due autostrada TO - MI
tel 0161 424 491

AMERICA
NIGHT CLUB
CONTINUANO TUTTE LE I NOSTRI
SPETTACOLI EROTICI
FANTASTICHE RAGAZZE.
QUESTA Fantasioso
spettacolo hard con MONIQUE
Su prenotazione si organizzano feste di addio al celibato
- chiuso martedì -

MASSAZZA - Via Martina, 1 (SS Biella-Vercelli) - Info 0161.878011

Ata • De Martini & C.

HONDA
The Power of Dreams

## Nuova Honda Stream. Sette posti ▪ sedurre.

Accattivante e seducente come sa essere solo una personalità dai risvolti inaspettati. E' la Nuova Honda Stream, un'auto concepita per essere scoperta lentamente. La linea agile e graffiante sarà la prima cosa che noterete. Poi vi lascerete emozionare dalla tecnologia e dalle prestazioni dei motori intelligenti della nuova generazione (1.7 VTEC, 2.0 i-VTEC). D'istinto penserete che si tratta di una delle più eleganti coupé della ▪ generazione, ma dovrete ricredervi in fretta. La nuova Honda Stream è molto di più, perché oltre ad avere la spaziosità di una monovolume, ha la funzionalità di una station wagon. Moltiplicate tutto questo per sette, quanti sono i posti disponibili al suo interno. Il risultato è un'auto che sfugge ad ogni definizione, come la seduzione.

Fatevi conquistare sabato 19 maggio presso le nostre

**Concessionarie Ufficiali**

**V. AUTO**

**VERCELLI - Via W. Manzone, 120 - Tel. 0161.56980**
**GAGLIANICO (BI) - Via Cavour, 61/B - Tel. 015.542951**

**MILLEMIGLIA**

**NOVARA - Via Giulio Cesare, 215 - Tel. 0321.451802 / 465274**
**BORGOMANERO - Via Novara, 318 - ARONA - Viale Baracca, 13**

Organizzata dallo «Studio Pr 75», resterà aperta sino a domenica 27 maggio

# A Biella Fiere da oggi c'è «Expo Auto»

## *La rassegna propone nuovo e usato, moto e camper*

Dopo il successo fatto registrare circa un mese fa dalla 24ª edizione di Expo-primavera, bussa alle porte di Biella Fiere un altro importante appuntamento: è «Expo auto», che va in scena da oggi sino a domenica 27 maggio.

L'organizzazione è curata dall'agenzia pubblicitaria «Studio Pr75», in stretta sinergia con «Le auto della settimana», che si occupa di autoveicoli nuovi e usati, moto, camper. I padiglioni di Gaglianico ospiteranno quello che a pieno titolo può essere definito il 1° salone commerciale dell'auto.

«In questi giorni ci stiamo adoperando - spiegano gli organizzatori - per trovare un'agenzia specializzata in pratiche auto, questo per consentire a chi lo volesse, di acquistare direttamente in fiera l'auto dei suoi sogni, tornando a casa con il nuovo acquisto».

E' una formula che ha trovato ampi consensi tra il pubblico e gli addetti ai lavori nell'edizione dell'auto-business dell'anno scorso al Lingotto a Torino e di un'analoga manifestazione a Bologna. Così l'idea non è sfuggita al team di Biella Fiere, consapevole della passione automobilistica del pubblico biellese, da sempre attento a partecipe a tutto ciò che riguarda il mondo delle due e quattro ruote.

La formula dell'expo auto non sostituisce, ma si aggiunge alla kermesse di Motorvacanze in cui il mondo dell'automobile si sposa con il tempo libero, le vacanze e gli intrattenimenti. Infatti, saranno esposte non solo le ultime novità dei singoli settori, ma anche una vasta gamma di usato. Le proposte sono numerosissime e spaziano dall'auto classica, a quella d'epoca, dalle moto ai camper e dai camion agli accessori. Aderiranno ad Expo Auto, anche aziende di contorno. Per fare degli esempi, l'Electronic Market presenterà i suoi prodotti di telefonia e Bergo Pneumatici allargherà il proprio giro d'orizzonti con automobili che si guidano senza patente.

E poi saranno presenti specialisti di impiantistica satellitare e produttori di adesivi per personalizzare i singoli mezzi. La fiera dovrà avere molta sostanza e catturare l'attenzione dei visitatori, che potranno ammirare centinaia di mezzi, traduzione su ruote delle fantasie di molti, come una favolosa Lamborghini Diablo simbolo stesso de «Le auto della settimana», che manderà in onda, attraverso il proprio circuito televisivo interregionale, ampi servizi dedicando ad ogni singolo espositore due minuti di interviste e filmato.

All'esterno dei padiglioni, si svolgeranno esibizioni motoristiche di go-kart organizzate «Biella Motor Team», domani e sabato 26 dalle ore 15 in poi. Ad Expo auto dedicheranno ampio spazio anche i due portali telematici di Biella Fiere: www.expolanditalia.it (in pratica la versione virtuale della Fiera con tanto di elenco espositori) e www.biellain.net che fornirà aggiornamenti giornalistici in tempo reale con interviste e fotografie dei protagonisti. Gli orari di apertura di Expo auto sono i seguenti: feriali 18-23, sabato e festivi 15-23. Gli organizzatori ricordano al pubblico che molto probabilmente l'amministrazione comunale di Gaglianico, come nella precedente manifestazione dell'Expo ripristinerà oltre il divieto di sosta lungo la Trossi, anche la rimozione forzata per non causare intralci alla circolazione dell'importante via di comunicazione Biella-Vercelli.

Sarà comunque possibile parcheggiare agevolmente negli ampi spazi posti attorno ai saloni espositivi, senza il pericolo di incorrere in contravvenzioni.

marvin
LE STORIE DELLE FOTO
Blows
VIA F.LLI BANDIERA, 5 - VERCELLI
TEL. 0161.54130 - FAX 0161.220184
COMPETENZA PROFESSIONALE
REPARAZIONE • CORTESIA

CORDLESS

SVILUPPO e STAMPA FOTOGRAFIE
Sconto 20% e Album in omaggio sul formato 'MARVISSIMA'

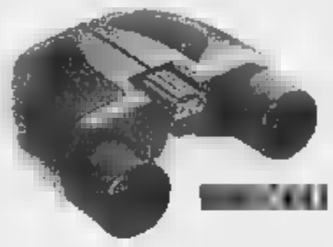

MACCHINE FOTOGRAFICHE COMPATTE

• ACCESSORI PER TUTTI I TIPI DI TELEFONO CELLULARE •

omnitel
Rivenditore Autorizzato

CONFEZIONI Facile
NOKIA 8210
omnitel

• Dual Band • Vibrazione
• Batteria Litio • Porta infrarossi
• Ora, Data, Sveglia • Giochi
• Grafici • Cover intercambiabili
• Calcolatrice • Attivazione vocale

Con Carta Ricaricabile 50.000* di traffico telefonico
£ 699.000*

CONFEZIONE Facile
ERICSSON
T10S
omnitel

CON CHATBOARD IN OMAGGIO

• Dual Band • Vibrazione
• Ora e data

Con Carta di traffico telefonico incluso
£ 219.000*

* IVA INCLUSA

... e numerose altre confezioni ...

www.biellain.net quotidiano on-line, presenta

EXPO AUTO

BIELLA FIERE
GAGLIANICO
s.s. Biella-Vercelli

· FERIALI 18-23
· SABATO 15-23
· FESTIVI 15-23

1° Salone commerciale
del veicolo nuovo e d'occasione

Stampate direttamente da casa il vostro biglietto d'ingresso collegandovi al sito www.expolanditalia.it

19-27 Maggio 2001

Ritagliare e consegnare questo coupon alla cassa, vale come
INGRESSO OMAGGIO nei giorni FERIALI
RIDOTTO SABATO e FESTIVI

# L'uomo di classe *h*A il senso della misura.

Sabato 19 e domenica 20 maggio
siete invitati al "Long Party" della nuova Classe A.
Un'idea unica, ora in due misure diverse.

Inoltre tutti gli uomini che acquisteranno la Classe A durante il week-end,
riceveranno un abito confezionato su misura da: "Sartoria Gianni De Matti Couture".

**AUTORAMA** S.r.l.
Via Vercelli, 10 - CARESANABLOT (VC)
Tel. 0161/58112 - Fax 0161/33146

Mercedes-Benz

Oggi parte la grande corsa a tappe e il ciclismo laniero potrebbe diventare subito protagonista

# Dal Biellese al Giro con tre sogni in rosa

## *Le speranze di Denis Lunghi, Dario Frigo e Sergio Barbero*

**Ivan Fossati**

BIELLA

Frigo per la classifica generale, Barbero ■ Lunghi per i traguardi di giornata. Il ciclismo biellese presenta tre atleti all'84° Giro d'Italia che scatta oggi dall'Abruzzo e tutti partono con grandi ambizioni.

Il giovane Denis Lunghi, che ha da poco compiuto 25 anni, si presenta con i gradi di capitano del Team Colpack: una responsabilità maggiore, ma anche la ■■tez■ di godere di grande stima da parte ■■ direttore sportivo Antonio Bevilacqua, che lo seguiva già ai tempi del dilettantismo.

La sua carriera professionistica è costellata da una lunga serie di buoni piazzamenti, anche in corse importanti, ma l'atleta vuole compiere il salto di qualità, cioè conquistare una vittoria di prestigio. Di lui gli esperti dicono che sia «uno scalatore leggero, attaccante nato che ■ difende anche ■■ volata». Insomma, le caratteristiche non ■■■.

Chi invece il salto di qualità l'ha compiuto proprio quest'anno è Dario Frigo: in tre mesi ha vinto Parigi-Nizza e Giro di Romandia, due corse a tappe di valore assoluto. Ma non quanto il Giro, peccato però che per ■ corsa rosa la Fassa Bortolo ■■■■ indicato come capitano Francesco Casagrande.

Frigo non ha avuto difficoltà nell'affermare che gli toccheranno i compiti del gregario sulle grandi salite, ma ha anche detto che punta alla maglia rosa nei primi giorni e chissà che alla fine i ruoli ■■ si possano invertire. Oggi, nel prologo a cronometro da Montesilvano a Pescara di sicuro sarà con i primi. Forse non potrà vincere perché 7,5 chilometri e mezzo interamente pianeggianti non sono proprio pane per i suoi denti, ma lui contro il tempo ■■ comunque sempre forte.

Sergio Barbero, terzo all'arrivo della Losanna-Biella del Giro del '96 punta anche lui a una tappa, ma punta soprattutto su Gilberto Simoni.

Lo ripete da mesi, Barbero: ■ Giro è l'obiettivo di Simoni e tutta la squadra cercherà di portarlo a Milano nella migliore posizione possibile, senza naturalmente dimenticare che nelle frazioni meno impegnative c'è spazio per tutti.

Ma adesso la parola passa alla strada. Oggi la crono, domani tappa nervosa con arrivo a Francavilla al Mare (le salitelle sono lontane dal traguardo) e lunedì passerella pianeggiante dedicata ai velocisti puri. Da martedì la musica cambierà, e il finale della Lucera-Potenza è adatto sia a Frigo sia a Lunghi.

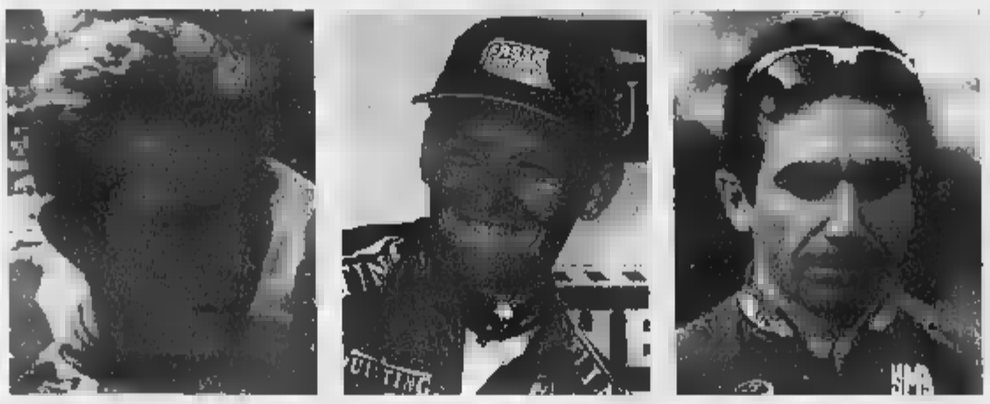

Da sinistra Denis Lunghi, capitano della Colpack. Poi Dario Frigo vice di Casagrande e Sergio Barbero, scudiero di Simoni

Oggi al Comunale con la Castellettese

# Trino, primo round in Coppa Piemonte

TRINO

Meno d'un ■■■ fa il Trino festeggiava la promozione in serie D. Quest'oggi, alle 16,30, gli azzurri tornano al Comunale per ospitare la Castellettese. In palio la Coppa Piemonte ■ ■ simbolico scettro di squadra regina dell'Eccellenza.

Mentre il team di Viassi ha dominato ■ girone B, la Castellettese ha vinto allo sprint il girone A. Dopo un avvio bruciante, i novaresi hanno sofferto nel finale il ritorno della Cossatese, seconda a un solo punto. A livello tecnico ■ spettacolo dovrebbe essere garantito: di fronte i più forti attacchi e le difese meno battute di tutto il campionato e, soprattutto, la possibilità di giocare finalmente ■■■ condizionamenti: il traguardo più prestigioso, la serie D, è già stato raggiunto.

Il tecnico del Trino Fabrizio Viassi vuole chiudere la stagione con un ultimo

Per il match d'andata, mister Viassi dovrà rinunciare al difensore Marsan, squalificato, oltre al portiere Bellasera che a Giaveno ■■ disputato, forse, l'ultimo incontro della carriera. Per il resto formazione al completo, con il possibile inserimento di alcuni juniores. Un forfait anche nella Castellettese: mancherà la punta Colombo, l'attaccante più prolifico dell'undici di Roncati dopo ■ bomber albanese Shala. L'incontro di ritorno si disputerà sabato 26 maggio, in notturna a Castelletto Ticino.

Dal Trino, impegnato negli ultimi fuochi della stagione, alla Pro Vercelli che, invece, sta preparandosi al match che valgono un'intera annata. La truppa di Braghin concluderà quest'oggi il suo breve ritiro a Tabiano Terme. Alle 15,30 sgambatura con la formazione locale, quindi il rompete le righe e l'appuntamento al Bozino per martedì.

Braghin sta recuperando l'intera rosa, compresi Giampaolo Motta e Facchini, rientrati nei ranghi e probabilmente disponibili per la gara con il Mestre. In Lega, a Firenze, si è tenuta una riunione preliminare tra i club ammessi agli spareggi nella quale, tra l'altro, sono stati fissati i prezzi dei biglietti per la doppia sfida con gli arancionero. Domenica 27 entrare ■ Piola costerà 30 mila lire (tribuna) e 15 mila (gradinata e rettilineo). Stessi prezzi per il match di ritorno del 3 giugno al Baracca. [p. m. f.]

RUSH FINALE PER «GOLDEN BOY»

Lanciato lo sprint per eleggere i Golden Boys 2001. Quelli di oggi e domani, infatti, saranno gli ultimi due coupon a disposizione dei lettori per votare. Poi, come sempre, qualche giorno per inviare le schede alle redazioni ■■ La Stampa di Biella via Repubblica 29 ■ Vercelli, via Duchessa Jolanda 20 e le classifiche finali sanciranno i calciatori più promettenti di questa quinta edizione del concorso. Parallelamente al Golden Boys si concluderà anche il referendum tra i lettori per scegliere lo sportivo del Duemila. [p. m. f.]

GINNASTICA

Domani a Novara

## Trofeo regionale di Artistica, molte biellesi in pedana

BIELLA. La società biellese Piemonte Libertas organizza, domani a Novara, la prima delle tre prove in cui si articola il campio■■■ regionale di categoria e di specialità di ginnastica Artistica.

È prevista la presenza di una quarantina di atlete nate negli anni tra il 1985 ■ il '91. Tra queste figurano anche ■ laniere Dafne Munaretto, portacolori della società organizzatrice, Veronica Perrone, Silvia Zanolo, Marta Bozzalla, Lucia Fregonese, Federica Pezzolato, Giulia Pozzo, Marta Beraldo, Vanessa Maschietto, Chiara Piantanida e Alessandra Sommi della La Marmora.

Oggi a Pollone sarà di scena la ginnastica Ritmica.

Maria Cristina Torrione e Sheila Verdi, della Pietro Micca, Vittoria Bricarello e Valentina Giolo, della La Marmora, saranno impegnate nella selezione regionale per la partecipazione agli allenamenti estivi interregionali che si svolgeranno a Desio dal prossimo 8 giugno. [w. d. b.]

FESTA GRANATA

Martedì sera in Galleria

## Scarchilli e Venturin sono ospiti d■■■ del Toro Club ■■■■

VERCELLI. Il popolo granata morde il freno. La promozione è ormai dietro l'angolo e tra i tifosi c'è voglia di festeggiare la ritrovata serie A. Un'anticipazione la si vivrà martedì alle 20 quanto il Torino club «Castigliano» di Vercelli, congiuntamente con i «colleghi» di Costanzana, Livorno Ferraris e Pezzana, organizzerà al ristorante «In Galleria» una serata granata, riservata ai torinisti doc.

Ospiti d'onore ■ presidente Attilio Romero, accompagnato dai giocatori Alessio Scarchilli e Giorgio Venturin, attualmente infortunati, ma ugualmente preziosi nel corso della lunga stagione granata. A completare il parterre de roy Lido Vieri e Antonio Pigino, componenti dello staff tecnico e il giornalista Stefano Salandin.

Le prenotazioni si ricevono all'Antica Caffetteria di corso Libertà (0161-25.03.57) ■ direttamente dal presidente del Toro Club Sergio Corradino allo 0161-39.33.33. [p. m. f.]

SPORT FLASH

PALLAMANO

### Lo Csen Sportime insegue il terzo posto

Stasera alle 21 al palasport del Sacro Cuore lo Csen Sportime chiuderà «virtualmente» il torneo di serie C ospitando il Casale. Le due formazioni, separata da due soli punti, si ritroveranno di fronte il 25 maggio a Casale nel recupero dell'ultima d'andata. Conquistando una doppia vittoria i vercellesi scavalcherebbero in classifica i monferrini, raggiuggendo Biella al terzo posto. [p. m. f.]

### Le ragazze dell'Eurotrend promosse in serie C

L'Occhieppese firmata «Eurotrend» ha conquistato con una giornata di anticipo ■ promozione in serie C femminile. Questa sera l'ultima gara contro il Caraglio, alle 20,30 nella palestra di Occhieppo, ■■■ quindi una grande festa per salutare il prestigioso traguardo. [w. d. b.]

CALCIO

### Il raduno degli arbitri della sezione biellese

Appuntamento sabato prossimo al circolo Sociale per l'ultimo incontro stagionale degli arbitri biellesi della sezione Rainero. Saranno premiati i migliori fischietti. [w. d. b.]

JUNIOR COMUNICAZIONE

YOGURT DEFILÉ. UNA NOVITA' TIRA L'ALTRA.

Da oggi yogurt Defilé è ■■■■ più gustoso:
■■■■ il nuovo Defilé Cremoso,
un piacere intenso, dolce ■ avvolgente
da assaporare ■■■■■ dopo cucchiaino,
nelle versioni bianco intero ■ bianco magro.

Ma non basta.
■■ oggi yogurt Defilé ■ ancora più generoso:
■■■ la nuova raccolta punti c'è in regalo
la borsa termica a tutto spazio ■ ■■■ freschezza.

Trovi i punti ■■ ■■■ le confezioni
■ Yogurt Defilé Classico ■ Cremoso 2x125 ■ 500 g.

Che ■■■ aspetti ad approfittare di tanta bontà?

IL NUOVO YOGURT CREMOSO.

IL NUOVO REGALO STREPITOSO.

defilé
Centrale del Latte di Torino
Per noi la qualità è centrale.

Aut. Min. Rich. Scade il 15/10/2001.
www.centralelatte.torino.it

Leggi il regolamento sulla scheda raccogli punti che trovi sul punto vendita.

Tra pubblico e privato i grandi vini di Langa sono protagonisti di attese manifestazioni

# Domenica da Re con barolo e barbaresco

## *Vip nelle Cantine Marchesi e bottiglie per i nati nel '98*

BAROLO e Barbaresco, due paesi e due grandi vini domani vivono una delle tante domeniche da leoni in una terra che continua a convincere con figli dei suoi vigneti.

La prima occasione la offre un'azienda privata. Domenica mattina, dalle 11, alle storiche Cantine Marchesi di Barolo si alza il sipario sui «cru» della Marchesi. L'enologo Roberto Vezza, il presidente Ernesto Abbona e la moglie Anna presenteranno Sarmassa '97, Cannubi '97 e l'«Estate» (selezione di cru del barolo) a un gruppo di prestigiosi personaggi del mondo dello spettacolo e dell'economia. L'annata è considerata storica per meglio esaltarla nella foresteria dell'azienda cucinerà lo staff del ristorante «Guido» di Costigliole.

«Sarà una grande festa - commenta Ernesto Abbona - in cui il vino sarà protagonista. Il nostro obiettivo è di riportarlo a una dimensione festosa e gioiosa, ovvero di renderlo quotidiano pur nella sua imponenza. Il nostro barolo sarà motivo di gioia in un momento in cui si uniranno cultura e spettacolo».

La visita di tanti vip - molti nomi restano «top secret» - offrirà anche una bella occasione per far conoscere Barolo, il Comune che ha dato il nome al grande rosso può offrire molto a chi ha voglia di visitarlo, dall'affascinante castello-enoteca regionale, alle vie, alle colline della zona.

Il grande fine settimana del barbaresco invece si apre oggi, ovviamente a Barbaresco. Sotto la torre il tema è «Il paesaggio dei vigneti. Indirizzi per un piano paesistico nella zona del Barbaresco». Se ne parla in un convegno che si terrà oggi nella sala consiliare del municipio (ore 16) ed è organizzato dal Comune, dall'enoteca regionale del barbaresco e dall'Ente turismo.

La giornata di studi prende lo spunto dalla tesi di laurea realizzata sul tema da Anna Lisa Nada, Roberto Dogliani e Alessandro Ambrogio alla Facoltà di architettura del Politecnico di Torino e vede la partecipazione di esperti e studiosi. Interverranno i professori Pompeo Fabbri (docente di assetto ed ecologia del paesaggio presso la Facoltà di architettura del Politecnico di Torino), Alberto Alma (docente di lotta biologica e integrata alla Facoltà di agraria dell'università di Torino), Carlo Arnulfo (docente di viticoltura ed enologia all'istituto tecnico agrario enologico di Alba) e l'ing. Piercarlo Montaldo (specialista in sistemazioni idrogeologiche e responsabile dei lavori di ingegneria naturalistica eseguiti a Barbaresco). All'enoteca regionale sarà aperta una mostra con le tavole realizzate per la tesi di laurea, che si potrà visitare fino al 27 maggio. Con il convegno di oggi si apre la manifestazione «Barbaresco il paese del vino e della musica» che vedrà domani giornata di festa al grande vino che lo scorso anno era stata dedicata all'incontro con il culatello di Zibello. All'enoteca per tutto il giorno, si potrà degustare il barbaresco dell'ottima annata 1998. Alle 11 nell'aula consiliare del municipio saranno consegnate, dal sindaco Giancarlo Montaldo, le bottiglie di barbaresco 1998 omaggio ai bambini nati in quell'anno. Una simpatica iniziativa che vede annualmente il Comune regalare ai piccoli dodici bottiglie da stappare il giorno delle nozze o in un'altra occasione importante. Nel pomeriggio concerti all'enoteca, nelle cantine e in piazza per celebrare una località tanto amata dai tifosi stranieri e che ha saputo farsi conoscere in tutto il mondo come il paese dei fiori, del vino e della musica.

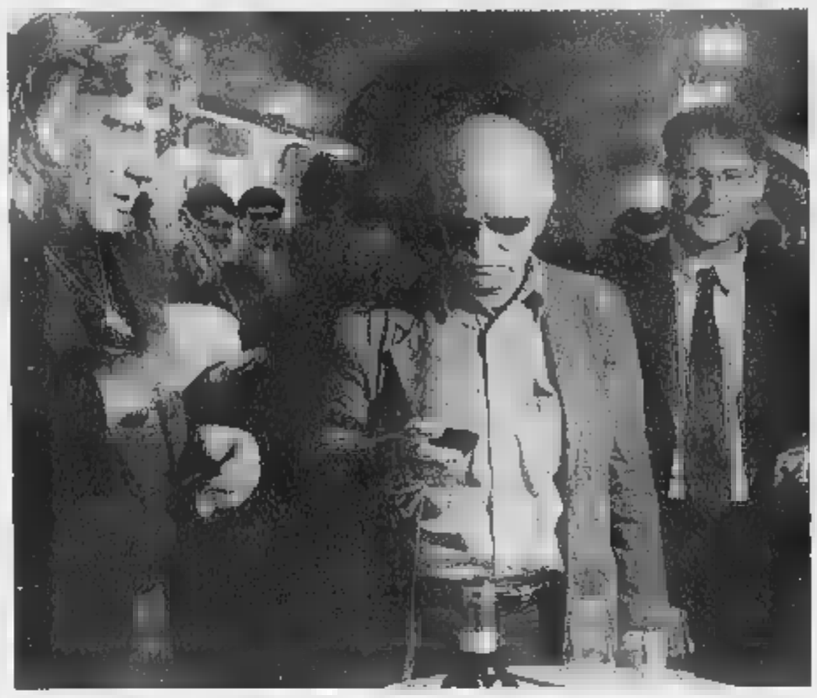

A sinistra Gino Paoli in cantina a Barolo con l'enologo Roberto Vezza e il presidente Marchesi Ernesto Abbona. Sopra, il riconfermato sindaco Giancarlo Montaldo impegnato in una degustazione con barbaresco e culatello

### Domani Gino Paoli e Beppe Grillo alzano il sipario su un grande 1997

### Gli appuntamenti sotto la torre nel paese dell'uva e della musica

# GIRO d'ALPE

## Poesia di creste e abissi

Enrico Martinet

L'AMORE per la montagna e per la fotografia, quello per le scalate e per la tecnologia. «Cichin» Francesco Ravelli, valsesiano nato nel 1885, ha vissuto così. Il suo negozio-laboratorio al numero 70 di corso Ferrucci, a Torino, era un polo di attrazione per chiunque volesse cimentarsi nell'alpinismo e per coloro che avevano già scelto di dedicarsi all'arrampicata. Tempi eroici dell'alpinismo che coincidevano con una timida ricerca tecnologica per offrire attrezzature adeguate ai quei «folli» che si mettevano in testa di dover raggiungere la cima delle montagne, magari scegliendo gli itinerari più difficili.

Il Museo nazionale della montagna dedica a «Cichin» una mostra che, appena inaugurata, chiuderà i battenti il 15 luglio. Fotografie (splendide, neanche a dirlo) e la storia di quel negozio-laboratorio su cui ruotava l'interesse per l'alpinismo: dal mondo dell'accademia a quello degli scalatori. Chi voleva parlare e confrontarsi sulla montagna e su come arrampicarla doveva passare in corso Ferrucci. Un negozio che offriva anche il lato «salotto», dove si sedevano coloro che sulla roccia si limavano le unghie e quelli che contemplavano i monti, e scrivevano.

Torino aveva scoperto la tecnica e il romanticismo alpino. I Ravelli (con Francesco anche i fratelli Pietro e Zenone) erano i protagonisti indiscussi, coloro che erano riusciti a suscitare l'interesse ed avevano con abilità saputo coniugare lo sport di andar per montagne con la cultura. Con in più il gusto per la letteratura, la conversazione e con il tocco della fotografia, l'arte nuova.

Ravelli, maestro d'arrampicata, s'innamorò dei paesaggi e quindi decise di trasportare con sé anche la macchina fotografica. Di recente tremila lastre fotografiche sono state donate dalla famiglia Ravelli al Museo della montagna. Da questo materiale è nata l'idea della mostra curata da Giuseppe Garimoldi e da Alessandra Ravelli.

Il manifesto della mostra

Immagini finite anche nel catalogo di 168 pagine. Le fotografie di «Cichin», a lungo rimaste un quasi «segreto» della sua imponente attività per l'alpinismo (pure come costruttore di rifugi e bivacchi) hanno una doppia anima. In alcune prevale lo scalatore alla ricerca dell'itinerario ideale per raggiungere la vetta, in altre l'appassionato delle forme e degli aspetti poetici della natura: un tramonto, un temporale, una tempesta, il «filo» impossibile di una cresta, il buio di un abisso di rocce.

Accanto a tanti lampi della genialità di Ravelli anche documenti, oggetti d'epoca, attrezzature che avevano fatto la fortuna di quel negozio, ormai chiuso da anni, di una Torino che grazie a quel «laboratorio» aveva saputo guardare con altro occhio la cerchia delle montagne al suo orizzonte. Come possibile conquista, ma anche come caratteristica culturale.

SAGLIETTI ANDREINA

• TESSUTI DI TUTTI I GENERI
• SCAMPOLI A PARTIRE DA £. 5.000 al kg.
• SCAMPOLI DI TENDAGGI A PARTIRE DA £. 20.000 al kg.

• Tessuti per l'arredamento a metro e a peso
• Scampoli di lana, misto lana e seta a peso
• Tessuti "PRONTO MODA"
• Tessuti Pregiati

PRATO SESIA
Via Gramsci 14 (via per Cavallirio) - Tel. 0163 852.010

Aperti tutti i giorni
orario: 9 - 12,30 • 15,00 - 19,30
Chiuso lunedì mattina e festivi

# A ciascuno secondo le proprie misure.

## E comunque mai intero.

Le migliori vacanze e i più bei viaggi delle più prestigiose organizzazioni turistiche, ai prezzi più convenienti.

**EUROTRAVEL**

**MESSICO - Riviera Maya**
Eurotravel - Akumal Club
7 notti All Inclusive
**Quota Buon Viaggio Lit. 2.110.**
Quota Ufficiale Lit. 2.670.

DOMINA travel

**EGITTO - Sharm el Sheikh**
Coral Bay *****
7 notti mezza pensione
**Quota Buon Viaggio Lit. 1.295.**
Quota Ufficiale Lit. 1.665.

Viaggi del Ventaglio

**TUNISIA - Djerba**
VentaClub Iliade
7 notti All Inclusive
**Quota Buon Viaggio Lit. 1.420.**
Quota Ufficiale Lit. 1.650.

**PENNY TOUR**
• Corso Libertà, 15 • Vercelli
• Tel 0161.210990 • Fax 0161.257780
• e-mail: info@penny.buonviaggio.it

**FILIALI PENNY TOUR**

Tangenziale Sud c/o Ipermercato Carrefour
VERCELLI - Tel. 0161.294180 - Fax 0161.294181

Via B. Sella, 17 - VALLEMOSSO (BI)
Tel. 015.703395/2206 - Fax 015.702461

P.zza Martiri Libertà, 7 - TRINO VERCELLESE (VC)
Tel. 0161.801158 - Fax 0161.801158

Un viaggio o una vacanza proposti da Buon Viaggio Network hanno sempre un prezzo ridotto rispetto a quello medio e sempre eccellente è il rapporto qualità-prezzo. perché Buon Viaggio sceglie le proposte migliori dei più prestigiosi tour operator e offre in più le garanzie esclusive "Patto Chiaro" e "Voucher Garantito".

**Vieni in agenzia e scoprirai i servizi, i vantaggi, i cataloghi Buon Viaggio per la tua vacanza su misura, dove anche il prezzo è un piacere.**

**Il meglio ai prezzi migliori in oltre 280 Agenzie.**

**BUON VIAGGIO**
NETWORK

ti aspetta in agenzia

I PROBLEMI DEL LAVORO | E LE NUOVE SFIDE

### SCOTTI CONFERMATO SEGRETARIO CISL

Mario Scotti è stato confermato segretario generale della Cisl Piemonte. Rimane invariata anche la segreteria regionale, composta da Rosina Partelli, Giovanna Ventura e Gianfranco Zabaldano. Si è concluso l'8° congresso della Cisl Piemonte, al quale hanno partecipato 380 delegati in rappresentanza di 273 mila iscritti. Scotti ha parlato di «una Cisl più unita, più decentrata e radicata nel territorio». Ha aggiunto: «Le sfide sono il rilancio della concertazione, un forte sviluppo della contrattazione di secondo livello aziendale o territoriale, la democrazia economica, il mantenimento e il consolidamento dello stato sociale. Tutto questo vuol dire trasformarsi in un vero e proprio sindacato sociale, per cogliere bisogni più vasti nei singoli territori, capace di proporre soluzioni come avviato con la proposta di un patto per la qualità e la coesione sociale». Sul piano dell'organizzazione è stato scelto di accorpare delle categorie

# I metalmeccanici ritornano in piazza

## *Corteo e sciopero per il contratto*

**Marina Cassi**
**Maria Teresa Martinengo**

Su ogni colonna degli eleganti portici del centro un cartello bianco con scritta blu avverte: «Metalmeccanici in sciopero per il contratto». Così non c'è dubbio: quella fiumana di uomini e donne, bandiere, striscioni, cartelli, tamburi, fischietti che sfila per il centro in un assordante boato di voci e suoni che scandisce «Contratto, contratto» sono i lavoratori metalmeccanici. Chiedono 135 mila lire medie di aumento per compensare l'inflazione del biennio passato e del biennio a venire; la Federmeccanica ne offre 85 mila. E i lavoratori della Fiat chiedono anche il contratto integrativo fermo da mesi.

Per Fim-Fiom-Uil - che da tempo a Torino non portavano in piazza tanta gente - si tratta di «un grande successo»; le cifre si rincorrono, lievitano nel corso della mattina: si passa da 20 a 40 mila, la polizia si ferma a 15 mila. Per le percentuali dello sciopero si oscilla «dal 70 all'80% nelle grandi fabbriche, tra il 90 e il 100 nelle piccole e medie». Per l'Amma l'astensione è stata del 21,8%.

Due cortei (da corso Marconi e da Porta Susa) si incontrano - per caso, ma simbolicamente in via Roma angolo via Gramsci - e procedono insieme alla volta di piazza Castello. Nei cartelli e negli slogan tanta ironia «135 mila buone ragioni per firmare il contratto», «Vogliamo il contratto, non andare sulla luna», «Berlusconi tu che sei un imprenditore operaio aiuta noi poveri operai», «Tira fuori i din din, Pinin», «Berlusconi anche noi vogliamo fare un contratto; con i padroni», qualche ricercatezza come nel lenzuolo rosso quattroperotto con scritto in italiano e in inglese «Contratto subito; pace adesso in Palestina», o un più semplice «L'inflazione non si tocca».

Tra la gente, vecchi quadri sindacali, donne preoccupate per il contratto e per la revisione della legge sull'aborto, ragazzi. Sono attaccati a una bandiera Fiom Eric e Luca della Omnitel e di Infostrada di Ivrea e sono entusiasti: «Intere aree del call center si sono fermate e le risposte al "190" sono state superiori al 20%. Tra l'altro, scattava un messaggio che diceva "a causa dello sciopero per il contratto metalmeccanico ci saranno attese impreviste"». E' anziano Renato Mandolino della Abac, ed è preoccupato: «D'Amato e il futuro governo Berlusconi dicono le stesse cose: flessibilità in uscita e questo proprio non ci sta bene. Quest'anno torneremo dalle ferie con il rischio-licenziamento».

Per Ciro Argentino della AST: «Noi metalmeccanici siamo un milione e mezzo: non possiamo accettare che si voglia passare il rullo compressore sul livello di contrattazione nazionale». E Vittorio Cittorio Giacob della Stampal gli fa eco: «C'è malumore, e dopo il risultato del 13 maggio ancora di più, visto che Berlusconi si è dichiarato perfettamente in linea con Confindustria». Angelo della Fiat - dove è aperta anche la vertenza integrativa - fa due conti: «A noi scioperare costa, dalle 18 alle 20 mila lire all'ora e siamo già a 16 ore». Mentre Antonio Romano commenta: «Il nodo vero è la contrattazione collettiva. Non possiamo arrivare ai contratti individuali all'americana. Funzionano per un ingegnere, ma un operaio cosa va a contrattare?».

Arrivati in piazza Castello ascoltano il segretario Fiom, Claudio Sabattini (del cui intervento riferiamo in altra pagina del giornale) che annuncia la possibilità di uno sciopero generale e manifestazione a Roma se il contratto non si farà e dice: «I metalmeccanici che, nel bene e nel male, sono stati i protagonisti della storia sociale del nostro Paese oggi hanno un obiettivo: vincere, perchè se vincono loro, vincono tutti i lavoratori italiani».

Per i sindacati i manifestanti erano 30-40 mila, per la polizia circa 15 mila

Domani possibile visitare musei e chiese

# La città riapre le porte a monumenti e aziende

Anche quest'anno ritorna la manifestazione «Torino porte aperte», giunta ormai alla sua quarta edizione. Domenica prossima e il 3 giugno, dalle ore 15.30 alle 18.30, saranno aperti al pubblico alcuni monumenti cittadini che solitamente sono inaccessibili. Si tratta di vestigia in qualche modo «adottati» dai bambini e dai ragazzi delle scuole torinesi. Gli appuntamenti in programma sono molti, fra i quali il servizio di Touristibus e l'ingresso gratuito al Museo Pietro Micca.

I monumenti aperti domani sono numerosi e presenti in tutta la città. Tanto per citare i più conosciuti, si può ricordare l'Area Romana (Porte Palatine, Teatro Romano e piazza Emanuele Filiberto), la basilica dei santi Maurizio e Lazzaro, la chiesa di San Domenico, lo stadio Comunale e la Torre Maratona, l'ex Manifattura Tabacchi, l'ex stadio Filadelfia, il villaggio operaio della Snia Viscosa, la Generala e altri monumenti cittadini.

In concomitanza con la manifestazione torinese, domani è prevista un'analoga iniziativa nazionale promossa dalla Federambiente, «Impianti aperti». Alla giornata aderiscono l'Amiat, l'Atm e la Società Metropolitana Acque Potabili, che apriranno al pubblico alcuni dei loro impianti.

Per quanto riguarda l'Atm, dalle 8,30 alle 17 sarà possibile visitare la stabilimento Venaria di via Amati 178, il più grande della città. Oltre ad osservare le strutture operative e l'intero parco dei veicoli aziendali, i visitatori riceveranno un biglietto omaggio e potranno effettuare una breve corsa sul nuovo tram Cityway, tra breve in servizio a Torino. Porte aperte anche alla discarica e all'impianto di compostaggio dell'Amiat alle Basse di Stura (dalle 9,30 alle 16); l'azienda ha predisposto un servizio di navette gratuite in partenza dalla sede di via Germagnano. La Società acque potabili, invece, apre i suoi stabilimenti sia oggi che domani: l'impianto di potabilizzazione di corso Unità d'Italia a Torino (dalle 9,30 alle 18) e quello di depurazione di via Po 2 a Castiglione Torinese (oggi dalle 9,30 alle 12,30; domani dalle 9,30 alle 17,30).

Papà e mamma adottivi dal giudice: il bambino ha subito molestie all'orfanotrofio

# «Nostro figlio va curato in ospedale»

## *I genitori: è aggressivo, i medici lo vogliono dimettere*

**Grazia Longo**

Rodrigo è brasiliano, ha appena 12 anni ma non è mai stato un bambino. La spensieratezza e l'innocenza gliel'hanno rubata tra una favela e un orfanado, dov'è vissuto fino a quattro anni fa, quando è stato adottato da una coppia di architetti torinesi.

Fine dei problemi? No, la sua non è una storia a lieto fine. Le violenze e gli abusi subiti in orfanotrofio lo hanno profondamente segnato, rendendolo aggressivo e, in alcuni casi, anche molto violento. Rodrigo è quello che si dice un «caratteriale», le sue crisi d'ira sono talmente accese che i genitori adottivi hanno dovuto ricoverarlo all'ospedale Regina Margherita. Ma Rodrigo è una presenza «scomoda» anche qui: picchia gli altri bambini e tenta di scappare. «I medici lo vogliono dimettere - dice la madre adottiva -, ma io e mio marito non siamo in grado di poterlo tenere a casa».

La coppia s'è già rivolta ad un legale che presenterà un esposto in Procura per denunciare il caso. «I genitori non possono essere abbandonati dalle strutture sanitarie pubbliche - afferma l'avvocato Rita Rossello -. Rodrigo ha problemi seri che non possono essere gestiti dalla famiglia, che anzi ha bisogno a sua volta di un supporto psicologico». Non è nemmeno la prima volta che il piccolo brasiliano ricorre alle cure dell'ospedale. «E' già successo - ricorda la madre -, dopo che in classe aveva dato un libro in testa a una compagna: i genitori di quella bambina lo hanno denunciato al tribunale dei minori». E l'avvocato Rossello aggiunge: «Il guaio è che in ospedale lo riempiono di sedativi e stop, senza avviare una valida psicoterapia».

I genitori adottivi del bambino di 12 anni sostengono di non poter «guarire» il piccolo dopo la sfortunata infanzia trascorsa in Brasile E per questo chiedono che sia ricoverato nell'ospedale infantile

Diversa è la versione fornita dal Regina Margherita. Il primario di neuropsichiatria infantile Roberto Rigardetto: «Al bambino vengono somministrati solo i sedativi necessari a calmarlo e a fargli riprendere coscienza della realtà. Senza questo fondamentale passaggio è impossibile che la psicoterapia, che è comunque già in corso, abbia un valore effettivo».

E la dimissione dall'ospedale? «Non è nostra intenzione mandare a casa Rodrigo - garantisce il neuropsichiatra -, stiamo cercando una comunità dove possa essere aiutato a risolvere i suoi problemi. Ma non è facile trovarla, in Piemonte non esistono centri di accoglienza per gli adolescenti in difficoltà, e in attesa di individuare una comunità ad hoc per lui, dobbiamo fare i conti con i nostri scarsi mezzi». Il professor Rigardetto è comunque già riuscito ad ottenere la presenza di un educatore che si occupi esclusivamente del piccolo brasiliano.

Il «Margherita di Mirafiori» ha curato l'educazione di dodicimila bambini, i festeggiamenti in programma oggi e domani

# Cento candeline per l'asilo infantile

## *Fondato nel 1901 dal nipote della «Bella Rosina»*

Compie un secolo l'asilo «Margherita di Mirafiori», la scuola materna cattolica convenzionata con il Comune che vanta la più lunga attività didattica della città, mai interrotta, nemmeno nei giorni più duri della seconda guerra mondiale.

La fondò nel 1901 il conte Gastone Guerrieri di Mirafiori, nipote diretto della «Bella Rosina» e di Re Vittorio Emanuele II, che la dedicò alla moglie, per ringraziarla d'averlo reso padre della sua primogenita Vittoria.

Con 53 mila lire dell'epoca fece erigere ed arredare con i «più moderni sussidi» l'istituto che progettò lui stesso. Lo volle costruire nel luogo al quale era più affezionato: un tratto di terreno affacciato su quell'ansa del torrente Sangone che in epoca barocca abbracciava i giardini e i boschi della residenza reale preferita da Carlo Emanuele I di Savoia, all'angolo delle odierne vie Castello di Mirafiori e delle Cacce. Qui la Bella Rosina e i suoi figli d'estate si compiacevano della salubre brezza che dalla val Susa spira su Mirafiori. E qui trovarono l'estremo riposo sia nonna Rosina sia i suoi discendenti, nel bel Mausoleo fatto costruire nel 1888, a somiglianza del Pantheon che a Roma aveva accolto le spoglie di Vittorio Emanuele II.

Per Gastone non esisteva posto migliore per esprimere la sua devozione a Dio, alla famiglia e all'infanzia». Concepì un solido edificio a due piani, che radica le fondamenta proprio nel punto in cui sorgeva la terrazza dalla quale Carlo Emanuele I ammirava le feste, i giochi d'acqua e i tornei cavallereschi organizzati nei sottostanti giardini.

E' tutt'ora un luogo ameno. Verso Mezzogiorno offre vista incantevole sui boschi e sulla prospettiva alpina. A Oriente confina con il parco del piccolo Pantheon di Rosina. A Ovest lo sguardo raggiunge il borgo di Mirafiori e la sua chiesa secentesca di San Barnaba.

Ad accogliere gli allievi il conte volle le suore del Cottolengo, alle quali succedettero poi quelle di Maria Ausiliatrice, oggi affiancate da docenti laici. In cento anni hanno educato oltre 12 mila bambini, diversi dei quali avrebbero pagare alcuna retta, come prescrisse Gastone. Nell'asilo trovarono istruzione prima i figli del contado, poi anche quelli dei fantini del l' ippodromo di Mirafiori.

Si aggiunsero quelli dei piloti e del personale dell'areoporto militare sorto nel 1911 a poca distanza dall'asilo. Nel 1912 fecero visita alla scuola la Regina Elena e l'asso dell'aria Francesco Baracca. Dagli Anni Trenta arrivarono i bambini di tanti operai Fiat. Nel dopoguerra, a seguito di nuovi insediamenti, la scuola ebbe bisogno di maggiore spazio. Lo trovò nei locali che furono costruiti nel 1959 a fianco della chiesa di San Barnaba, in strada Castello di Mirafiori 42, dove oggi e domani avranno luogo i festeggiamenti del centenario.

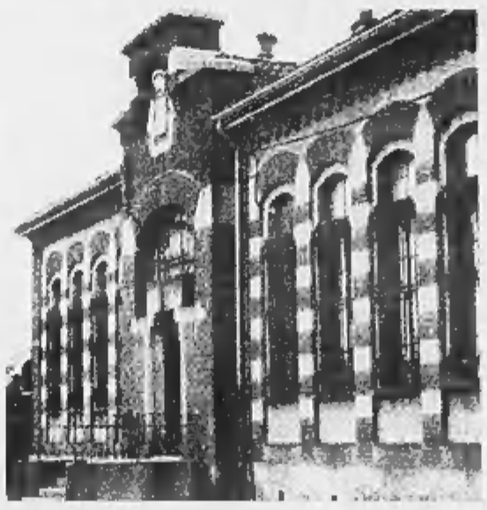

La scuola materna cattolica di Mirafiori convenzionata con il Comune vanta la più antica attività didattica della città, mai interrotta neppure nei giorni più duri della Seconda guerra mondiale

S' incomincia questa sera alle 21, con il concerto del coro alpino «La montagna». Domani alle 10,30 avrà luogo la Messa solenne, che verrà officiata dal vicario episcopale Don Paolo Ripa di Meana e da Don Giovanni Donalisio, presidente dell'asilo. A loro si affiancheranno i sacerdoti che in passato si sono dedicati alla scuola. Al termine seguirà un concerto della banda musicale della Decima Circoscrizione. Alle 16, nel salone parrocchiale, i bambini dell'asilo si cimenteranno in un saggio teatrale, seguito dall'esibizione del coro gospel «Free Voices». [m.lup.]

SABATO 19 MAGGIO 2001 DALLE ORE 15,00
ALL'IPPODROMO DI VINOVO
CORSE DI GALOPPO
PREMIO BORA
ore 17,20 - m. 1.200 - 6ª Corsa - L. 44.000.000 condizionato
Nascerà un Astro del Casale?

| | | | | | | |
|---|---|---|---|---|---|---|
| 1 | ASTRO DEL CASALE | 56 | L. Maniezzi | 7 | ROSA ROJ | 54 ½ | A. Tocco |
| 2 | BLUE LIGHTS | 54 ½ | A. Corboni | 8 | SHY DREAM | 56 | L. Panici |
| 3 | CROCIERA | 55 ½ | M. Deiana | 9 | SO SHARP BOY | 56 | A. Poli |
| 4 | KEROUAC | 57 | E. Baldocci | 10 | STRAMASCIA | 55 ½ | S. Dettori |
| 5 | PEPPA | 54 ½ | A. Herrera | 11 | THUMP | 56 | L. Rossi |
| 6 | RAMADA YANKEE | 55 ½ | W. Gambarato | | | | |

Il nostro tecnico consiglia: 1 - 4 - 5

RISTORANTE PANORAMICO DELL'IPPODROMO DEL TROTTO
Nuova Gestione RonchiVerdi
Aperto a pranzo tutti i giorni - Chiusura il lunedì
Prenotazioni Sig. Sergio Di Lorenzo: tel. 011.965.18.24

INGRESSO GRATUITO - PER INFORMAZIONI TEL. 011.962.39.05
IPPODROMI DI TORINO - TANG. SUD USCITA DEBOUCHÉ

BIANCANERA

■ **FARMACIE DI TURNO.** Orario 7-19,30: Atrio Stazione Porta Nuova. Orario 9-19,30: piazza Statuto 3; corso Moncalieri 59; corso Vercelli 111; via Boccaccio 16; via Filadelfia 142; corso Grosseto 221; Via Po 31; via Saluzzo 1; corso Francia 385; via Frejus 100; via Sacchi 46; via Pramollo 6; via Genova 122; via Oropa 69. DI NOTTE (19,30-9): corso Belgio 151/bis; piazza Massaua 1; via Nizza 65; corso Vittorio Emanuele 66. DI SERA (19,30-22,30): via Borgaro 58; piazza Galimberti 7. APERTA 24 ORE: Venaria, via L. da Vinci 50. INFORMAZIONI: 011/65.90.100; www.farmapiemonte.org

■ **ANZIANI «LA STAMPA».** Domani alle 10,30, presso la sede del Cral «La Stampa» di piazza Muzio Scevola, si svolgerà la Festa dell'Anziano, con premiazioni dei dipendenti. Saranno anche premiati i calciatori che oggi pomeriggio (ore 18, circolo Fioccardo-Master di corso Moncalieri 494) partecipano al «memorial» intitolato all'ex amministratore della Stampa, Mario Gromo. Seguirà un rinfresco.

■ **MUTILATI.** Si celebra domani al Teatro Carignano la «Giornata del mutilato del lavoro». Alle 8,30 Messa di suffragio dei Caduti sul lavoro.

■ **ALLIEVI CARABINIERI.** Oggi alle 10,45 presso la Caserma «Cernaia», giuramento degli allievi carabinieri ausiliari del 241° corso, intitolato alla «Medaglia d'oro al valor militare carabiniere Mario Ghisleni».

■ **CROCE VERDE.** Oggi alle ore 9 in via Altina 21 a Vinovo saranno inaugurate la nuova sede della Croce Verde e un'ambulanza

■ **AMBULANTI.** L'Associazione Ambulanti e lo Snadi Cisal «denunciano come illiberale e antisindacale la posizione espressa dalla Federazione Italiana Venditori di piazze pubbliche (Fiva), la quale tende di fatto ad escludere dalle trattative sindacali le associazioni e le forze sindacali che la Fiva ritiene "non rappresentative"».

■ **AGENZIA SPAZIALE.** La Camera di Commercio rende noto che «l'agenzia spaziale italiana punta su Torino. E' annunciata l'apertura dell'ufficio torinese che supporterà gli operatori sia nell'attività di ricerca che in quella produttiva per la stazione spaziale internazionale».

■ **MEDICI ASSOLTI.** Sono stati assolti i responsabili dell'ambulatorio traumatologico di Salice d'Ulzio, dove erano stati trovati dai Nas farmaci medicinali scaduti. Il gup ha accolto la tesi del difensore Castrale e cioè che è punibile solo chi mette in vendita i farmaci scaduti (i farmacisti) e non chi si limita a tenerli nello studio senza somministrarli.

■ **FUGA DI IPERCLORO.** Bloccato per due ore lo shopping di centinaia di clienti all'ipermercato Auchan di corso Romania. Ieri pomeriggio, tra le 15,30 e le 17,30 i clienti che affollavano il grande magazzino sono stati fatti allontanare dai carabinieri e dal personale della catena di distribuzione a causa della fuoriuscita di una piccola quantità di ipercloro in una tintoria interna. A scopo precauzionale, l'ipermercato è rimasto chiuso fino al termine delle operazioni di pulizia. Soltanto due le persone che hanno accusato lievi malesseri (si tratta dei dipendenti della tintoria), ma che in ogni caso non hanno avuto bisogno di cure mediche.

IL PROCURATORE DEI MINORENNI | VA IN PENSIONE

**AL FERRANTE APORTI VENTI RINCHIUSI AL GIORNO**

Dai 70-80 ragazzi che si trovarono al Ferrante Aporti ogni giorno, vent'anni fa, si è passati ai 20-25 di oggi. «Il carcere per i minori si giustifica per due motivi: quando vi sia rischio che reiterino un grave reato e nei casi che possano essere a loro volta vittime di violenza, di vendette». Che cosa le ha insegnato la sua esperienza? «Che un minorenne in carcere prolunga l'esistenza del vuoto assoluto, quando invece gli serve motivarsi, imparare attraverso il lavoro e lo studio ad avere impegni da rispettare». E a vedere nella condanna una funzione di riparazione sociale, come fu per la ragazza che aveva imbrattato il portale di una chiesa: andò «a servizio» al canile municipale.

# «Arrabbiati e con le teste vuote»

## *Calcagno: cambiati i giovani che delinquono*

**Alberto Gaino**

Sto mettendo a posto le mie cose con calma, il distacco soft il mio». Graziana Calcagno, per molti anni a capo della Procura per i minori, è andata in pensione il 26 aprile, ieri la si poteva trovare ancora nel suo vecchio ufficio, in quel palazzetto dalla curiosa architettura in cui entrò per la prima volta 31 anni fa, da giovane magistrato. «Mi indicarono la mia stanza e mi dissero di occuparmi di rieducazione. Non ne sapevo nulla».

**Come andò?**

«Mi regolai ad occhio e croce e, appena mi fu possibile, mi iscrissi alla Facoltà di psicologia».

**Lei si è trovata di fronte a dir poco migliaia di ragazzi di diverse generazioni, da quelli con le facce adulte che diedero fuoco al Ferrante Aporti a Erika e Omar: quanto sono cambiati i piccoli imputati della Giustizia?**

«Parliamo dei reati più diffusi fra i giovanissimi italiani: negli Anni 70 erano le rapine e i furti, oggi i danneggiamenti. Allora, la diseguaglianza sociale era la molla per trasgredire e la violenza contro gli altri era esercitata da figli di immigrati contro i cosiddetti cremini, per portar loro via il giubbotto, i Ray ban, il vespino. Alle udienze era impressionante vedere seduti da una parte e dall'altra vittime e imputati: gli uni alti, belli, ben vestiti; gli altri piccoli neri, malnutriti. Quei ragazzi, che io chiamavo i miei ragazzi, uscivano tutti dagli stessi quartieri (Mirafiori Sud, Vallette, Centro storico) e da famiglie numerose e poverissime. Crescevano in strada. Rubavano e rapinavano per avere le stesse cose dei coetanei di altri quartieri e ceti sociali. Questo fenomeno oggi è sparito».

**Possiamo fermarci ai suoi ragazzi?**

«Ricordo Luigi. Aveva 15 anni e veniva da Canosa con la famiglia. Allora ero magistrato di sorveglianza e al terzo arresto per furto lo strapazzai. "Ma come? Sempre qui?" Mi guardò con i suoi occhietti furbi e disse: "Al paese ci conoscevamo tutti e avevamo tutti le stesse cose, mi sarei vergognato da morire a rubare; qui no". Ricordo quattro ragazzi di Pinerolo: rubarono al mercato l'occorrente per il campeggio e nei paraggi quattro moto. Poi partirono per la montagna, si accordarono con un contadino per dargli una mano il mattino in cambio di cibo; il pomeriggio si dedicavano al motocross. Furono presi perché scendevano a valle a rubare la benzina. Anch'essi avevano finalizzato il reato a qualcosa di utile: organizzarsi la vacanza».

**E oggi?**

«Con il tempo si è dimostrato che, eliminando differenze sociali abissali, si è prosciugata quella devianza giovanile. Oggi c'è tanta più rabbia nei ragazzi che finiscono qui, dopo aver spaccato venti specchietti d'auto o rigato le fiancate di altrettante macchine. Sono ragazzi che non leggono, non fanno sport, vivacchiano. Fra un bar e le panchine di una piazza. Io li vedo tutti uguali: teste vuote. Scoppiano di violenza per niente. Non a caso ci dobbiamo occupare di molte più risse, anche a scuola. La povertà culturale è la nuova frontiera della piccola criminalità giovanile».

**Nel carcere qui vicino, il Ferrante Aporti, finiscono solo, o quasi, stranieri.**

I giovani maghrebini mi ricordano i miei ragazzi di 30 anni fa: commettono reati per procurarsi un utile. Sono convinta che si assorbirà anche questo fenomeno. Il rischio più grave è un altro: i bambini alle mercè degli adulti, soli sulle strade. Un mese fa, sono stata in Romania dove negli alberghi, se chiedi, ti offrono un bambino di strada per compagnia. Noi siamo lontani da quella realtà, ma i piccoli stranieri soli non vanno abbandonati. Come i figli dei Rom. Mi fanno proprio arrabbiare quelli che mandano i propri bambini a rubare per arricchirsi ancora: chi ha ville, chi patrimoni tutt'altro che trascurabili. Sinora non siamo riusciti a far nulla contro quella gente».

«Sono ragazzi che non leggono non fanno sport vivacchiano. Li vedo quasi tutti uguali: scoppiano di violenza per un nonnulla La povertà culturale è la nuova frontiera della criminalità»

Fra i giovanissimi i reati più diffusi negli ultimi anni sono i danneggiamenti, negli Anni Settanta erano furti e rapine

# «Prevenire è più utile che reprimere»

## *Parla il giudice che si è occupato di Erika e Omar*

Serena, la bambina contesa, Erika e Omar: la memoria dei cronisti si fissa sui casi noti rispetto ai tanti che i magistrati minorili sono riusciti a sottrarre al clamore. Graziana Calcagno non è mai venuta meno al riserbo. Le interessa però far capire ragionando sul contesto. «Tanti si preoccupano di come punire, non di come prevenire. Non voglio parlare di quanto è accaduto a Novi, è un fatto che accade una volta in un secolo. Parliamo piuttosto di quel contesto, degli amici dei ragazzi di Novi: in chi aggredisce persone e cose solo per esercitare la violenza c'è quasi desiderio di autodistruzione. E' questo che mi fa più paura». Perché? «Noi definiamo ancora famiglie modello i genitori che stanno insieme, che non si picchiano, con figli che vanno a scuola, vestiti bene. Nella società delle apparenze può bastare. E i progetti educativi, la qualità del tempo che dedichiamo ai figli? Oggi non c'è più conflitto generazionale, ed è peggio: si concede tutto ai figli prima ancora che chiedano, ci si rivela loro deboli ed essi ricambiano con una chiara disistima e il rifiuto di entrare nel mondo degli adulti. Fra costoro ci metto anche quelli che non si laureano mai, che non vanno mai via di casa».

Oggi non c'è più il conflitto fra generazioni ed è peggio Si concede tutto ai figli prima che chiedano Loro ricambiano con la disistima

Intanto Erika è diventata un modello di adolescente noir per i coetanei che le scrivono lettere, la invocano su Internet. «La vedono fredda, forte, ha ucciso la mamma e il fratellino, il simbolo della trasgressione estrema e di un certo tipo di libertà, assoluta. Ma non credo che sia per loro un modello da emulare. Li incuriosisce. E' fisiologico per adolescenti liberarsi metaforicamente dei genitori. Il caso eccezionale ha coinvolto tutti, adulti e ragazzi, ciascuno con i propri linguaggi e bisogni». Del resto, fra il popolo degli adolescenti, c'è chi ha invocato il carcere duro, se non la pena di morte per Erika e Omar. «Ma il carcere non è uno strumento di purificazione». E il suo impegno rieducativo, dopo 31 anni? «Noi avevamo questa filosofia: se a 18 anni d'età un ragazzo se l'era cavata senza troppo carcere (e la sua scuola di vita finalizzata al non far niente anziché studiare e lavorare) e troppi reati, ci si diceva "ce la può fare". Tanti ce l'hanno fatta. Adesso, però, cominciano a 22, 25 anni: escono di discoteca, sono a piedi, rubano un'auto per tornare a casa. E' questo vuoto, ripeto, che non lascia speranza». [al. ga.]

# *Specchio dei tempi*

**«Aiutiamo i giovani a non lasciare la vita in assurdi incidenti stradali» «Poche le donne votate, ma non serve una legge alla francese» - «Costretto a far servizio senza la pistola» - «Pacchi regolari in collina»**

Un lettore ci scrive:

«Si vive aspettando qualcuno o qualcosa. La sera, adesso, non aspetto più di sentire la chiave girare per cominciare a dormire. Uno schianto sulla Provinciale e mia figlia Sabrina è volata lassù. La vita è un po' come un treno... ogni tanto scende qualcuno; ma lei è scesa all'improvviso, senza una parola, né un cenno di saluto. Comincio a capire che non incontrerò più il suo sguardo e mi domando se era solo destino, o colpa sua,.. mia... o forse di tutti noi che a forza d'illuderci che l'incidente stradale è una fatalità non prevedibile, offriamo l'alibi a chi deve intervenire.

«Solo con la norma del casco, la mortalità per incidenti con moto è scesa del 30%, ma continuo a vedere il 90% senza cinture. La colpa non è solo dei ragazzi, le discoteche non vendano alcol, una bibita può bastare, non ci servono i vigili solo per i divieti di sosta, li vogliamo al fronte: 8.000 morti all'anno e 250.000 feriti. Altro che mucca pazza!».

«Ci sono educativi i videogiochi dove gli scontri tra le auto fanno divertire? C'è bisogno di spaventare per poterci salvare. Per i ragazzi solo auto di piccola cilindrata e sicure, sottraiamoli dalle grinfie di chi per denaro li ubriaca e li stordisce, magari con una discoteca Comunale. E non parlatemi di libertà! Della libertà di morire per mia figlia avrei fatto volentieri a meno».

Giancarlo Bernabei

Una lettrice ci scrive:

«In molti commenti alle elezioni si magnifica la legge che in Francia impone ai partiti di presentare liste formate per il 50% da donne, mentre si deplorava la scarsa attenzione riservata dalla politica italiana al cosiddetto gentil sesso.

«Ritengo che una simile legge dovrebbe essere biasimata e vista per quello che è in realtà: una degradante ammissione del fatto che le donne non valgono quanto gli uomini e hanno bisogno di leggi che impongano la loro partecipazione alla politica perché da sole non possono farcela. Che pena! Il femminismo, quello vero, dovrebbe mettere in risalto l'orgoglio di donne che, messe sullo stesso piano e aventi gli stessi diritti e capacità dei colleghi maschi, hanno dimostrano di valere in quanto persone e non l'ottusa felicità di donne che hanno vinto perché favorite e protette da una legge».

Maria Sola Bionaz

Un lettore ci scrive:

«Sono agente di polizia penitenziari e da più di due anni svolgo il mio servizio, assai delicato, senza l'arma d'ordinanza, a contatto con detenuti di tutte le specie. A Pasqua '99 mia moglie mi ha denunciato sostenendo che l'avrei minacciata con l'arma d'ordinanza.

«Non riesco a tutt'oggi a capire come per fatti puramente inventati, esterni allo svolgimento del servizio, l'amministrazione penitenziaria e la magistratura abbiano preso una decisione così estrema, per fatti personali mettendo a repentaglio la mia vita all'esterno del penitenziario ove svolgo servizio.

«Faccio piantonamenti, traduzioni (scorte di detenuti in luoghi di cura, in altri istituti o in udienza al tribunale) senza l'arma d'ordinanza, obbligatoria per legge,

«Però mi danno la pistola mitragliatrice P.M. 12 (arma in dotazione al reparto) durante il servizio di sentinella al muro di cinta del penitenziario stesso: ma allora sono o non sono pericoloso, quando conviene all'amministrazione non sono pericoloso, quando non conviene lo sono.

«Faccio presente che in otto anni di servizio non ho mai avuto un rapporto disciplinare, e il mio giudizio finale di fine anno è sempre stato di trenta trentesimi. Quando potrò avere giustizia?».

Segue la firma

La direzione di Posteitaliane ci scrive:

«Rispondiamo alla lettera con titolo: "I pacchi postali non arrivano nella zona collinare". Per ottenere un forte miglioramento di qualità e il completamento della gamma di offerta del prodotto Pacchi, la logistica e la distribuzione sono state completamente ridisegnate e parzialmente affidate dallo scorso luglio al Consorzio Logistica Pacchi costituito da Poste Italiane, SDA spa (100% Poste Italiane) e Gruppo Bartolini (20% Poste Italiane). Nella fase di transizione è possibile, con l'inserimento di nuovi addetti, che si siano verificati dei disguidi come quello segnalato dalla lettrice. Ce ne scusiamo.

«Con l'occasione, desidero informare che sono stati adottati provvedimenti per assicurare anche nella zona collinare la regolarità del recapito dei pacchi».

Antonio Sgroi

specchiotempi@lastampa.it

European School of Economics
TORINO - ROMA - MILANO - LUCCA - BOLOGNA - VICENZA - TRIESTE - VERRANIA - GENOVA - NAPOLI - BARI - CATANIA
LONDON - PARIS - MADRID - NEW YORK - SHANGHAI

Dopo la maturità
Degree in
ECONOMIA E MANAGEMENT DELLO SPORT
(Bachelor of Arts with Hons)
Quattro anni di studi internazionali, terzo anno interamente all'estero, studio intensivo di due lingue europee, tre stage di lavoro manageriale svolti nelle grandi imprese del mondo dello sport.
Dopo la Laurea Master in
MANAGEMENT DELLO SPORT
TORINO - Palazzo Piossasco di Rivalba
Via Cavour, 13 - Telefono 011 4406580
www.unlese.it - orientamento@unlese.it
Numero Verde 800 216186

M.A.U. Città di Torino IV Circoscrizione
Inaugurazione Galleria Campidoglio
20 maggio 2001
Festa d'estate
Ore 11.00: inaugurazione della Galleria Campidoglio - Negozi tra opere d'arte alla presenza degli artisti e delle opere d'arte esposte con la collaborazione del Museo d'arte urbana.
Ore 16.00 - 19.00: Intrattenimenti musicali, esibizioni di balli a tutti per bambini, spettacoli di magia, esibizioni di giocolieri.
Negozi e mercato di C.so Svizzera aperti tutto il giorno.
Centro Commerciale Naturale Campidoglio: V. Nicola Fabrizi - C.so Svizzera - V. Bardo
Mezzi pubblici: 13; 9; 16; 71; 2; 1

Web Technology Forum 2001
22 Maggio
Aula Magna
Università degli Studi di Torino
Via Verdi, 8 - Torino
Sponsor:
Finanza on Line
Gruppo WebEgg
La Stampa Web
TUV Italia
Università di Torino
Usernet
Iscrizioni ed informazioni: http://www.wtforum.org
Patrocinato da:
Città di Torino
Provincia di Torino
Regione Piemonte

Università di Torino
Facoltà di Economia
LIASES
Laboratorio di Informatica Applicata alle Scienze Economiche e Sociali
WEBONOMICS 2001
L'ECONOMIA INCONTRA LA RETE
Lunedì 21 maggio, ore 16
Oggi non esco di casa: superare i problemi di ogni giorno usando la rete
Ne discutono: M. Bramante (prontospesa.it), S. Hesse (ibazar.it), D. Corradino (lastampa.it), A. Minelli (soges.it)
Lunedì 28 maggio, ore 16
B2B o B2C? Il commercio in rete che crea profitti
Ne discutono: G. Aiello (mondus.it), M. Bruno (opla.it), D. Latini (steeltrading.it), E. Solei (albaris.it)
Aula Magna, Facoltà di Economia - Corso Unione Sovietica, 218 bis
Ingresso libero
Informazioni: www.econ.unito.it/webonomics
Registrazione: webonomics@econ.unito.it o tel. 011.670 62 81
Webonomics è un marchio registrato di Evan I. Schwartz (webonomics.com)

I SUPPLEMENTI DE LA STAMPA: L'INFORMAZIONE OLTRE IL QUOTIDIANO.
LUNEDÌ: Tuttosoldi
MERCOLEDÌ: TuttoScienze e Tecnologia - Net TV
VENERDÌ: TorinoSette
SABATO: Specchio - TuttolibriTempoLibero
DOMENICA: Tuttoaffari
LA STAMPA

# Un letto vero, in un divano da sogno, a sole 190.000 lire.

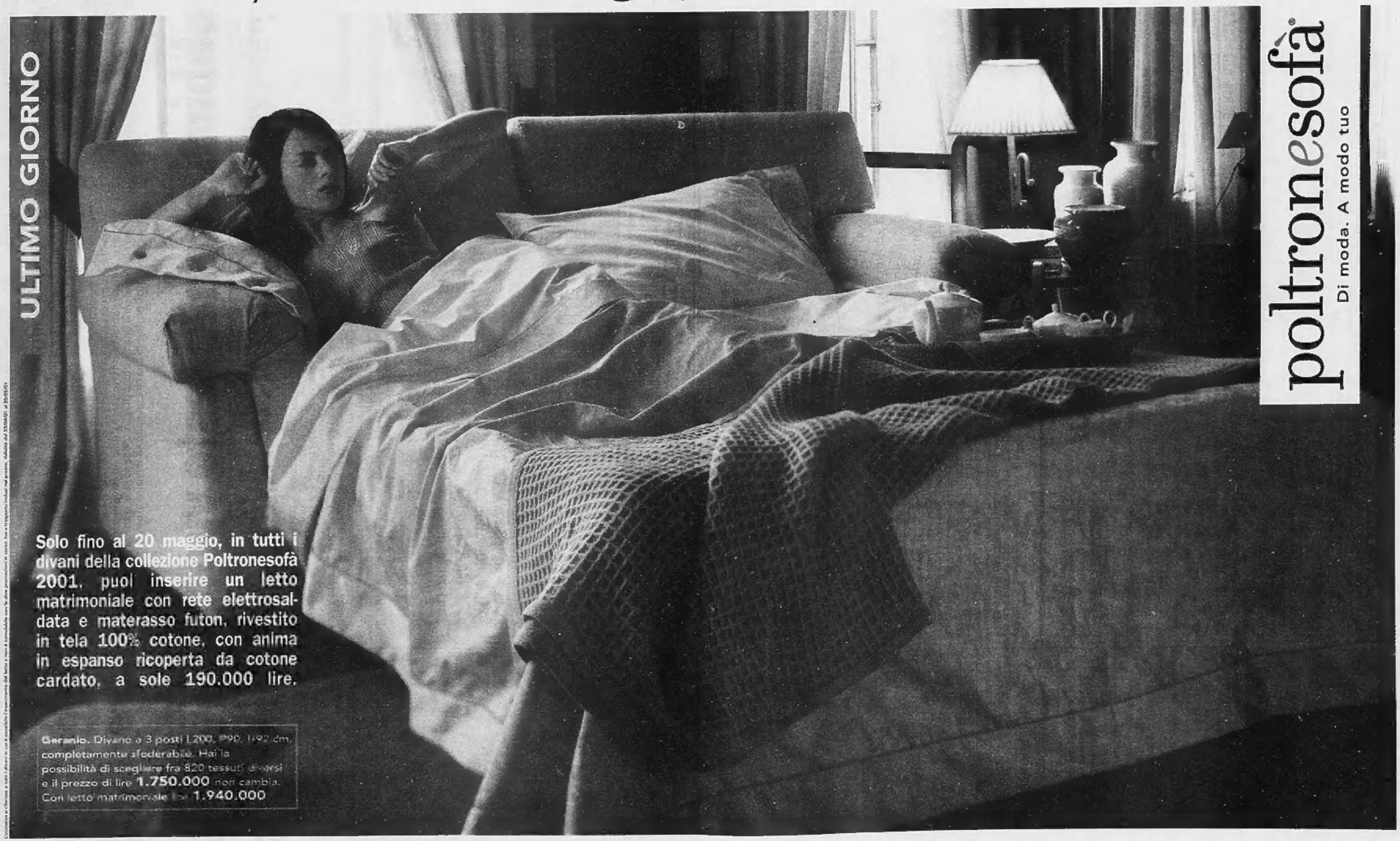


**Torino** - Piazza Statuto, 28/a • **Alba (CN)** - Località San Cassiano, 15/2 (prolungamento di Corso Europa) • **Manta di Saluzzo (CN)** - Strada Statale, 215 **Domenica aperto dalle 15.00 alle 19.30**
NUOVO **Alessandria** - Spalto Borgoglio, 108 - Angolo Lungo Tanaro San Martino **(oggi inaugurazione)**

WWW.POLTRONESOFA.COM • POLTRONESOFÀ È ANCHE A: ANCONA - AVEZZANO (AQ) - BERGAMO - BOLOGNA, S. LAZZARO - BOLOGNA, VIA DI CORTICELLA - BOLZANO - BRESCIA - CAGLIARI - CASERTA - CIVITANOVA MARCHE (MC) - COSENZA, ROGES DI RENDE - FERRARA - FIRENZE, VIA BARACCA - FIRENZE, VIA ROCCA TEDALDA - FOGGIA - FONTANAFREDDA (PN) - GENOVA - LECCE - MILANO, VIA CELIO - MILANO, VIA TERTULLIANO - MILANO CINISELLO - MILANO CORSICO - MODENA - NAPOLI, VIALE KENNEDY - NAPOLI, VIALE MADDALENA - PADOVA - PALERMO - PARMA - PAVIA - PERGNANO (PI) - PERUGIA, CENTRO GHERLINDA - PESCARA - PIACENZA - PRATO - RAGUSA - RAVENNA - REGGIO EMILIA - RIMINI, S.S. S. MARINO - ROMA, VIA TIBURTINA - ROMA, VIA GREGORIO VII - SARZANA (SP) - TARANTO - TRAPANI, ERICE - TRENTO, GARDOLO - TREVISO - UDINE - VARESE - VENEZIA, ZONA PANORAMA - VERONA - VICENZA, ZONA LE PIRAMIDI - VITERBO

Richiedi il catalogo della nuova collezione 2001
Per informazioni e sviluppo franchising dal lunedì al sabato 9.00-18.00

Numero Verde 800-113060